

**Постоянный Комитет Союзного государства  
Национальный статистический комитет Республики Беларусь  
Федеральная служба государственной статистики**

# **БЕЛАРУСЬ И РОССИЯ**

## **2008**

**Статистический сборник**

**Москва  
2008**

**УДК 311.311**  
**ББК 65.051.9(2Б)+65.051.9(2Р)**

**Б43**

Редакционная коллегия:

**И.А. Костевич** - Сопредседатели  
**И.С. Ульянов** редакционной коллегии  
**С.Н. Егоренко, Г.А. Любова, Е.М. Палковская, О.А. Якубович**

**Беларусь** и Россия. 2008: Стат.сб./Белстат, Росстат,  
Б43 Постоянный Комитет Союзного государства. - М., Росстат,  
2008. - 179 с.

ISBN 978-5-89476-251-7

В сборнике представлены статистические данные о социально-экономическом положении Беларуси и России в 2007 г. в сравнении с предыдущими годами.

Для высшего управленческого персонала, руководителей и работников предприятий и организаций, научных, предпринимательских и банковских кругов, профессорско-преподавательского состава, аспирантов и студентов экономических вузов, других заинтересованных пользователей.

**УДК 311.311**  
**ББК 65.051.9(2Б)+65.051.9(2Р)**

ISBN 978-5-89476-251-7

- © Федеральная служба государственной статистики, 2008  
E-mail: [stat@gks.ru](mailto:stat@gks.ru)  
<http://www.gks.ru>
- © Национальный статистический комитет Республики Беларусь, 2008  
E-mail: [belstat@mail.belpak.by](mailto:belstat@mail.belpak.by)  
<http://www.belstat.gov.by>
- © Постоянный Комитет Союзного государства, 2008  
E-mail: [depinfpk@mtu-net.ru](mailto:depinfpk@mtu-net.ru)  
<http://www.soyuz.by>  
<http://www.sinfo.ru>

## ПРЕДИСЛОВИЕ

Настоящий сборник является совместным изданием Национального статистического комитета Республики Беларусь и Федеральной службы государственной статистики при участии Постоянного Комитета Союзного государства. Сборник выпускается ежегодно начиная с 1997 года.

Публикация содержит информацию о населении, его занятости и доходах, о проблемах социальной сферы. Представлены сведения, характеризующие положение в промышленном производстве, сельском хозяйстве, транспорте, науке и др.

Данные в стоимостном выражении приведены в национальной валюте стран, по Беларуси – с 2000 года с учетом деноминации белорусского рубля (уменьшение в 1000 раз), проведенной 1 января 2000 года; по России - с 2000 года с учетом изменения нарицательной стоимости российских денежных знаков (уменьшение в 1000 раз) и в масштабе цен, действующем с 1 января 1998 года.

По отдельным показателям данные за 2006 год уточнены по сравнению с опубликованными ранее, за 2007 год в ряде случаев являются предварительными.

Представленные информационно-аналитические материалы об итогах торгово-экономического сотрудничества Республики Беларусь и Российской Федерации в 2007 году подготовлены Постоянным Комитетом Союзного государства.

## ОТВЕТСТВЕННЫЕ ЗА ПОДГОТОВКУ СБОРНИКА

Управление статистики зарубежных стран  
и международного сотрудничества Росстата

Г.А. Любова (495) 607-2481

М.Н. Кравченко 607-2846

Главное управление сводной информации и международного сотрудничества Белстата

Е.М. Палковская (10375-172) 49-2267

## ОТВЕТСТВЕННЫЕ ЗА РАЗДЕЛЫ СБОРНИКА

	от Белстата		от Росстата	
		Телефоны		Телефоны
Охрана окружающей среды	В.Н. Синкевич	(10375-172) 49-8139	А.В. Епихина	(495) 607-2746
Население	Т.А. Горяйнова	30-6223	И.А. Збарская	607-2605
Труд	А.Н. Пехтерева	49-3351	З.А. Рыжикова	165-1171
Уровень жизни населения	И.Л. Булгакова	49-1279	Е.Б. Фролова	607-4801
Образование	И.С. Шестакова	14-9510	Е.С. Бурденкова	632-9048
Здравоохранение	Т.А. Горяйнова	30-6223	И.А. Збарская	607-2605
Отдых и туризм	И.С. Шестакова	14-9510	Е.С. Бурденкова	632-9048
Валовой внутренний продукт	Т.Е. Вольщук	49-2197	И.Д. Масакова	607-4256
Национальное богатство	Т.Е. Вольщук	49-2197	Г.Н. Ромашкина	366-6735
Промышленное производство	О.А. Довнар	49-7192	Е.А. Шустова	607-2220
Сельское хозяйство	В.Н. Синкевич	49-8139	А.В. Епихина	607-2746
Строительство	А.А. Сидоров	49-3194	Г.Н. Ромашкина	366-6735
Транспорт и связь	И.С. Шестакова	14-9510	Е.С. Бурденкова	632-9048
Торговля и услуги населению	Г.Е. Гаврилова И.С. Шестакова	49-7203 14-9510	Е.И. Седова Е.С. Бурденкова	607-4512 632-9048
Наука	И.С. Шестакова	14-9510	З.А. Рыжикова	165-1171
Финансы	Г.Л. Павлюченко	49-1348	И.П. Горячева	607-4447
Цены и тарифы	И.С. Шестакова	14-9510	И.П. Горячева	607-4447

## СОКРАЩЕНИЯ

тыс. - тысяча	т - тонна
млн. - миллион	т·км - тонно-километр
млрд. - миллиард	л - литр
трлн. - триллион	га - гектар
см - сантиметр	кВт·ч - киловатт-час
м - метр	ккал - килокалория
пог.м - погонный метр	Гкал - гигакалория
м <sup>2</sup> - квадратный метр	долл. - доллар
м <sup>3</sup> - кубический метр	руб. - рубль
км - километр	г. - год
км <sup>2</sup> - квадратный километр	шт. - штука
г - грамм	р. - раз
кг - килограмм	

В сборнике приняты условные обозначения:

- явление отсутствует;
- ... данных не имеется;
- 0,0 значение показателя меньше единицы измерения.

В отдельных случаях незначительные расхождения между итогом и суммой слагаемых объясняются округлением данных.

## СОДЕРЖАНИЕ

Предисловие .....	3
Об итогах торгово-экономического сотрудничества Республики Беларусь и Российской Федерации в 2007 году (материалы Постоянного Комитета Союзного государства) .....	12

### 1. ОСНОВНЫЕ СОЦИАЛЬНО-ЭКОНОМИЧЕСКИЕ ХАРАКТЕРИСТИКИ РЕСПУБЛИКИ БЕЛАРУСЬ И РОССИЙСКОЙ ФЕДЕРАЦИИ

1.1. Государственное устройство Республики Беларусь .....	19
1.2. Административно-территориальное деление Республики Беларусь на 1 января 2008 г. ....	19
1.3. Государственное устройство Российской Федерации .....	21
1.4. Административно-территориальное деление Российской Федерации на 1 января 2008 г. ....	21
1.5. Основные социально-экономические показатели Беларуси .....	22
1.6. Основные социально-экономические показатели России .....	24
1.7. Индексы основных социально-экономических показателей .....	26

### 2. ОХРАНА ОКРУЖАЮЩЕЙ СРЕДЫ

2.1. Основные показатели, характеризующие воздействие хозяйственной деятельности на окружающую среду и природные ресурсы .....	29
2.2. Лесовосстановление .....	31
2.3. Использование свежей воды .....	31
2.4. Выбросы наиболее распространенных загрязняющих атмосферу веществ, отходящих от стационарных источников .....	32

### 3. НАСЕЛЕНИЕ

3.1. Численность населения .....	35
3.2. Распределение численности населения по полу и возрастным группам на 1 января 2008 г. ....	35
3.3. Общие показатели естественного движения населения .....	36
3.4. Ожидаемая продолжительность жизни при рождении .....	36
3.5. Коэффициенты смертности по основным классам причин смерти .....	37
3.6. Миграционные связи Беларуси и России .....	37

### 4. ТРУД

4.1. Численность экономически активного населения .....	40
4.2. Численность занятых в экономике по отраслям в Беларуси .....	41
4.3. Численность занятых в экономике по видам экономической деятельности в России .....	41
4.4. Уровень безработицы .....	42
4.5. Травматизм на производстве .....	43

### 5. УРОВЕНЬ ЖИЗНИ НАСЕЛЕНИЯ

5.1. Структура денежных доходов населения .....	47
5.2. Структура использования денежных доходов населения .....	47
5.3. Численность населения с денежными доходами ниже величины прожиточного минимума .....	48
5.4. Среднемесячная номинальная начисленная заработная плата по отраслям экономики в Беларуси .....	49

5.5.	Среднемесячная номинальная начисленная заработная плата работников организаций по видам экономической деятельности в России.....	49
5.6.	Среднечасовая заработная плата по отраслям экономики в Беларуси .....	50
5.7.	Среднечасовая заработная плата работников организаций по видам экономической деятельности в России .....	51
5.8.	Индексы среднемесячной номинальной и реальной начисленной заработной платы в целом по экономике.....	52
5.9.	Соотношение среднемесячной номинальной начисленной заработной платы с величиной прожиточного минимума трудоспособного населения .....	52
5.10.	Соотношение среднего размера назначенных месячных пенсий (с учетом компенсации) с заработной платой и величиной прожиточного минимума пенсионера .....	52

### **Материалы выборочных обследований бюджетов домашних хозяйств**

(табл. 5.11-5.24)

5.11.	Распределение домашних хозяйств по их составу и размеру.....	53
5.12.	Структура потребительских расходов домашних хозяйств .....	53
5.13.	Распределение домашних хозяйств по удельному весу расходов на покупку продуктов питания .....	54
5.14.	Структура потребительских расходов домашних хозяйств по 10-процентным группам населения в 2007 г. ....	54
5.15.	Структура потребительских расходов домашних хозяйств в группировках по целям потребления .....	55
5.16.	Структура потребительских расходов домашних хозяйств в группировках по целям потребления по 10-процентным группам населения в 2007 г. ....	56
5.17.	Потребление продуктов питания в домашних хозяйствах с различным числом детей в 2007 г. ....	57
5.18.	Пищевая и энергетическая ценность продуктов питания, потребленных в домашних хозяйствах .....	57
5.19.	Наличие предметов длительного пользования в домашних хозяйствах.....	58
5.20.	Наличие предметов длительного пользования в домашних хозяйствах с различным числом детей в 2007 г. ....	59
5.21.	Распределение домашних хозяйств по видам занимаемого жилья .....	60
5.22.	Распределение домашних хозяйств по уровню благоустройства занимаемого жилья.....	60
5.23.	Размер общей площади жилья в домашних хозяйствах различного типа .....	61
5.24.	Удельный вес численности населения, имеющего доступ к сети Интернет.....	61
5.25.	Потребление основных продуктов питания .....	62
5.26.	Общая площадь жилых помещений, приходящаяся в среднем на одного жителя.....	62
5.27.	Число зарегистрированных преступлений.....	63
5.28.	Состав лиц, совершивших преступления.....	64

## **6. ОБРАЗОВАНИЕ**

6.1.	Дошкольные образовательные учреждения .....	65
6.2.	Государственные дневные общеобразовательные учреждения.....	66
6.3.	Государственные и муниципальные средние специальные и высшие учебные заведения .....	67



6.4.	Негосударственные учебные заведения .....	68
6.5.	Численность студентов государственных и муниципальных высших учебных заведений - граждан Беларуси, обучавшихся в России .....	68
6.6.	Численность студентов государственных высших учебных заведений - граждан России, обучавшихся в Беларуси .....	68

## 7. ЗДРАВООХРАНЕНИЕ

7.1.	Лечебно-профилактические учреждения и медицинские кадры .....	70
7.2.	Заболееваемость населения некоторыми инфекционными и паразитарными болезнями .....	71
7.3.	Заболееваемость населения Беларуси по основным классам и отдельным болезням .....	72
7.4.	Заболееваемость населения России по основным классам, группам и отдельным болезням .....	73
7.5.	Численность больных, состоявших под диспансерным наблюдением в лечебно-профилактических учреждениях .....	74
7.6.	Численность лиц, впервые признанных инвалидами .....	74
7.7.	Дома ребенка .....	75
7.8.	Стационарные учреждения социального обслуживания граждан пожилого возраста и инвалидов .....	75

## 8. ОТДЫХ И ТУРИЗМ

8.1.	Коллективные средства размещения .....	77
8.2.	Численность лиц, размещенных в коллективных средствах размещения в Беларуси .....	78
8.3.	Численность лиц, размещенных в коллективных средствах размещения в России .....	78
8.4.	Детские оздоровительные учреждения .....	79
8.5.	Перевозки пассажиров и пассажирооборот внутреннего водного транспорта на туристских маршрутах в Беларуси .....	80
8.6.	Перевозки пассажиров и пассажирооборот внутреннего водного транспорта на туристских и экскурсионно-прогулочных маршрутах в России .....	80
8.7.	Туристские ресурсы .....	81

## 9. ВАЛОВОЙ ВНУТРЕННИЙ ПРОДУКТ

9.1.	Отраслевая структура валового внутреннего продукта в Беларуси .....	82
9.2.	Структура валового внутреннего продукта по видам экономической деятельности в России .....	83
9.3.	Структура использования валового внутреннего продукта .....	84
9.4.	Расходы консолидированного бюджета на здравоохранение, образование и социальную политику .....	84

## 10. НАЦИОНАЛЬНОЕ БОГАТСТВО

10.1.	Основные фонды по формам собственности .....	85
10.2.	Основные фонды по отраслям экономики в Беларуси .....	86
10.3.	Основные фонды по видам экономической деятельности в России .....	86
10.4.	Коэффициенты обновления, выбытия и степень износа основных фондов .....	87



**11. ПРОМЫШЛЕННОЕ ПРОИЗВОДСТВО**

11.1. Производство важнейших видов продукции .....	90
11.2. Производство важнейших видов продукции на душу населения .....	95
11.3. Индексы промышленного производства в Беларуси.....	97
11.4. Индексы производства по видам экономической деятельности в России .....	97
11.5. Структура производства продукции по основным отраслям промышленности в Беларуси.....	98
11.6. Структура отгруженной продукции (работ, услуг) по отдельным видам экономической деятельности в России .....	98
11.7. Использование среднегодовой мощности промышленных организаций по выпуску отдельных видов продукции в Беларуси.....	99
11.8. Использование среднегодовой мощности организаций по выпуску отдельных видов продукции в России .....	100

**12. СЕЛЬСКОЕ ХОЗЯЙСТВО**

12.1. Продукция сельского хозяйства .....	102
12.2. Доля продукции растениеводства и животноводства в продукции сельского хозяйства .....	102
12.3. Структура посевных площадей по видам сельскохозяйственных культур.....	103
12.4. Валовой сбор продуктов растениеводства .....	104
12.5. Урожайность сельскохозяйственных культур.....	105
12.6. поголовье крупного рогатого скота .....	106
12.7. поголовье свиней.....	106
12.8. поголовье овец и коз .....	106
12.9. поголовье домашней птицы.....	107
12.10. Производство основных продуктов животноводства.....	107

**13. СТРОИТЕЛЬСТВО**

13.1. Динамика инвестиций в основной капитал и объема работ, выполненных по виду экономической деятельности «Строительство» .....	109
13.2. Структура инвестиций в основной капитал по формам собственности и источникам финансирования .....	109
13.3. Структура инвестиций в основной капитал по отраслям экономики в Беларуси .....	110
13.4. Структура инвестиций в основной капитал по видам экономической деятельности в России .....	110
13.5. Объем работ, выполненных по виду экономической деятельности «Строительство» организациями различных форм собственности.....	111
13.6. Динамика ввода в действие общей площади жилых домов.....	111
13.7. Ввод в действие объектов жилищного строительства и социальной сферы.....	112
13.8. Средний размер построенных квартир.....	112

**14. ТРАНСПОРТ И СВЯЗЬ**

14.1. Удельный вес отдельных видов транспорта в общем отправлении грузов.....	115
14.2. Структура пассажирооборота по видам транспорта .....	115
14.3. Протяженность путей сообщения .....	116
14.4. Густота путей сообщения.....	117



14.5. Густота перевозок грузов по видам путей сообщения .....	117
14.6. Дорожно-транспортные происшествия на автомобильных дорогах, улицах и пострадавшие в них .....	118
14.7. Доходы от услуг связи населению в расчете на одного жителя .....	118
14.8. Объем основных услуг связи .....	119
14.9. Наличие квартирных телефонных аппаратов и подвижной электросвязи .....	119
<b>15. ТОРГОВЛЯ И УСЛУГИ НАСЕЛЕНИЮ</b>	
15.1. Основные показатели торговли .....	122
15.2. Макроструктура розничного товарооборота .....	123
15.3. Индексы физического объема розничного товарооборота .....	123
15.4. Расход основных видов топлива потребителями .....	124
15.5. Расход топливно-энергетических ресурсов на производство продукции (выполнение работ, услуг) .....	124
15.6. Индексы физического объема платных услуг населению .....	125
15.7. Экспорт важнейших товаров из Беларуси в Россию .....	126
15.8. Товарная структура экспорта Беларуси в Россию .....	127
15.9. Экспорт важнейших товаров из России в Беларусь .....	128
15.10. Товарная структура экспорта России в Беларусь .....	129
<b>16. НАУКА</b>	
16.1. Число организаций, выполнявших научные исследования и разработки .....	131
16.2. Численность персонала, занятого научными исследованиями и разработками .....	132
16.3. Численность исследователей по областям науки .....	133
16.4. Число организаций, ведущих подготовку аспирантов .....	134
16.5. Основные показатели деятельности аспирантуры .....	134
16.6. Численность аспирантов по отраслям науки .....	135
16.7. Прием в аспирантуру по отраслям науки .....	136
16.8. Выпуск из аспирантуры по отраслям науки .....	137
16.9. Число организаций, ведущих подготовку докторантов .....	138
16.10. Основные показатели деятельности докторантуры .....	138
16.11. Численность докторантов по отраслям науки .....	139
16.12. Прием в докторантуру по отраслям науки .....	140
16.13. Выпуск из докторантуры по отраслям науки .....	141
<b>17. ФИНАНСЫ</b>	
17.1. Исполнение консолидированного бюджета Беларуси .....	144
17.2. Исполнение консолидированного бюджета России .....	144
17.3. Основные показатели деятельности страховых организаций .....	145
17.4. Структура страховых взносов и выплат по видам страхования в Беларуси в 2007 г. ....	146
17.5. Структура страховых премий (взносов) и выплат по видам страхования в России в 2007 г. ....	147
17.6. Изменение официальных курсов иностранных валют по отношению к белорусскому и российскому рублям и соотношение национальных валют Беларуси и России .....	148
17.7. Состояние взаиморасчетов организаций Беларуси с хозяйствующими субъектами России .....	148
17.8. Состояние взаиморасчетов организаций России с хозяйствующими субъектами Беларуси .....	149

**18. ЦЕНЫ И ТАРИФЫ**

18.1. Индексы цен по секторам экономики .....	152
18.2. Индексы потребительских цен .....	152
18.3. Индексы потребительских цен и тарифов на товары и платные услуги населению в Беларуси .....	153
18.4. Индексы потребительских цен и тарифов на товары и платные услуги населению в России .....	156
18.5. Средние потребительские цены на отдельные виды продовольственных товаров в Беларуси .....	159
18.6. Средние потребительские цены на отдельные виды продовольственных товаров в России .....	160
18.7. Средние потребительские цены на отдельные виды непродовольственных товаров в Беларуси .....	161
18.8. Средние потребительские цены на отдельные виды непродовольственных товаров в России .....	162
18.9. Средние потребительские цены (тарифы) на отдельные виды платных услуг населению в Беларуси .....	164
18.10. Средние потребительские цены (тарифы) на отдельные виды платных услуг населению в России .....	165
18.11. Индексы цен производителей по отраслям промышленности в Беларуси .....	166
18.12. Индексы цен производителей по видам экономической деятельности в России .....	167
18.13. Индексы тарифов на грузовые перевозки основными видами транспорта .....	168

**ПРИЛОЖЕНИЕ**

1. Индексы валового внутреннего продукта на душу населения (график) .....	171
2. Соотношение среднедушевых денежных доходов и величины прожиточного минимума (график).....	171
3. Потребление основных продуктов питания по 10-процентным группам населения в 2007 г. (диаграмма).....	172
4. Распределение предметов длительного пользования по срокам их эксплуатации в 2007 г. (диаграмма).....	173
5. Размер общей площади жилья, приходящейся в среднем на одного члена домашнего хозяйства, по 10-процентным группам населения в 2007 г. (диаграмма) .....	174
6. Структура платных услуг населению в 2007 г. (диаграмма) .....	175
7. Структура посевных площадей по видам сельскохозяйственных культур в 2007 г. (диаграмма) .....	176
8. Производство основных продуктов растениеводства на душу населения в 2007 г. (диаграмма) .....	176
9. Производство основных продуктов животноводства на душу населения в 2007 г. (диаграмма) .....	177
10. Индексы потребительских цен (тарифов) на продовольственные, непродовольственные товары и платные услуги населению в 2007 г. (график).....	178
11. Индекс потребительских цен в 2003-2007 гг. (диаграмма).....	179



# **ОБ ИТОГАХ ТОРГОВО-ЭКОНОМИЧЕСКОГО СОТРУДНИЧЕСТВА РЕСПУБЛИКИ БЕЛАРУСЬ И РОССИЙСКОЙ ФЕДЕРАЦИИ в 2007 году**

## **(Материалы Постоянного Комитета Союзного государства)**

---

Начало широкомасштабной интеграции Республики Беларусь и Российской Федерации, как двух суверенных государств, было положено 2 апреля 1996 года, когда Президент Республики Беларусь Александр Григорьевич Лукашенко и первый Президент России Борис Николаевич Ельцин в Москве подписали Договор о Сообществе Беларуси и России.

Этот день вошел в нашу историю как День единения народов Беларуси и России.

Ровно через год, 2 апреля 1997 года Республика Беларусь и Российская Федерация подписали Договор о Союзе Беларуси и России. Основными целями создания Союза было стремление повысить уровень жизни народов, укрепить отношения братства, дружбы и сотрудничества между Беларусью и Россией в политической, экономической, социальной и других областях, обеспечить устойчивое социально-экономическое развитие государств-участников на основе объединения их материальных и интеллектуальных потенциалов.

Следующим важным этапом в развитии союзных отношений Республики Беларусь и Российской Федерации стало подписание 25 декабря 1998 года Декларации о дальнейшем единении Беларуси и России, Договора о равных правах граждан, Соглашения о создании равных условий субъектам хозяйствования и Протокола к нему. В этих документах президенты двух стран твёрдо заявили о решимости продолжить поэтапное движение к добровольному объединению в союзное государство при сохранении национального суверенитета государств - участников Союза. Одновременно были определены основные направления интеграционной работы в экономической и социальной сферах.

8 декабря 1999 года были подписаны Договор о создании Союзного государства и Программа действий Республики Беларусь и Российской Федерации по реализации положений Договора о создании Союзного государства. Эти документы открыли путь для выхода на качественно новый уровень единения двух наших братских стран и народов. Одной из главных целей в Договоре определено создание единого экономического пространства.

Важнейшими составляющими элементами строительства Союзного государства являются развитие двусторонних торгово-экономических отношений между Республикой Беларусь и Российской Федерацией, создание благоприятного экономического климата, поддержка национальных экономик.

Договор о создании Союзного государства в качестве одной из главных целей определяет создание единого экономического пространства для обеспечения социально-экономического развития на основе объединения материального и интеллектуального потенциалов государств-участников. При этом вопросы создания единого экономического пространства России и Беларуси отнесены Договором к исключительной компетенции Союзного государства.

Еще в 1992 году были заложены основы экономической интеграции Беларуси и России, когда было подписано межправительственное Соглашение о создании зоны свободной торговли, в котором Стороны договорились не применять таможенные пошлины и другие ограничительные меры по отношению к товарам национального происхождения во взаимной торговле.

В январе 1995 года было подписано Соглашение о Таможенном союзе между Республикой Беларусь и Российской Федерацией.

Современная нормативно-правовая база, регулирующая вопросы взаимной российско-белорусской торговли и торговли с третьими странами, достаточно объемна – в перечне нормативных документов содержится около 50 двусторонних соглашений, договоров и протоколов.

В целях дальнейшего развития российско-белорусского торгово-экономического сотрудничества в 2007 году были подписаны следующие межправительственные документы:

Соглашение между Правительством Российской Федерации и Правительством Республики Беларусь о мерах по урегулированию торгово-экономического сотрудничества в области экспорта нефти и нефтепродуктов от 12 января 2007 года;

Соглашение о мерах по развитию торгово-экономического сотрудничества от 23 марта 2007 года;

Соглашение об условиях поставок сахара в 2007-2008 годах от 23 марта 2007 года;

Протокол от 23 марта 2007 года о внесении изменений и дополнений в Соглашение между Правительством Российской Федерации и Правительством Республики Беларусь о принципах взимания косвенных налогов при экспорте и импорте товаров, выполнении работ, оказании услуг от 15 сентября 2004 года;

Протокол о порядке взимания косвенных налогов при выполнении работ, оказании услуг от 23 марта 2007 года;

Соглашение о транзите товаров, перемещаемых между таможенными органами Российской Федерации и таможенными органами Республики Беларусь, от 29 июня 2007 года;

Соглашение о развитии сотрудничества в области производства и взаимопоставок лекарственных средств от 14 декабря 2007 года;

Соглашение о создании равных условий в области ценовой политики на железнодорожном транспорте от 14 декабря 2007 года;

Соглашение о предоставлении Республике Беларусь государственного кредита от 14 декабря 2007 года.

Учитывая важность торгово-экономического сотрудничества Республики Беларусь и Российской Федерации, вопросы взаимной торговли постоянно находятся в поле зрения органов Союзного государства. Ежегодно итоги торгово-экономического сотрудничества Беларуси и России рассматриваются на заседаниях Совета Министров Союзного государства и Высшего Государственного Совета Союзного государства.

Ежегодно растет взаимный товарооборот между Республикой Беларусь и Российской Федерацией, что является свидетельством необратимости процесса экономической интеграции двух стран.



Республика Беларусь и Российская Федерация являются друг для друга значимыми торговыми партнерами. В 2007 году удельный вес Беларуси во внешнеторговом обороте России составил 4,7%, а доля России в товарообороте Беларуси – 49,2%.

Товарооборот Беларуси с Россией в 2007 году составил 26,1 млрд. долл. США и увеличился по сравнению с 2006 годом более чем на 30%, в том числе экспорт в Россию – 8,9 млрд. долл. США (рост на 29,7%), импорт из России – 17,2 млрд. долл. США (рост на 31,3%).

Отрицательное сальдо для Беларуси составило 8,3 млрд. долл. США и увеличилось более чем на 2 млрд. долл. США по сравнению с 2006 годом.

Основным источником формирования отрицательного сальдо для Беларуси стали экспортно-импортные операции с энергоносителями, сырьем, материалами и комплектующими.

Ситуация в торговле Беларуси с Россией определялась увеличением физического объема как экспорта товаров – на 9,9%, так и импорта – на 1,7% (без учета топливно-энергетических товаров рост количественных показателей импорта составил 8,7%).

Товарная структура взаимного товарооборота в 2007 году по сравнению с прошлым годом существенных изменений не претерпела.

#### ТОВАРНАЯ СТРУКТУРА ЭКСПОРТА БЕЛАРУСИ В РОССИЮ в 2007 г.

Наименование продукции	Млн. долл. США	Удельный вес товарной группы в общем объеме экспорта, процентов	2007 в процентах к 2006
<b>Экспорт Беларуси – всего</b>	<b>8878,6</b>	<b>100</b>	<b>129,7</b>
в том числе:			
продовольственные товары и сельскохозяйственное сырье	1446,4	16,3	115,4
минеральные продукты	128,9	1,5	133,3
из них топливно-энергетические товары	32,0	0,4	97,1
продукция химической промышленности (включая химические волокна и нити)	971,1	10,9	121,5
кожевенное сырье, пушнина и изделия из них	37,4	0,4	113,0
древесина и целлюлозно-бумажные изделия	271,9	3,1	123,7
текстиль, текстильные изделия и обувь (не включая химические волокна и нити)	561,6	6,3	120,8
металлы и изделия из них	940,9	10,6	146,9
машины, оборудование и транспортные средства	3716,6	41,9	135,8
другие товары	803,8	9,0	133,8

В структуре белорусского экспорта в Россию в 2007 году ведущее место традиционно занимали машины, оборудование и транспортные средства. Их доля по сравнению с 2006 годом выросла на 1,9 процентного пункта и составила 41,9% общего объема экспорта в Россию. Объемы поставок продукции машиностроения достигли 3716,6 млн. долл. США, что на 35,8% больше, чем в 2006 году. Рост стоимости экспорта по данной товарной группе был обеспечен увеличением физических объемов экспорта в Россию тракторов на 28,3% (682,4 млн. долл. США), грузовых автомобилей – на 4,2% (627,2 млн. долл. США), частей и оборудования для автомобилей и тракторов – на 11,2% (251,6 млн. долл. США), двигателей внутреннего сгорания поршневых – на 29,1% (148,0 млн. долл. США), проводов изолированных и кабелей – на 12,3% (137,6 млн. долл. США), дорожной техники – на 26,6% (125,0 млн. долл. США), стиральных машин – в 9,6 раза (18,5 млн. долл. США).

Несмотря на рекордные за последние пять лет темпы роста экспорта продукции машиностроения и в целом благоприятную ситуацию на российском рынке, по отдельным позициям этой товарной группы наблюдалось заметное снижение объемов поставок из Беларуси в Россию. Так, упали количественные показатели экспорта станков для обработки дерева, пробки и пластмасс на 15,7%, подшипников – на 10,9%, трансформаторов электрических – на 41,9%, станков металлообрабатывающих – на 7%, электронных интегральных схем и микросхем – на 18,9%, прицепов и полуприцепов – на 34,9%, бытовых и прочих электронагревательных приборов – на 16,8%.

Кроме машин и оборудования, существенную долю в структуре экспорта Беларуси в Россию по-прежнему занимали продовольственные товары и сельскохозяйственное сырье. Их удельный вес по сравнению с 2006 годом снизился на 2 процентных пункта и составил 16,3% от общего объема экспорта.

По итогам 2007 года Беларусь поставила в Россию продовольственных товаров и сельскохозяйственного сырья на сумму 1446,4 млн. долл. США, что на 15,4% выше, чем в 2006 году.

В целом по товарной группе рост стоимостных объемов экспорта в Россию обеспечили поставки сыра и творога, которые увеличились на 56,6% (по количеству – на 19,5%), говядины свежей или охлажденной – в 2,6 раза (по количеству – в 2,6 раза), готовой или консервированной рыбы – на 23,2% (по количеству – на 21,3%). Только по стоимости возросли поставки молока и сливок сгущенных на 34% и масла сливочного на 32,7%.

Доля металлов и изделий из них (третьей по значимости группы в структуре белорусского экспорта) увеличилась по сравнению с 2006 годом на 1,2 процентного пункта и составила 10,6%. За истекший год Беларусь поставила в Россию металлов и изделий из них на сумму более 940,9 млн. долл. США, что на 46,9% больше, чем в 2006 году.

Основной продукцией в данной товарной группе были прутки прочие из углеродистой стали горячекатаные (рост по стоимости в 2 раза), прутки из прочих легированных сталей (рост на 41,6%), металлоконструкции из черных металлов (рост на 52,1%),



металлокорд (рост на 13,3%), прутки и профили алюминиевые (рост в 80 раз), трубы из черных металлов (рост на 82,6%).

Структура импорта Беларуси из России в отчетном периоде по-прежнему носила в основном сырьевой характер. В 2007 году на долю топливно-энергетических товаров приходилось 58,0% от общего объема импорта из России, на долю металлов и изделий из них – 12,8%. Доля машин, оборудования и транспортных средств (несмотря на существенный рост стоимостных объемов продукции топливно-энергетического комплекса в структуре импорта) практически удержалась на уровне 2006 года и составила 10,4% от общего объема белорусского импорта из России. Удельный вес продовольственных товаров и сельскохозяйственного сырья по сравнению с 2006 годом также практически не изменился (4,8%).

### ТОВАРНАЯ СТРУКТУРА ИМПОРТА БЕЛАРУСИ ИЗ РОССИИ в 2007 г.

Наименование продукции	Млн. долл. США	Удельный вес товарной группы в общем объеме импорта, процентов	2007 в процентах к 2006
<b>Импорт Беларуси - всего</b>	<b>17204,9</b>	<b>100</b>	<b>131,3</b>
в том числе:			
продовольственные товары и сельскохозяйственное сырье	827,9	4,8	124,4
минеральные продукты	10069,4	58,5	138,2
из них топливно-энергетические товары	9974,4	58,0	138,3
продукция химической промышленности (включая химические волокна и нити)	1283,2	7,5	117,5
кожевенное сырье, пушнина и изделия из них	46,0	0,3	114,2
древесина и целлюлозно-бумажные изделия	329,3	1,9	126,1
текстиль, текстильные изделия и обувь (не включая химические волокна и нити)	309,2	1,8	90,6
металлы и изделия из них	2209,9	12,8	125,5
машины, оборудование и транспортные средства	1790,2	10,4	129,6
другие товары	339,8	2,0	125,1

Увеличение цен на энергоносители отразилось на объемах их импорта из России. Так, стоимостный объем импорта российской нефти, составив в 2007 году 7234,3 млн. долл. США, увеличился по сравнению с 2006 годом на 29%, при этом его физический объем снизился на 4,2%. Такая же ситуация сложилась и с поставками российского газа в Беларусь. Стоимостный объем импорта природного газа, составив в отчетном году 2,1 млрд. долл. США, увеличился по сравнению с предыдущим годом в 2,1 раза (на 1,1 млрд. долл. США), при этом его физический объем практически не изменился.



Объемы белорусского импорта продукции машиностроения из России в 2007 году достигли 1790,2 млн. долл. США, что на 29,6% выше показателей 2006 года. Положительная динамика роста стоимостных объемов белорусского импорта наблюдалась по всем основным товарам, входящим в группу «Машины, оборудование и транспортные средства», в частности, в поставках двигателей внутреннего сгорания (поршневых) - на 39,5% (на сумму 211,9 млн. долл. США), проводов изолированных - на 39,0% (на сумму 121,8 млн. долл. США), частей и оборудования для автомобилей и тракторов - на 34,8% (на сумму 92,0 млн. долл. США), арматуры для трубопроводов - на 54,8% (на сумму 66,9 млн. долл. США), двигателей и электрических генераторов - на 45,4% (на сумму 64,2 млн. долл. США), насосов жидкостных - на 25,3% (на сумму 58,5 млн. долл. США), холодильников, морозильников и холодильного оборудования - на 44,4 % (на сумму 57,2 млн. долл. США).

Поставки металлов и изделий из них из России в 2007 году составили 2,2 млрд. долл. США, что на 25,5% выше, чем в 2006 году. Рост стоимостных объемов импорта по данной товарной группе произошел за счет увеличения поставок из России отходов и лома черных металлов - на 16,1% (на сумму 350,9 млн. долл. США), проката плоского из прочих легированных сталей - на 31,5% (на сумму 188,9 млн. долл. США), проката плоского из углеродистой стали горячекатаного - на 23,8% (на сумму 147,3 млн. долл. США), проволоки медной - на 21,0% (на сумму 148,0 млн. долл. США), прутков из прочих легированных сталей - на 53,2% (на сумму 106,7 млн. долл. США), труб из черных металлов - на 16,2% (на сумму 206,6 млн. долл. США).

По итогам 2007 года Россия поставила в Беларусь продовольственных товаров и сельскохозяйственного сырья на сумму 827,9 млн. долл. США, что на 24,4% выше показателей 2006 года. Рост стоимостных объемов импорта продовольственных товаров и сельскохозяйственного сырья был обеспечен увеличением закупок из России пшеницы в 3,5 раза (по стоимости - в 4,1 раза), пива солодового - на 47,4% (по стоимости - на 60,2%), чая - на 35,3% (по стоимости - на 55,0%), ячменя - на 81,0% (по стоимости - в 3,6 раза).

Таким образом, имея взаимодополняемую отраслевую структуру внешней торговли, широкую поддержку интеграционного процесса в двух государствах, Россия и Беларусь последовательно создают Союзное государство, основой которого является экономическая интеграция.



# 1. ОСНОВНЫЕ СОЦИАЛЬНО-ЭКОНОМИЧЕСКИЕ ХАРАКТЕРИСТИКИ РЕСПУБЛИКИ БЕЛАРУСЬ И РОССИЙСКОЙ ФЕДЕРАЦИИ

---

## РЕСПУБЛИКА БЕЛАРУСЬ

### Столица - Минск

Беларусь расположена в центре Европы на водоразделе Балтийского и Черного морей

### Государственная граница:

на западе - с Польшей;  
на северо-западе - с Литвой;  
на севере - с Латвией и Россией;  
на северо-востоке и востоке - с Россией;  
на юге - с Украиной

### Территория

207,6 тыс. км<sup>2</sup> (на 1 января 2008 г. сельскохозяйственные земли составили 43%, леса - 39%, воды - 2%, прочие земли - 16%)

### Самые длинные реки, км:

Днепр	700
Березина	613
Припять	495
Сож	493
Неман	459
Птичь	421

**Численность** населения на 1 января 2008 г. – 9689,8 тыс. человек

**Плотность населения** на 1 января 2008 г. - 47 человек на 1 км<sup>2</sup>

### Наибольшая протяженность, км:

в меридиональном направлении - 560  
в широтном направлении - 650

### Самые крупные озера, км<sup>2</sup>:

Нарочь	79,6
Освейское	52,8
Червоное	40,8
Лукомское	37,7
Дривяты	36,1

### Наибольшая высота над уровнем моря

345 м (гора Дзержинская, Дзержинский район, Минская область)

**Самая низкая местность над уровнем моря** 80-90 м (долина р. Неман, Гродненская область)

### Средняя температура в 2007 г.:

январь – +0,5° С;  
июль – +17,7° С

Республика Беларусь занимает 13-е место среди европейских государств по территории и 17-е место по численности населения.

### 1.1. ГОСУДАРСТВЕННОЕ УСТРОЙСТВО РЕСПУБЛИКИ БЕЛАРУСЬ

Республика Беларусь - унитарное демократическое социальное правовое государство.

Государственную власть в Республике Беларусь осуществляют Президент Республики Беларусь, Парламент и Правительство Республики Беларусь, суды Республики Беларусь.

Президент Республики Беларусь является главой государства.

Парламент - Национальное Собрание Республики Беларусь - является представительным и законодательным органом Республики Беларусь, состоит из двух палат - Палаты Представителей и Совета Республики.

Исполнительную власть в Республике Беларусь осуществляет Правительство - Совет Министров Республики Беларусь.

### 1.2. АДМИНИСТРАТИВНО-ТЕРРИТОРИАЛЬНОЕ ДЕЛЕНИЕ РЕСПУБЛИКИ БЕЛАРУСЬ на 1 января 2008 г.

Области	6
Районы	118
Города	112
в том числе республиканского и областного подчинения	13
Районы в городах	24
Поселки городского типа	94
Сельские населенные пункты	23735
Сельские советы	1361

## РОССИЙСКАЯ ФЕДЕРАЦИЯ

### Столица - Москва

Россия расположена на востоке Европы и севере Азии

### Общая площадь территории -

17098,2 тыс. км<sup>2</sup>

(сельскохозяйственные угодья составили 13%, леса - 51%, поверхностные воды, включая болота - 13%)<sup>1)</sup>

### Численность населения на 1 января 2008 г.

- 142008,8 тыс. человек

### Плотность населения на 1 января 2008 г.

- 8,3 человека на 1 км<sup>2</sup>

### Наибольшая протяженность, тыс. км:

в меридиональном направлении - 4  
в широтном направлении - 9

Россия омывается:

**морями** Северного Ледовитого океана (Баренцево, Белое, Карское, Лаптевых, Восточно-Сибирское, Чукотское)

**морями** Тихого океана (Берингово, Охотское, Японское)

**морями** Атлантического океана (Балтийское, Черное, Азовское)

### Самые большие острова, тыс. км<sup>2</sup>:

архипелаг Новая Земля	82,6
Сахалин	76,4
Новосибирский архипелаг	38
архипелаг Северная Земля	37

### Государственная граница:

на северо-западе - с Норвегией и Финляндией;  
на западе - с Польшей, Эстонией, Латвией, Литвой и Беларусью;  
на юго-западе - с Украиной;  
на юге - с Грузией, Азербайджаном и Казахстаном;  
на юго-востоке - с Китаем, Монголией и Корейской Народно-Демократической Республикой;  
на востоке (морская) - с США и Японией

### Самые длинные реки, км:

Лена	4400
Иртыш	4248
Обь	3650
Волга	3531
Енисей	3487
Амур	2824

### Самые крупные озера, тыс. км<sup>2</sup>:

Байкал	31,5
Ладожское	18,1
Онежское	9,7

### Самая высокая точка, м:

Эльбрус	5642
---------	------

### Средняя температура:

**январь** от 0, -5°C (Северный Кавказ) до -40, -50°C (восток Республики Саха (Якутия), где минимальные температуры достигают -65, -70°C);  
**июль** от 1°C (северное побережье Сибири) до 24-25°C (Прикаспийская низменность)

Российская Федерация занимает 1-е место в мире по территории и 7-е место по численности населения<sup>2)</sup>.

<sup>1)</sup> По данным Федерального агентства кадастра объектов недвижимости на 1 января 2008 г.

<sup>2)</sup> По данным за 2006 г.

### 1.3. ГОСУДАРСТВЕННОЕ УСТРОЙСТВО РОССИЙСКОЙ ФЕДЕРАЦИИ

Российская Федерация - Россия - демократическое федеративное правовое государство с республиканской формой правления.

Государственную власть в Российской Федерации осуществляют Президент Российской Федерации, Федеральное Собрание, Правительство Российской Федерации, суды Российской Федерации.

Президент Российской Федерации является главой государства.

Федеральное Собрание – парламент Российской Федерации - является представительным и законодательным органом Российской Федерации, состоит из двух палат - Совета Федерации и Государственной Думы.

### 1.4. АДМИНИСТРАТИВНО-ТЕРРИТОРИАЛЬНОЕ ДЕЛЕНИЕ РОССИЙСКОЙ ФЕДЕРАЦИИ на 1 января 2008 г.

Республики	21
Края	8
Области	47
Города федерального значения	2
Автономная область	1
Автономные округа	5
Районы	1868
Города, включая города федерального значения (Москва и Санкт-Петербург)	1096
Городские районы и округа	329
Поселки городского типа	1361
Сельские администрации	23160 <sup>1)</sup>

На территории Российской Федерации на 1 января 2008 г. насчитывалось 11 городов с численностью населения свыше 1 млн. человек: Москва (10,5), Санкт-Петербург (4,6), Новосибирск (1,4), Екатеринбург (1,3), Нижний Новгород (1,3), Самара (1,1), Омск (1,1), Казань (1,1), Челябинск (1,1), Ростов-на-Дону (1,0), Уфа (1,0).

---

<sup>1)</sup> Включая сельсоветы, волости, сельские округа и органы местного самоуправления.

**1.5. ОСНОВНЫЕ СОЦИАЛЬНО-ЭКОНОМИЧЕСКИЕ  
ПОКАЗАТЕЛИ БЕЛАРУСИ<sup>1)</sup>**

	2004	2005	2006	2007
Численность населения (на конец года), млн. человек	9,8	9,8	9,7	9,7
Естественный прирост, убыль (-) населения:				
тыс. человек	-51,1	-51,4	-41,7	-29,4
на 1000 человек населения	-5,2	-5,2	-4,3	-3,0
Среднегодовая численность занятых в экономике, млн. человек	4,3	4,3	4,4	4,4
в том числе в организациях негосударственных форм собственности (без муниципальной) и в индивидуальном секторе	2,0	2,1	2,1	2,2
Численность безработных, зарегистрированных в органах по труду, занятости и социальной защите (на конец года), тыс. человек	83	68	52	44
Денежные доходы населения:				
всего, млрд. руб.	29565	38622	48685	58670
в среднем на душу населения в месяц, руб.	250772	329252	416860	503928
Денежные расходы и сбережения населения, млрд. руб.	29358	38284	48284	58418
Среднемесячная номинальная начисленная заработная плата работающих в экономике, руб.	347519	463741	582166	694045
Средний размер назначенных месячных пенсий <sup>2)</sup> , руб.	144811	191950	246647	290759
Величина прожиточного минимума (в среднем на душу населения), руб. в месяц	125727	145664	166174	184260
Валовой внутренний продукт:				
млрд. руб.	49992	65067	79267	96087
на душу населения, руб.	5088434	6656278	8144566	9903757
Расходы на конечное потребление, млрд. руб.	37159	47351	56028	68079
Валовое накопление, млрд. руб.	14331	18518	25511	31893
Основные фонды в экономике по полной учетной стоимости (на начало года) <sup>3)</sup> , млрд. руб.	192456	235329	243395	297433
Ввод в действие основных фондов <sup>3)</sup> , млрд. руб.	9566	12601	18332	23626
Объем промышленной продукции <sup>4)</sup> , млрд. руб.	48530	62545	77267	95515
Продукция сельского хозяйства, млрд. руб.	10545	12826	15544	18102
в том числе:				
продукция растениеводства	5715	6700	8346	9739
продукция животноводства	4830	6126	7198	8363
Ввод в действие общей площади жилых домов, млн. м <sup>2</sup>	3,5	3,8	4,1	4,7
Грузооборот транспорта общего пользования, млрд. т-км	121,4	130,4	135,0	126,6 <sup>5)</sup>
Пассажирооборот транспорта общего пользования <sup>6)</sup> , млрд. пассажиро-километров	28,2	24,4	24,1	23,9
Розничный товарооборот торговли <sup>7)</sup> , млрд. руб.	18432	23951	29488	36272
Платные услуги населению <sup>7)</sup> , млрд. руб.	5212	6776	8307	9988

ОСНОВНЫЕ СОЦИАЛЬНО-ЭКОНОМИЧЕСКИЕ ХАРАКТЕРИСТИКИ  
РЕСПУБЛИКИ БЕЛАРУСЬ И РОССИЙСКОЙ ФЕДЕРАЦИИ

Продолжение табл.1.5

	2004	2005	2006	2007
Доходы консолидированного бюджета:				
млрд. руб.	22056,9	30824,9	38391,3	48049,0
в процентах к валовому внутреннему продукту	44,1	47,4	48,4	50,0
Расходы консолидированного бюджета:				
млрд. руб.	22036,4	31256,8	37256,2	47626,9
в процентах к валовому внутреннему продукту	44,1	48,1	47,0	49,6
Профицит (+), дефицит (-) консолидированного бюджета:				
млрд. руб.	+20,5	-431,9	+1135,1	+422,1
в процентах к валовому внутреннему продукту	+0,04	-0,7	+1,4	+0,4
Кредиты, предоставленные предприятиям, организациям и физическим лицам (на конец года) <sup>8)</sup> , млрд. руб.	9107	12497	19699	29030
Инвестиции в основной капитал, млрд. руб.	10783,4	15095,8	20374,1	26053,3
Индекс потребительских цен (декабрь к декабрю предыдущего года), процентов	114,4	108,0	106,6	112,1
Индекс цен производителей промышленной продукции (декабрь к декабрю предыдущего года), процентов	118,8	110,0	109,0	116,8
Индекс цен производителей на продукцию, реализованную сельскохозяйственными и другими организациями, в процентах к предыдущему году	127	115	108	114
Сводный индекс цен строительной продукции (декабрь к декабрю предыдущего года), процентов	122,7	112,1	109,4	111,0
Индекс тарифов на грузовые перевозки (декабрь к декабрю предыдущего года), процентов	108,8	106,4	112,3	108,8
Внешнеторговый оборот <sup>9)</sup> , млрд. долл. США	30,3	32,7	42,0	53,0
в том числе:				
экспорт	13,8	16,0	19,7	24,3
импорт	16,5	16,7	22,3	28,7

<sup>1)</sup> Данные в стоимостном выражении приведены в фактически действовавших ценах.

<sup>2)</sup> С учетом компенсации.

<sup>3)</sup> По первоначальной стоимости; с учетом проводившихся обязательных переоценок.

<sup>4)</sup> Данные приведены без учета поправки на неформальную деятельность; с учетом давальческого (неоплаченного) сырья.

<sup>5)</sup> Без учета работы индивидуальных предпринимателей (физических лиц).

<sup>6)</sup> С учетом объемов перевозок пассажиров железнодорожным транспортом, пользующихся правом бесплатного проезда в пригородном сообщении; с учетом нерегулярных авиаперевозчиков.

<sup>7)</sup> Данные об объеме реализации населению потребительских товаров приведены с учетом продажи товаров на вещевых, смешанных, продовольственных рынках и в специально оборудованных помещениях. Данные об объеме платных услуг населению приведены с учетом объемов услуг, оказанных индивидуальными предпринимателями и физическими лицами.

<sup>8)</sup> С учетом иностранной валюты, пересчитанной в национальную.

<sup>9)</sup> Данные сформированы на основе сведений, содержащихся в грузовых таможенных и статистических декларациях, по отдельным товарам – на основе отчетов предприятий. Кроме того, в объемы внешней торговли включены расчетные данные об объемах экспорта и импорта отдельных товаров, не учитываемых таможенной статистикой, а также данные Государственного таможенного комитета Республики Беларусь об объемах импорта транспортных средств физическими лицами.



**1.6. ОСНОВНЫЕ СОЦИАЛЬНО-ЭКОНОМИЧЕСКИЕ  
ПОКАЗАТЕЛИ РОССИИ<sup>1)</sup>**

	2004	2005	2006	2007
Численность населения (на конец года), млн. человек	143,5	142,8	142,2	142,0
Естественный прирост, убыль (-) населения:				
тыс. человек	-792,9	-846,5	-687,1	-470,3
на 1000 человек населения	-5,6	-5,9	-4,8	-3,3
Численность занятых в экономике <sup>2)</sup> , млн. человек	67,1	68,6	69,2	70,8
Численность безработных <sup>2)</sup> , тыс. человек	5775	5208	4999	4246
Численность безработных, зарегистрированных в государственных учреждениях службы занятости населения <sup>3)</sup> , тыс. человек	1920	1830	1742	1553
Денежные доходы населения:				
всего, млрд. руб.	10976,3	13819,0	17289,9	21223,5
в среднем на душу населения в месяц, руб.	6410,4	8111,9	10195,9	12550,7
Денежные расходы и сбережения населения, млрд. руб.	10780,2	13614,2	16706,1	20467,4
Среднемесячная номинальная начисленная заработная плата работников организаций <sup>4)</sup> , руб.	6739,5	8554,9	10633,9	13593,4
Средний размер назначенных месячных пенсий, руб.	1914,5	2364,0	2726,1	3115,5
Величина прожиточного минимума (в среднем на душу населения) <sup>5)</sup> , руб. в месяц	2376	3018	3422	3847
Валовой внутренний продукт:				
всего, млрд. руб.	17048,1	21625,4	26879,8	32987,4
на душу населения, руб.	118536,9	151106,0	188646,7	232305,5
Расходы на конечное потребление, млрд. руб.	11401,5	14318,9	17616,0	21810,9
Валовое накопление, млрд. руб.	3558,9	4338,7	5736,8	8102,0
Основные фонды в экономике по полной учетной стоимости (на начало года) <sup>6)</sup> , млрд. руб.	32541	38366	43823	54246
Ввод в действие основных фондов, млрд. руб.	1972	2944	3252	4298
Объем отгруженной продукции (работ, услуг) по видам деятельности, млрд. руб. <sup>7)</sup> :				
добыча полезных ископаемых	-	3062	3722	4490
обрабатывающие производства	-	8872	11185	13981
производство и распределение электроэнергии, газа и воды	-	1691	2174	2152
Продукция сельского хозяйства, млрд. руб.	1345	1495	1711	2100
в том числе:				
продукция растениеводства	746	789	912	1175
продукция животноводства	599	706	799	925
Ввод в действие общей площади жилых домов, млн. м <sup>2</sup>	41,0	43,6	50,6	61,0



ОСНОВНЫЕ СОЦИАЛЬНО-ЭКОНОМИЧЕСКИЕ ХАРАКТЕРИСТИКИ  
РЕСПУБЛИКИ БЕЛАРУСЬ И РОССИЙСКОЙ ФЕДЕРАЦИИ

Продолжение табл.1.6

	2004	2005	2006	2007
Грузооборот транспорта <sup>8)</sup> , млрд. т·км	4558	4676	4801	4915
Пассажирооборот транспорта общего пользования <sup>9)</sup> , млрд. пассажиро-километров	502	464	467	465
Оборот розничной торговли <sup>10)</sup> , млрд. руб.	5642	7041	8712	10866
Платные услуги населению, млрд. руб.	1790	2272	2799	3435
Доходы консолидированного бюджета <sup>11)</sup> : млрд. руб.	5429,9	8579,6	10625,8	13368,3
в процентах к валовому внутреннему продукту	31,9	39,7	39,5	40,5
Расходы консолидированного бюджета <sup>11)</sup> : млрд. руб.	4669,7	6820,6	8375,2	11378,6
в процентах к валовому внутреннему продукту	27,4	31,6	31,1	34,5
Профицит консолидированного бюджета <sup>11)</sup> : млрд. руб.	760,2	1759,0	2250,6	1989,7
в процентах к валовому внутреннему продукту	4,5	8,1	8,4	6,0
Кредиты, депозиты и прочие размещенные средства, предоставленные организациям и физическим лицам (на конец года), млрд. руб.	3944,9	5540,2	8180,8	12503,7
Инвестиции в основной капитал, млрд. руб.	2865	3611	4730	6627
Индекс потребительских цен (декабрь к декабрю предыдущего года), процентов	111,7	110,9	109,0	111,9
Индекс цен производителей промышленных товаров (декабрь к декабрю предыдущего года), процентов	128,8	113,4	110,4	125,1
Индекс цен производителей сельскохозяйственной продукции, в процентах к предыдущему году	127,9	109,6	104,3	118,2
Сводный индекс цен строительной продукции (декабрь к декабрю предыдущего года), процентов	114,9	112,1	112,4	117,4
Индекс тарифов на грузовые перевозки (декабрь к декабрю предыдущего года), процентов	109,3	116,6	115,8	106,8
Внешнеторговый оборот <sup>12)</sup> , млрд. долл. США	280,6	369,2	467,8	577,9
в том числе:				
экспорт	183,2	243,8	303,6	354,4
импорт	97,4	125,4	164,3	223,5

<sup>1)</sup> Данные в стоимостном выражении приведены в фактически действовавших ценах.

<sup>2)</sup> Данные приведены по итогам обследований населения по проблемам занятости; на конец ноября. Начиная с 2006 г. – с учетом данных обследования населения по проблемам занятости в Чеченской Республике.

<sup>3)</sup> По данным Федеральной службы по труду и занятости Российской Федерации, на конец года, с учетом Чеченской Республики.

<sup>4)</sup> Без выплат социального характера.

<sup>5)</sup> Оценка на основе данных, установленных Правительством Российской Федерации за I-IV кварталы соответствующего года, в соответствии с Федеральным законом от 24 октября 1997 г. №134-ФЗ «О прожиточном минимуме в Российской Федерации».

<sup>6)</sup> С учетом переоценок, проводившихся в добровольном порядке.

<sup>7)</sup> Данные приведены по объему отгруженных товаров собственного производства, выполненных работ и услуг собственными силами.

<sup>8)</sup> С учетом нерегулярных авиaperевозчиков.

<sup>9)</sup> С учетом оценки объемов перевозок пассажиров железнодорожным транспортом, пользующихся правом бесплатного проезда в пригородном сообщении, а также с учетом нерегулярных авиaperевозчиков.

<sup>10)</sup> С учетом скрытой и неформальной деятельности. Данные за 2004-2006 гг. уточнены по итогам годовых обследований крупных и средних организаций и субъектов малого предпринимательства.

<sup>11)</sup> С 2005 г. данные приведены с учетом бюджетов государственных внебюджетных фондов.

<sup>12)</sup> Данные Центрального банка Российской Федерации, рассчитанные по методологии платжного баланса с учетом экспорта (импорта) товаров, не пересекающих таможенную границу России, и досчетов к данным статистики внешней торговли.



**1.7. ИНДЕКСЫ ОСНОВНЫХ СОЦИАЛЬНО-ЭКОНОМИЧЕСКИХ ПОКАЗАТЕЛЕЙ**

(стоимостные показатели в сопоставимых ценах; в процентах к предыдущему году)

	2004	2005	2006	2007
Численность населения (на конец года)				
Беларусь	99,5	99,5	99,6	99,7
Россия	99,5	99,5	99,6	99,9
Численность занятых в экономике				
Беларусь	99,5	100,8	101,2	101,0
Россия <sup>1)</sup>	100,0	102,2	100,7	102,4
Численность безработных, зарегистрированных в государственных учреждениях службы занятости населения (на конец года) <sup>2)</sup>				
Беларусь	61,0	81,8	76,6	84,7
Россия	117,2	95,3	95,2	89,2
Денежные доходы населения <sup>3)</sup>				
Беларусь	в 1,3 р.	в 1,3 р.	в 1,3 р.	в 1,2 р.
Россия	в 1,2 р.	в 1,3 р.	в 1,3 р.	в 1,2 р.
Реальные располагаемые денежные доходы				
Беларусь	109	118	116	113
Россия	110	112	114	111
Денежные расходы и сбережения населения <sup>3)</sup>				
Беларусь	в 1,3 р.	в 1,3 р.	в 1,3 р.	в 1,2 р.
Россия	в 1,2 р.	в 1,3 р.	в 1,2 р.	в 1,2 р.
Реальная начисленная заработная плата				
Беларусь	117	121	117	110
Россия	111	113	113	117
Реальный размер назначенных месячных пенсий				
Беларусь	119	120	120	109
Россия	106	110	105	105
Валовой внутренний продукт				
Беларусь	111,4	109,4	110,0	108,2
Россия <sup>4)</sup>	107,2	106,4	107,4	108,1
Фактическое конечное потребление домашних хозяйств				
Беларусь	107,8	111,9	110,3	110,8
Россия <sup>4)</sup>	110,2	110,5	109,8	111,0
Основные фонды в экономике				
Беларусь	101,5	102,0	102,5	102,1
Россия	101,6	101,9	102,4	103,0
Ввод в действие основных фондов				
Беларусь	121,5	112,9	133,1	117,1
Россия	111,8	111,0	116,1	119,7

ОСНОВНЫЕ СОЦИАЛЬНО-ЭКОНОМИЧЕСКИЕ ХАРАКТЕРИСТИКИ  
РЕСПУБЛИКИ БЕЛАРУСЬ И РОССИЙСКОЙ ФЕДЕРАЦИИ

Продолжение табл. 1.7

	2004	2005	2006	2007
Промышленное производство				
Беларусь <sup>5)</sup>	115,9	110,5	111,4	108,7
Россия <sup>6)</sup>	108,0	105,1	106,3	106,3
Продукция сельского хозяйства				
Беларусь	112,6	101,7	106,0	104,4
Россия	103,0	102,3	103,6	103,4
Продукция растениеводства				
Беларусь	116,1	96,1	105,0	105,8
Россия	107,4	104,0	102,0	102,4
Продукция животноводства				
Беларусь	107,5	108,9	107,2	102,6
Россия	97,6	100,2	105,4	104,6
Ввод в действие общей площади жилых домов				
Беларусь	116	108	108	114
Россия	113	106	116	121
Грузооборот транспорта общего пользования				
Беларусь	109,1	107,4	102,2	100,5
Россия <sup>7)</sup>	106,4	102,6	102,7	102,4
Пассажиروоборот транспорта общего пользования				
Беларусь	100,0	97,9	99,0	99,3
Россия <sup>8)</sup>	103,8	92,6	100,5	99,6
Розничный товароборот торговли				
Беларусь	111	120	118	115
Россия <sup>9)</sup>	113	113	114	116
Платные услуги населению				
Беларусь	113	115	111	112
Россия	108	106	108	108
Инвестиции в основной капитал				
Беларусь	120,9	120,0	132,2	116,2
Россия	113,7	110,9	116,7	121,1

<sup>1)</sup> Данные приведены по итогам обследований населения по проблемам занятости, на конец ноября. Начиная с 2006 г. – с учетом данных обследования населения по проблемам занятости в Чеченской Республике.

<sup>2)</sup> По России – по данным Федеральной службы по труду и занятости Российской Федерации, с учетом Чеченской Республики; по Беларуси – по данным Министерства труда и социальной защиты Республики Беларусь.

<sup>3)</sup> В фактически действовавших ценах.

<sup>4)</sup> В постоянных ценах.

<sup>5)</sup> Без учета поправки на неформальную деятельность.

<sup>6)</sup> Агрегированный индекс производства по видам экономической деятельности «Добыча полезных ископаемых», «Обрабатывающие производства», «Производство и распределение электроэнергии, газа и воды». С учетом поправки на неформальную деятельность.

<sup>7)</sup> Грузооборот транспорта всех видов экономической деятельности.

<sup>8)</sup> В сопоставимых условиях.

<sup>9)</sup> Оборот розничной торговли.



## 2. ОХРАНА ОКРУЖАЮЩЕЙ СРЕДЫ

---

В разделе содержатся данные об охране окружающей среды и рациональном использовании природных ресурсов.

**Забор воды из природных водных объектов для использования** - объем изъятия водных ресурсов из поверхностных (включая моря) водоемов и подземных горизонтов с целью дальнейшего потребления воды. В общий объем забора входят используемые шахтно-рудничные воды, получаемые при добыче полезных ископаемых. В этот показатель не включается объем пропуска воды через гидроузлы для производства электроэнергии, шлюзования судов, пропуска рыбы, поддержания судоходных глубин и др. По России не учитывается объем забора транзитной воды для подачи в крупные каналы. В данные по Беларуси не включается объем забора шахтно-рудничных вод, получаемых при добыче полезных ископаемых.

**Сброс сточных вод** в поверхностные водоемы включает в себя объемы нормативно-чистых, нормативно-очищенных и загрязненных стоков (производственных и коммунальных), сброшенных в поверхностные водоемы.

**Загрязненные сточные воды** - производственные и бытовые (коммунальные) стоки, сброшенные в поверхностные водные объекты без очистки (или после недостаточной очистки) и содержащие загрязняющие вещества в количествах, превышающих утвержденные нормы предельного допустимого сброса. Сюда не включаются коллекторно-дренажные воды, отводимые с орошаемых земель после полива.

**Выбросы в атмосферу загрязняющих веществ** - поступление в атмосферный воздух загрязняющих веществ, отходящих от стационарных и передвижных источников выбросов и оказывающих вредное воздействие на здоровье человека и окружающую среду. Учитываются все загрязнители, поступающие в атмосферный воздух как после прохождения пылегазоочистных установок (в результате неполного улавливания и очистки на организованных источниках загрязнения), так и без очистки от организованных и неорганизованных источников загрязнения. Учет выбросов загрязняющих атмосферу веществ ведется как по их агрегатному состоянию (твердые, газообразные и жидкие), так и по отдельным веществам (ингредиентам).

**Стационарный источник загрязнения атмосферы** - неподвижной технологический агрегат (установка, устройство, аппарат и т.п.), выделяющий в процессе эксплуатации загрязняющие атмосферу вещества. Сюда же относятся терриконы, резервуары и другие объекты, выделяющие в атмосферу загрязняющие вещества.

**Нарушенные земли** - земли, утратившие в связи с хозяйственной деятельностью первоначальную ценность и являющиеся источником отрицательного воздействия на окружающую среду.

**Отходы производства и потребления** - остатки сырья, материалов, полуфабрикатов и иных изделий или продуктов, которые образовались в процессе производства, а также товары (продукция), утратившие свои потребительские свойства.

**Опасные отходы** - отходы, которые содержат вредные вещества, обладающие опасными свойствами (токсичностью, взрывоопасностью, пожароопасностью, высокой реакционной способностью), либо которые могут представлять непосредственную или потенциальную опасность для окружающей среды и здоровья человека самостоятельно или при вступлении в контакт с другими веществами.

**Использование отходов** - применение отходов для производства товаров (продукции), выполнения работ, оказания услуг или получения энергии.

**Обезвреживание отходов** - обработка отходов, в том числе сжигание отходов на специализированных установках, в целях предотвращения вредного воздействия отходов на здоровье человека и окружающую среду.

**Лесовосстановление** - проведение мероприятий по восстановлению лесов на вырубках, гарях, пустырях, прогалинах и иных бывших под лесом площадях. Лесовосстановление включает посадку, посев леса и содействие естественному восстановлению леса.

**Посадка леса** - работы по посадке сеянцев, саженцев, черенков и другого посадочного материала на лесокультурных площадях.

**Посев леса** - работы по высеву древесных семян на лесокультурных площадях, независимо от способа посева (ручной, механизированный, аэросев).

**2.1. ОСНОВНЫЕ ПОКАЗАТЕЛИ, ХАРАКТЕРИЗУЮЩИЕ ВОЗДЕЙСТВИЕ ХОЗЯЙСТВЕННОЙ ДЕЯТЕЛЬНОСТИ НА ОКРУЖАЮЩУЮ СРЕДУ И ПРИРОДНЫЕ РЕСУРСЫ**

	1991	1995	2000	2003	2004	2005	2006	2007
<b>Забор воды из природных источников<sup>1)</sup>:</b>								
<b>всего, млн. м<sup>3</sup></b>								
Беларусь	2905	1980	1837	1797	1760	1706	1674	1618
Россия	117037	96897	85940	82357	79361	79472	79273	79985
<b>на душу населения, м<sup>3</sup></b>								
Беларусь	285	194	184	182	179	175	172	167
Россия	788	653	587	571	553	557	557	563
<b>Сброс загрязненных сточных вод<sup>1)</sup>:</b>								
<b>всего, млн. м<sup>3</sup></b>								
Беларусь	116	64	25	15	11	10	9	9
Россия	28018	24478	20291	18961	18534	17727	17489	17176
<b>на душу населения, м<sup>3</sup></b>								
Беларусь	11	6	2	2	1	1	1	1
Россия	189	165	139	132	129	124	123	121
<b>в процентах от общего объема сброса сточных вод, подлежащих очистке</b>								
Беларусь	11	7	3	2	1	1	1	1
Россия	90	91	89	89	89	89	89	89

Продолжение табл. 2.1

	1991	1995	2000	2003	2004	2005	2006	2007
Выбросы загрязняющих веществ в атмосферный воздух - всего, тыс. т								
Беларусь	3234	2201	1341	1327	1360	1418	1561	1522
Россия	49101	32225	32301	34652	35751	35835	35723	36851
Из них выбросы:								
от стационарных источников								
всего, тыс. т								
Беларусь	1153	508	388	372	415	404	423	399
Россия	31801	21270	18820	19829	20491	20425	20568	20637
на душу населения, кг								
Беларусь	113	50	39	38	42	41	43	41
Россия	214	143	129	138	143	143	145	145
от передвижных источников <sup>2)</sup>								
всего, тыс. т								
Беларусь	2081	1693	953	955	945	1014	1138	1123
Россия <sup>3)</sup>	17300	10955	13481	14823	15260	15410	15155	16214
на душу населения, кг								
Беларусь	204	166	95	97	96	104	117	116
Россия	117	74	92	103	106	108	107	114
Образование отходов производства и потребления <sup>2)</sup> :								
всего, млн. т								
Беларусь	...	19	23	28	31	35	33	38
Россия	...	...	...	2613	2644	3036	3519	3899
на душу населения, кг								
Беларусь	...	1899	2325	2832	3188	3558	3437	3912
Россия	...	...	...	18128	18431	21267	24746	27458
Из них использовано и обезврежено:								
всего, млн. т								
Беларусь	...	3	4	5	6	7	7	8
Россия	...	...	...	1343	1141	1266	1396	2257
на душу населения, кг								
Беларусь	...	312	357	467	574	749	718	871
Россия	...	...	...	9313	7951	8868	9815	15896

<sup>1)</sup> По данным Министерства природных ресурсов и охраны окружающей среды Республики Беларусь и Федерального агентства водных ресурсов соответственно.

<sup>2)</sup> По данным Министерства природных ресурсов и охраны окружающей среды Республики Беларусь и Министерства природных ресурсов Российской Федерации, с 2007 г. – Федеральной службы по экологическому, технологическому и атомному надзору соответственно.

<sup>3)</sup> От автотранспорта.

**2.2. ЛЕСОВОССТАНОВЛЕНИЕ**

(тысяч гектаров)

	1991	1995	2000	2003	2004	2005	2006	2007
Всего								
Беларусь	23,7	22,6	38,3	46,2	53,6	51,5	56,2	55,0
Россия	1562	1454	973	834	797	812	877	872
в том числе посадка и посев леса								
Беларусь	21,3	20,2	33,0	40,4	47,4	45,0	48,7	48,1
Россия	521	367	263	233	230	187	194	202

**2.3. ИСПОЛЬЗОВАНИЕ СВЕЖЕЙ ВОДЫ<sup>1)</sup>**

(в процентах к итогу)

	1991	1995	2000	2003	2004	2005	2006	2007
Всего	100	100	100	100	100	100	100	100
в том числе:								
на орошение и сельскохозяйственное водоснабжение								
Беларусь	13	15	9	9	8	8	9	8
Россия	22	19	16	15	14	14	14	14
на производственные нужды (исключая нужды сельскохозяйственного производства)								
Беларусь <sup>2)</sup>	61	48	45	44	45	45	45	48
Россия	63	62	64	65	65	66	67	67
на хозяйственно- питьевые нужды								
Беларусь	26	37	46	47	47	47	46	44
Россия	15	19	20	20	21	20	19	19

<sup>1)</sup> По данным Министерства природных ресурсов и охраны окружающей среды Республики Беларусь и Федерального агентства водных ресурсов соответственно.

<sup>2)</sup> Включая использование воды на нужды прудового хозяйства.



## 2.4. ВЫБРОСЫ НАИБОЛЕЕ РАСПРОСТРАНЕННЫХ ЗАГРЯЗНЯЮЩИХ АТМОСФЕРУ ВЕЩЕСТВ, ОТХОДЯЩИХ ОТ СТАЦИОНАРНЫХ ИСТОЧНИКОВ

	1991	1995	2000	2003	2004	2005	2006	2007
	<b>Всего, тыс. т</b>							
Всего								
Беларусь	1153	508	388	372	415	404	423	399
Россия	31801	21270	18820	19829	20491	20425	20568	20637
в том числе:								
твердые вещества								
Беларусь	106	51	45	42	45	44	46	45
Россия	6436	3600	2972	2868	2856	2802	2843	2743
газообразные и жидкие вещества								
Беларусь	1047	457	343	330	370	360	377	354
Россия	25366	17669	15848	16961	17635	17623	17725	17894
из них:								
диоксид серы								
Беларусь	579	218	109	90	89	74	88	81
Россия	9165	6425	5407	4960	4768	4675	4765	4573
оксиды азота (в пересчете на NO <sub>2</sub> )								
Беларусь	99	55	52	56	59	59	61	56
Россия	3030	1997	1698	1662	1629	1667	1703	1733
оксид углерода								
Беларусь	189	96	92	96	102	104	108	94
Россия	7587	5006	4998	5929	6774	6521	6338	6448
углеводороды (включая летучие органические соединения)								
Беларусь	158	78	75	76	105	105	103	105
Россия	5402	3847	3536	4191	4235	4519	4678	4901
	<b>На душу населения, кг</b>							
Всего								
Беларусь	113	50	39	38	42	41	43	41
Россия	214	143	129	138	143	143	145	145
в том числе:								
твердые вещества								
Беларусь	10	5	4	4	5	5	5	5
Россия	43	24	20	20	20	20	20	19
газообразные и жидкие вещества								
Беларусь	103	44	34	33	38	37	39	36
Россия	171	119	108	118	123	124	125	126
из них:								
диоксид серы								
Беларусь	57	21	11	9	9	8	9	8
Россия	62	43	37	34	33	33	34	32
оксиды азота (в пересчете на NO <sub>2</sub> )								
Беларусь	10	5	5	6	6	6	6	6
Россия	20	14	12	12	11	12	12	12
оксид углерода								
Беларусь	19	9	9	10	10	11	11	10
Россия	51	34	34	41	47	46	45	45
углеводороды (включая летучие органические соединения)								
Беларусь	15	8	7	8	11	11	11	11
Россия	36	26	24	29	30	32	33	35



### 3. НАСЕЛЕНИЕ

---

В разделе приведены данные о численности населения, его естественном движении, ожидаемой продолжительности жизни при рождении, представлена информация о миграционных связях.

Первоисточником получения сведений о населении являются переписи населения.

Текущая оценка численности населения производится на основании итогов последней переписи населения, к которым ежегодно прибавляются числа родившихся и прибывших на данную территорию и вычитаются числа умерших и выбывших с данной территории. На основании итогов очередной переписи уточняется оценка численности населения за предыдущий межпереписной период.

Сведения о численности населения приведены по постоянному населению.

К **постоянному населению** относятся лица, постоянно проживающие на данной территории, включая временно отсутствующих.

Распределение населения на городское и сельское производится по месту проживания, при этом городскими населенными пунктами считаются населенные пункты, отнесенные в установленном законодательством порядке к категории городских. Все остальные населенные пункты являются сельскими.

По России при расчете общих коэффициентов воспроизводства населения (рождаемости, смертности, в том числе по причинам смерти, брачности, разводимости), а также показателя ожидаемой продолжительности жизни использовалась среднегодовая численность постоянного населения с учетом итогов Всероссийской переписи населения 2002 года.

**Общие коэффициенты рождаемости и смертности** - отношение соответственно числа родившихся (живыми) и числа умерших в течение календарного года к среднегодовой численности постоянного населения. Исчисляются в промилле (на 1000 человек населения).

**Коэффициент естественного прироста** - разность общих коэффициентов рождаемости и смертности. Исчисляется в промилле (на 1000 человек населения).

**Общие коэффициенты брачности и разводимости** - отношение числа зарегистрированных в течение календарного года браков и разводов к среднегодовой численности постоянного населения. Как и общие коэффициенты рождаемости и смертности, исчисляются в промилле (на 1000 человек населения).

Источником информации о **причинах смерти** являются записи в медицинских свидетельствах о смерти, составляемых врачом относительно заболевания, несчастного случая, убийства, самоубийства и другого внешнего воздействия (повреждения в результате действий, предусмотренных законом, повреждения без уточнения их случайного или преднамеренного характера, повреждения в результате военных действий), послуживших причиной смерти. Такие записи служат основанием для указания причины смерти в записях актов о смерти.



Разработка записей актов о смерти по причинам смерти производилась в Беларуси до 2002 г., в России до 1999 г. в соответствии с Краткой номенклатурой причин смерти (1981 г.), основанной на Международной статистической классификации болезней, травм и причин смерти (IX пересмотр Всемирной организации здравоохранения 1975 г.). В Беларуси с 2002 г., в России с 1999 г. разработка записей актов о смерти по причинам смерти производится согласно Краткой номенклатуре причин смерти (1997 г.), основанной на Международной статистической классификации болезней и проблем, связанных со здоровьем (X пересмотр Всемирной организации здравоохранения 1989 г.).

**Коэффициенты смертности по причинам смерти** - отношение числа умерших от указанных причин смерти к среднегодовой численности постоянного населения по текущей оценке. Исчисляются на 100 000 человек населения.

**Ожидаемая продолжительность жизни при рождении** - число лет, которое в среднем предстояло бы прожить человеку из поколения родившихся при условии, что на протяжении всей жизни этого поколения повозрастная смертность останется на уровне того года, для которого вычислен показатель. Ожидаемая продолжительность жизни является наиболее адекватной обобщающей характеристикой смертности.

Данные **о миграции** между Российской Федерацией и Республикой Беларусь получены в результате разработки поступающих первичных документов статистического учета прибытия, которые составляются при регистрации населения по месту жительства. В Беларуси первичные документы статистического учета прибытия поступают от подразделений по гражданству и миграции органов внутренних дел, в России – от территориальных органов Федеральной миграционной службы.

Понятие “прибывшие” характеризует миграцию с некоторой условностью, так как одно и то же лицо может в течение года менять место постоянного жительства более одного раза.

**3.1. ЧИСЛЕННОСТЬ НАСЕЛЕНИЯ**

(на конец года)

	1991	1995	2000	2003	2004	2005	2006	2007
Все население, тыс. человек								
Беларусь <sup>1)</sup>	10198,3	10177,3	9990,4	9849,1	9800,1	9750,5	9714,5	9689,8
Россия <sup>2)</sup>	148514,7	148291,6	146303,6	144168,2	143474,2	142753,5	142221,0	142008,8
в том числе:								
городское								
Беларусь	6856,3	6934,7	7013,6	7045,5	7055,9	7059,0	7074,8	7108,1
Россия	109357,7	108310,6	107071,7	105818,4	104719,3	104104,8	103778,4	103773,0
сельское								
Беларусь	3342,0	3242,6	2976,8	2803,6	2744,2	2691,5	2639,7	2581,7
Россия	39157,0	39981,0	39231,9	38349,8	38754,9	38648,7	38442,6	38235,8
Из общей численности населения, процентов:								
городское								
Беларусь	67	68	70	72	72	72	73	73
Россия	74	73	73	73	73	73	73	73
сельское								
Беларусь	33	32	30	28	28	28	27	27
Россия	26	27	27	27	27	27	27	27

<sup>1)</sup> Данные за 1991, 1995 гг. скорректированы по итогам переписи населения 1999 г.

<sup>2)</sup> Данные за 1991, 1995, 2000 гг. скорректированы по итогам Всероссийской переписи населения 2002 г.

**3.2. РАСПРЕДЕЛЕНИЕ ЧИСЛЕННОСТИ НАСЕЛЕНИЯ ПО ПОЛУ И ВОЗРАСТНЫМ ГРУППАМ на 1 января 2008 г.**

	Беларусь		Россия	
	Тыс. человек	В процентах	Тыс. человек	В процентах
Все население	9689,8	100	142008,8	100
мужчины	4521,4	46,7	65717,0	46,3
женщины	5168,4	53,3	76291,8	53,7
Из общей численности населения в возрасте, лет:				
0 - 4	465,3	4,8	7449,0	5,2
5 - 9	454,2	4,7	6481,5	4,6
10 - 14	502,2	5,2	6893,7	4,9
15 - 19	712,3	7,3	10206,9	7,2
20 - 24	840,1	8,7	12764,0	9,0
25 - 29	755,8	7,8	11475,3	8,1
30 - 34	687,4	7,1	10492,9	7,4
35 - 39	673,2	6,9	9702,5	6,8
40 - 44	707,8	7,3	9804,0	6,9
45 - 49	819,2	8,5	11954,6	8,4
50 - 54	713,3	7,4	10947,7	7,7
55 - 59	601,9	6,2	9349,6	6,6
60 - 64	354,7	3,7	4898,1	3,5
65 - 69	428,6	4,4	6601,8	4,6
70 и более	973,8	10,0	12987,2	9,1
Из общей численности населения в возрасте:				
моложе трудоспособного	1547,0	16,0	22497,3	15,8
трудоспособном <sup>1)</sup>	6053,3	62,5	89751,6	63,2
старше трудоспособного	2089,5	21,5	29759,9	21,0

<sup>1)</sup> Мужчины 16-59 лет, женщины 16-54 года.



**3.3. ОБЩИЕ ПОКАЗАТЕЛИ ЕСТЕСТВЕННОГО ДВИЖЕНИЯ НАСЕЛЕНИЯ**

	1991	1995	2000	2003	2004	2005	2006	2007
На 1000 человек населения:								
родившихся								
Беларусь	13,0	9,9	9,4	9,0	9,1	9,3	9,9	10,7
Россия	12,1	9,3	8,7	10,2	10,4	10,2	10,4	11,3
умерших								
Беларусь	11,2	13,1	13,5	14,5	14,3	14,5	14,2	13,7
Россия	11,4	15,0	15,3	16,4	16,0	16,1	15,2	14,6
из них детей в возрасте до 1 года <sup>1)</sup>								
Беларусь	12,1	13,3	9,3	7,7	6,9	7,1	6,1	5,2
Россия	17,8	18,1	15,3	12,4	11,6	11,0	10,2	9,4
естественный прирост, убыль (-)								
Беларусь	1,8	-3,2	-4,1	-5,5	-5,2	-5,2	-4,3	-3,0
Россия	0,7	-5,7	-6,6	-6,2	-5,6	-5,9	-4,8	-3,3
браков								
Беларусь	9,3	7,6	6,2	7,1	6,1	7,5	8,1	9,3
Россия	8,6	7,3	6,2	7,6	6,8	7,5	7,8	8,9
разводов								
Беларусь	3,7	4,1	4,3	3,2	3,0	3,1	3,3	3,7
Россия	4,0	4,5	4,3	5,5	4,4	4,2	4,5	4,8

<sup>1)</sup> На 1000 родившихся живыми.

**3.4. ОЖИДАЕМАЯ ПРОДОЛЖИТЕЛЬНОСТЬ ЖИЗНИ ПРИ РОЖДЕНИИ**  
 (число лет)

	1991	1995	2000	2003	2004	2005	2006	2007
Все население								
Беларусь	71	69	69	69	69	69	69	70
Россия	69	65	65	65	65	65	67	68
Мужчины								
Беларусь	66	63	63	63	63	63	64	65
Россия	63	58	59	59	59	59	60	61
Женщины								
Беларусь	76	74	75	75	75	75	75	76
Россия	74	72	72	72	72	72	73	74

**3.5. КОЭФФИЦИЕНТЫ СМЕРТНОСТИ ПО ОСНОВНЫМ КЛАССАМ ПРИЧИН СМЕРТИ**

(число умерших на 100 000 человек населения)

	1991	1995	2000	2003	2004	2005	2006	2007
Умершие от всех причин								
Беларусь	1124,7	1312,3	1348,0	1450,3	1425,7	1451,2	1422,3	1370,8
Россия	1139,3	1497,7	1529,0	1644,2	1596,0	1609,9	1520,6	1463,9
из них:								
от болезней системы кровообращения								
Беларусь	546,2	646,9	723,7	797,8	781,8	810,9	788,3	724,8
Россия	621,0	790,7	846,1	927,5	895,4	908,0	864,7	833,9
от внешних причин смерти								
Беларусь	109,4	147,8	158,1	167,2	167,6	172,5	162,9	148,0
Россия	142,4	236,8	219,0	233,6	227,2	220,7	198,5	182,5
от новообразований								
Беларусь	178,2	192,3	195,6	189,6	191,5	190,0	189,2	187,3
Россия	197,8	203,0	204,7	202,5	201,7	201,2	200,9	203,0
от болезней органов дыхания								
Беларусь	66,8	66,5	66,8	50,1	51,5	54,1	52,7	48,3
Россия	55,8	73,9	70,2	70,5	64,6	66,2	58,1	54,8
от болезней органов пищеварения								
Беларусь	24,2	26,0	29,6	37,5	39,6	43,7	44,9	46,6
Россия	29,0	46,1	44,4	56,8	59,3	65,5	62,8	61,7
от некоторых инфекционных и паразитарных болезней								
Беларусь	7,3	9,1	9,5	13,2	13,8	15,8	13,5	13,0
Россия	12,0	20,7	24,9	25,9	25,7	27,2	25,1	24,2

**3.6. МИГРАЦИОННЫЕ СВЯЗИ БЕЛАРУСИ И РОССИИ**

(человек)

	1991	1995	2000	2003	2004	2005	2006	2007
	<b>Число прибывших в Беларусь из России</b>							
Всего	58533	20300	14424	9406	7694	7276	8150	7730
в том числе:								
белорусы	25762	10393	6010	3392	2756	2533	2640	2556
русские	26442	7898	6336	4172	3414	3201	3690	3374
украинцы	2982	963	620	397	242	238	292	261
татары	375	120	75	56	39	38	35	37
армяне	182	40	39	37	33	36	33	28
немцы	119	34	76	44	29	32	31	33
евреи	283	72	22	14	10	6	11	11
	<b>Число прибывших в Россию из Беларуси</b>							
Всего	45618	35337	10274	5309	5650	6797	5619	6030
в том числе:								
белорусы	19307	10296	3087	1116	1138	1646	1319	1462
русские	21388	21127	5347	2991	2900	3115	2421	2497
украинцы	2302	1884	350	153	145	117	111	122
татары	402	459	76	47	37	29	28	35
армяне	84	202	41	27	13	40	20	20
немцы	103	53	18	6	4	11	10	14
евреи	204	117	27	9	8	12	3	5



## 4. ТРУД

---

Раздел представляет данные о численности и составе экономически активного населения, занятых и безработных, а также о травматизме на производстве.

**Экономически активное население (рабочая сила)** - лица в возрасте, установленном для измерения экономической активности населения, которые в рассматриваемый период (по России – в обследуемую неделю) считаются занятыми или безработными. Данные о составе экономически активного населения, занятых и безработных по России приведены по итогам обследований населения по проблемам занятости: 1995 г. – на конец октября, 2000-2007 гг. – на конец ноября. Начиная с 2006 г. – с учетом данных обследования населения по проблемам занятости в Чеченской Республике.

**В России к занятым в экономике** относятся лица, которые (в обследуемую неделю) выполняли оплачиваемую работу по найму, а также приносящую доход работу не по найму как с привлечением, так и без привлечения наемных работников. В численность занятых включаются лица, которые выполняли работу в качестве помогающих на семейном предприятии, лица, которые временно отсутствовали на работе, а также лица, занятые в домашнем хозяйстве производством товаров и услуг для реализации.

**В Беларуси к занятым в экономике** относятся работники, работающие в организациях всех форм собственности; лица, занятые в крестьянских (фермерских) хозяйствах; индивидуальные предприниматели и лица, работающие у них по найму; лица, занятые в личном подсобном хозяйстве.

В 2007 г. в численность занятого населения включены граждане, выполнявшие работу по гражданско-правовым договорам, для которых эта работа являлась единственной.

В России к **безработным**, применительно к стандартам Международной организации труда (МОТ), относятся лица в возрасте, установленном для измерения экономической активности населения, которые в рассматриваемый период удовлетворяли одновременно следующим критериям:

не имели работы (доходного занятия);

занимались поиском работы, т.е. обращались в государственную или коммерческую службу занятости, использовали или помещали объявления в печати, непосредственно обращались к администрации организации или работодателю, использовали личные связи и т. д. или предпринимали шаги к организации собственного дела;

были готовы приступить к работе в течение обследуемой недели.

Учащиеся, студенты, пенсионеры и инвалиды учитываются в качестве безработных, если они занимаются поиском работы и готовы приступить к ней.

**Безработные, зарегистрированные в органах государственной службы занятости** - в соответствии с законодательством Российской Федерации ими могут быть трудоспособные граждане, не имеющие работы и заработка (трудового дохода), проживающие на территории Российской Федерации, зарегистрированные в центре занятости по месту жительства в целях поиска подходящей работы, ищущие работу и готовые приступить к ней.

В Беларуси к безработным, зарегистрированным в органах по труду, занятости и социальной защите, относятся трудоспособные граждане, постоянно проживающие на территории Республики Беларусь, не имеющие работы и заработка, которые зарегистрированы в органах по труду, занятости и социальной защите по их постоянному месту жительства в целях поиска подходящей работы, ищущие работу и готовые приступить к ней.

По Беларуси **уровень зарегистрированной безработицы**, рассчитанный в процентах, определяется как отношение численности безработных, зарегистрированных в органах по труду, занятости и социальной защите, к численности экономически активного населения.

По России **уровень безработицы**, рассчитанный в процентах, определяется как отношение численности безработных определенной возрастной группы к численности экономически активного населения соответствующей возрастной группы.

К числу пострадавших при несчастных случаях на производстве с утратой трудоспособности на один рабочий день и более и со смертельным исходом относятся лица, пострадавшие при несчастных случаях на производстве и подлежащие учету на основании акта по форме Н-1.

Данные по травматизму в Республике Беларусь приведены по организациям всех форм собственности (включая субъекты малого предпринимательства) и по всем отраслям экономики.

С 2000 г. в сводные итоги по травматизму в России включены данные по крупным и средним организациям основных отраслей экономики (с 2004 г. – видов экономической деятельности) - на сплошной основе, по субъектам малого предпринимательства - на выборочной основе.



## 4.1. ЧИСЛЕННОСТЬ ЭКОНОМИЧЕСКИ АКТИВНОГО НАСЕЛЕНИЯ

	1991	1995	2000	2003	2004	2005	2006	2007
Численность экономически активного населения <sup>1)</sup> , тыс. человек								
Беларусь	5023	4524	4537	4480	4428	4426	4466	4525
Россия	...	70740	72332	72835	72909	73811	74156	75060
в том числе:								
мужчины								
Беларусь	2422	2147	2152	2086	2067	2074	2100	2135
Россия	...	37338	37499	37206	37079	37511	37627	37975
женщины								
Беларусь	2601	2377	2385	2394	2361	2352	2366	2390
Россия	...	33401	34833	35629	35831	36300	36529	37085
Численность занятых в экономике, тыс. человек								
Беларусь	5023	4410	4441	4339	4316	4350	4402	4477
Россия	...	64055	65273	67152	67134	68603	69157	70814
Численность безработных, тыс. человек								
Беларусь	...	...	...	...	...	...	...	...
Россия	...	6684	7059	5683	5775	5208	4999	4246
Численность безработных, зарегистрированных в государственных учреждениях службы занятости населения <sup>2)</sup> , тыс. человек								
Беларусь	0,5	114	96	141	112	76	64	49
Россия	62	2327	1037	1639	1920	1830	1742	1553
Удельный вес численности женщин в общей численности безработных, процентов								
Беларусь	...	...	...	...	...	...	...	...
Россия	...	46,0	46,9	47,1	49,7	46,2	47,4	46,5
Удельный вес численности женщин в численности безработных, зарегистрированных в государственных учреждениях службы занятости населения <sup>2)</sup> , процентов								
Беларусь	80,0	63,5	60,8	63,0	66,1	67,8	66,4	64,2
Россия	69,7	62,6	68,9	67,5	66,3	65,5	65,0	63,3

<sup>1)</sup> Численность экономически активного населения определяется в Беларуси как сумма среднегодовой численности занятых в экономике и безработных, зарегистрированных в органах по труду, занятости и социальной защите, в России - как сумма численности занятых в экономике и общей численности безработных.

<sup>2)</sup> По Беларуси данные приведены в среднем за год; по России – на конец ноября, начиная с 2006 г. с учетом Чеченской Республики.



#### 4.2. ЧИСЛЕННОСТЬ ЗАНЯТЫХ В ЭКОНОМИКЕ ПО ОТРАСЛЯМ В БЕЛАРУСИ

	2005		2006		2007	
	Тыс. человек	В процентах к итогу	Тыс. человек	В процентах к итогу	Тыс. человек	В процентах к итогу
Всего	4349,8	100	4401,9	100	4476,6	100
в том числе:						
промышленность	1163,0	26,7	1164,8	26,5	1183,4	26,4
сельское хозяйство	457,3	10,5	447,8	10,2	441,9	9,9
лесное хозяйство	33,3	0,8	33,2	0,7	33,0	0,7
строительство	338,6	7,8	356,8	8,1	374,1	8,4
транспорт	263,2	6,0	269,6	6,1	276,2	6,2
связь	64,4	1,5	64,9	1,5	63,7	1,4
торговля, общественное питание, материально-техническое снабжение и сбыт, заготовки жилищно-коммунальное хозяйство; непроизводственные виды бытового обслуживания населения	593,3	13,7	621,2	14,1	638,7	14,3
здравоохранение, физическая культура и социальное обеспечение	235,7	5,5	238,0	5,4	240,6	5,4
образование	328,0	7,5	329,0	7,5	330,5	7,4
культура и искусство	456,8	10,5	455,2	10,3	453,0	10,1
наука и научное обслуживание	82,6	1,9	83,9	1,9	86,6	1,9
	37,3	0,8	34,6	0,8	35,2	0,8

#### 4.3. ЧИСЛЕННОСТЬ ЗАНЯТЫХ В ЭКОНОМИКЕ ПО ВИДАМ ЭКОНОМИЧЕСКОЙ ДЕЯТЕЛЬНОСТИ В РОССИИ

	2005		2006		2007	
	Тыс. человек	В процентах к итогу	Тыс. человек	В процентах к итогу	Тыс. человек	В процентах к итогу
Всего	68603	100	69157	100	70814	100
в том числе:						
сельское хозяйство, охота и лесное хозяйство	6534	9,5	5673	8,2	5353	7,6
рыболовство, рыбоводство	144	0,2	181	0,3	160	0,2
добыча полезных ископаемых	1320	1,9	1124	1,6	1273	1,8
обрабатывающие производства	12212	17,8	12637	18,3	12250	17,3
производство и распределение электроэнергии, газа и воды	2043	3,0	2034	2,9	1928	2,7
строительство	4667	6,8	4781	6,9	5315	7,5
оптовая и розничная торговля; ремонт автотранспортных средств, мотоциклов, бытовых изделий и предметов личного пользования	10701	15,6	10873	15,7	11354	16,0
гостиницы и рестораны	1263	1,8	1386	2,0	1313	1,9
транспорт и связь	6223	9,1	6522	9,4	6458	9,1
финансовая деятельность	1023	1,5	1057	1,5	1234	1,7
операции с недвижимым имуществом, аренда и предоставление услуг	4257	6,2	4199	6,1	4578	6,5



Продолжение табл. 4.3

	2005		2006		2007	
	Тыс. человек	В процентах к итогу	Тыс. человек	В процентах к итогу	Тыс. человек	В процентах к итогу
государственное управление и обеспечение военной безопасности; обязательное социальное обеспечение	4880	7,1	4936	7,1	5083	7,2
образование	6383	9,3	6211	9,0	6591	9,3
здравоохранение и предоставление социальных услуг	4779	7,0	5064	7,3	5342	7,5
предоставление прочих коммунальных, социальных и персональных услуг	2136	3,1	2445	3,5	2560	3,6
предоставление услуг по ведению домашнего хозяйства	25	0,0	23	0,0	21	0,0
деятельность экстерриториальных организаций	12	0,0	12	0,0	1	0,0

#### 4.4. УРОВЕНЬ БЕЗРАБОТИЦЫ

(в процентах от численности экономически активного населения)

	1991	1995	2000	2003	2004	2005	2006	2007
Беларусь <sup>1)</sup>								
Уровень безработицы, зарегистрированной в органах по труду, занятости и социальной защите	0,05	2,9	2,1	3,1	1,9	1,5	1,2	1,0
Россия								
Уровень безработицы <sup>2)</sup>	...	9,4	9,8	7,8	7,9	7,1	6,7	5,7
Уровень безработицы, зарегистрированной в государственных учреждениях службы занятости населения <sup>1):3)</sup>	0,1	3,3	1,4	2,3	2,6	2,5	2,3	2,0

<sup>1)</sup> На конец года.<sup>2)</sup> На конец ноября.<sup>3)</sup> В методологии исчисления экономически активного населения, применяемой в Республике Беларусь; с 2003 г. – с учетом Чеченской Республики.

## 4.5. ТРАВМАТИЗМ НА ПРОИЗВОДСТВЕ

	1991	1995	2000	2003	2004	2005	2006	2007
Число пострадавших при несчастных случаях на производстве с утратой трудоспособности на 1 рабочий день и более и со смертельным исходом:								
всего, тыс. человек								
Беларусь	21,6	13,0	8,2	5,6	5,5	4,5	3,9	3,5
Россия	405,7	270,7	151,8	106,7	87,8	77,7	70,7	66,1
на 1000 работающих								
Беларусь	4,7	3,3	2,1	1,5	1,4	1,2	1,0	0,9
Россия	6,5	5,5	5,1	3,9	3,4	3,1	2,9	2,7
в том числе со смертельным исходом:								
всего, тыс. человек								
Беларусь	0,4	0,3	0,3	0,2	0,2	0,2	0,2	0,2
Россия	8,0	6,8	4,4	3,5	3,3	3,1	2,9	3,0
на 1000 работающих								
Беларусь	0,087	0,089	0,064	0,056	0,064	0,061	0,058	0,054
Россия	0,128	0,138	0,149	0,131	0,129	0,124	0,119	0,124
Число человеко-дней нетрудоспособности у пострадавших на производстве:								
всего, млн. человеко-дней								
Беларусь	0,5	0,3	0,3	0,2	0,2	0,2	0,1	0,1
Россия	9,8	7,2	4,3	3,3	2,8	2,5	2,3	2,7
на одного пострадавшего, дней								
Беларусь	25,4	26,9	33,7	34,0	32,5	34,4	34,2	34,0
Россия	24,1	26,7	28,3	30,5	31,4	32,2	32,9	41,2

## 5. УРОВЕНЬ ЖИЗНИ НАСЕЛЕНИЯ

Раздел содержит данные о структуре и использовании денежных доходов населения, уровне заработной платы и пенсий, соотношении денежных доходов с величиной прожиточного минимума, численности населения с денежными доходами ниже величины прожиточного минимума. В разделе публикуется информация по материалам выборочных обследований бюджетов домашних хозяйств. Приведены статистические данные о состоянии преступности, в том числе по отдельным видам наиболее опасных или распространенных преступлений. Представлены сведения о лицах, совершивших преступления.

**Денежные доходы населения** включают доходы лиц, занятых предпринимательской деятельностью, выплаченную заработную плату наемных работников (начисленную заработную плату, скорректированную на изменение задолженности), социальные выплаты (пенсии, пособия, стипендии и др.), доходы от собственности и другие доходы.

**Денежные расходы населения** включают расходы на покупку товаров и оплату услуг, обязательные платежи и разнообразные взносы (налоги и сборы, платежи по страхованию, взносы в общественные и кооперативные организации, проценты за кредиты и др.). **Сбережения** состоят из прироста (уменьшения) вкладов на счетах граждан, расходов на приобретение ценных бумаг, недвижимости, изменения задолженности по кредитам, расходов на покупку иностранной валюты (по России, кроме того, изменения средств на счетах индивидуальных предпринимателей).

**Среднемесячная номинальная начисленная заработная плата** исчисляется на основании сведений, полученных от организаций, делением фонда начисленной заработной платы работников на среднесписочную численность работников и на количество месяцев в периоде.

**Реальная начисленная заработная плата** характеризует покупательную способность заработной платы в отчетном периоде в связи с изменением цен на потребительские товары и услуги по сравнению с базисным периодом. Для этого рассчитывается индекс реальной начисленной заработной платы путем деления индекса номинальной начисленной заработной платы на индекс потребительских цен за один и тот же временной период.

**Средний размер назначенных месячных пенсий** определяется делением общей суммы назначенных месячных пенсий на соответствующую численность пенсионеров.

**Реальные размеры денежных доходов населения, назначенных месячных пенсий** - относительные показатели, исчисленные путем деления индексов номинальных размеров (фактически сложившихся в отчетном периоде) соответственно денежных доходов населения, назначенных месячных пенсий на индекс потребительских цен на товары и услуги за соответствующий временной период.

**Величина прожиточного минимума** в соответствии с Федеральным законом от 24 октября 1997 г. № 134-ФЗ "О прожиточном минимуме в Российской Федерации" представляет собой стоимостную оценку потребительской корзины (устанавливается федеральным законом), включающей минимальные наборы продуктов питания, непродовольственных товаров и услуг, необходимых для сохранения здоровья человека и обеспечения его жизнедеятельности, а также обязательные платежи и сборы.

Величина прожиточного минимума в целом по Российской Федерации определяется ежеквартально и устанавливается Правительством Российской Федерации.

Величина прожиточного минимума за отчетный квартал определяется как средняя арифметическая величина за три месяца квартала.

В 1992-1999 гг. расчеты величины прожиточного минимума производились на основе Методических рекомендаций Минтруда России от 10 ноября 1992 г. в соответствии с Указом Президента Российской Федерации от 2 марта 1992 г. № 210 "О системе минимальных потребительских бюджетов населения Российской Федерации".

**Прожиточный минимум в Беларуси** – минимальный набор материальных благ и услуг, необходимых для обеспечения жизнедеятельности человека и сохранения его здоровья.

**Бюджет прожиточного минимума в Беларуси** - стоимостная величина прожиточного минимума, а также обязательные платежи и взносы. До 1 января 1999 г. величина прожиточного минимума рассчитывалась на основе методики Министерства труда Республики Беларусь и определялась в размере 60% минимального потребительского бюджета. Начиная с 1999 г. бюджет прожиточного минимума определяется в соответствии с Законом Республики Беларусь “О прожиточном минимуме в Республике Беларусь”. Бюджет прожиточного минимума пересматривается с учетом роста потребительских цен и ежеквартально утверждается Правительством Республики Беларусь в ценах последнего месяца квартала.

**Обследования бюджетов домашних хозяйств** проводятся органами государственной статистики по выборочному методу, охватывают в Республике Беларусь 6,0 тыс. домашних хозяйств или 0,2 % от общего их числа, в Российской Федерации - 49,2 тыс. домашних хозяйств. Обследования построены на принципе добровольного участия.

В Республике Беларусь в основу отбора положен территориальный принцип формирования выборочной совокупности.

На первом этапе отбираются города, поселки городского типа и сельсоветы. На втором этапе в городской местности в течение пяти лет после проведения переписи населения отбираются инструкторские участки в пределах каждого переписного отдела; по истечении пяти лет – избирательные участки по выборам в законодательные или исполнительные органы власти. В сельской местности отбору подлежат населенные пункты в пределах сельсоветов. На третьем этапе на основании данных поквартирного учета в городах и похозяйственного учета в сельской местности составляются списки жилых квартир и домовладений, по которым отбираются домашние хозяйства.

В качестве основы для формирования выборки в Российской Федерации использовались материалы микропереписи населения 1994 г. Единицей отбора на первой ступени является счетный участок, на второй ступени – домохозяйство.

Домохозяйство представляет собой совокупность лиц, проживающих в одном жилом помещении или его части, как связанных, так и не связанных отношениями родства, совместно обеспечивающих себя всем необходимым для жизни, полностью или частично объединяя и расходуя свои средства. Домохозяйство может состоять из одного человека, проживающего самостоятельно.

В обследованиях участвуют все типы домашних хозяйств за исключением коллективных (состоящих из лиц, долговременно находящихся в больницах, домах-интернатах для престарелых, школах-интернатах и других институциональных заведениях, монастырях, религиозных общинах и прочих коллективных жилых помещениях).

Программа обследования основывается на ведении в домохозяйстве записей о текущих расходах и опросе (интервьюировании) членов домохозяйства по окончании учетного периода обследования.

Учетный период обследования охватывает квартал. При распространении итогов обследования на генеральную совокупность проводится статистическое взвешивание посредством присвоения каждому обследованному домохозяйству статистического веса, который характеризует общее число домохозяйств, представляемых частью, попавшей в выборку.

Ниже приводятся основные определения показателей по итогам обследования.

**Потребительские расходы домашних хозяйств** являются частью денежных расходов, которые направляются на приобретение потребительских товаров и услуг. В их составе не учитываются расходы на покупку произведений искусства, антиквариата и ювелирных изделий, приобретенных в качестве капиталовложений, оплату материалов и работ по строительству и капитальному ремонту жилых или подсобных помещений, являющиеся инвестициями.

**Среднедушевое потребление продуктов питания** в домашних хозяйствах с различным числом детей исчисляется путем деления общего объема потребленных продуктов питания на число фактически присутствовавших членов домашних хозяйств. К объему потребленных продуктов питания относится общее количество купленных для потребления продуктов, скорректированное на прирост их запасов, а также количество израсходованных на личное потребление продуктов, поступивших в домашнее хозяйство без оплаты (из личного подсобного хозяйства, в подарок и т.п.).

**Наличие предметов культурно-бытового назначения длительного пользования** регистрируется по опросу в Республике Беларусь по состоянию на 1 июля, в России – по состоянию на конец года. Учитываются предметы, имеющиеся в домохозяйстве, независимо от того, куплены они, изготовлены непосредственно членами домохозяйства или получены бесплатно. Не считаются принадлежащими домохозяйству предметы, взятые напрокат или во временное пользование, а также неисправные предметы, не подлежащие ремонту.

Характеристика жилищных условий домашних хозяйств приводится по состоянию на конец года.

В Беларуси и России **общая площадь жилых помещений**, приходящаяся в среднем на одного жителя, рассчитывается делением размера всего жилищного фонда на конец года на численность постоянного населения на эту же дату.

В объеме **потребления населением основных продуктов питания** (табл. 5.25) учитываются:

мясо различных видов животных, субпродукты I и II категорий в натуре, мясопродукты (колбаса, мяскопчености, мясные и мясорастительные консервы, котлеты и т.п.) в пересчете на мясо, жиры животные пищевые в пересчете на жир-сырец;

молоко и молочные продукты (масло животное, сыр, брынза, сливки, сметана, творог, мороженое, молочные консервы, сухое молоко и т.п.) в пересчете на молоко;

яйца домашней птицы, яичный порошок, меланж в пересчете на яйца;

мука, крупа, зерно в натуре, хлеб печеный и макаронные изделия в пересчете на муку;

картофель, овощи и продовольственные бахчевые культуры, фрукты и ягоды (свежие, сушеные, соленые, переработанные на консервы, маринованные и др. в пересчете на свежие).

Уровень потребления населением основных продуктов питания определяется на основе балансов продовольственных ресурсов, характеризующих источники образования продовольственных ресурсов и направления их использования за календарный год.

**Зарегистрированное преступление** - выявленное и официально взятое на учет органами внутренних дел общественно опасное деяние, предусмотренное уголовным законодательством.

Регистрация преступлений и лиц, их совершивших, осуществляется органами Министерства внутренних дел Республики Беларусь и Министерства внутренних дел Российской Федерации.

**5.1. СТРУКТУРА ДЕНЕЖНЫХ ДОХОДОВ НАСЕЛЕНИЯ**

(в процентах)

	1991	1995	2000	2003	2004	2005	2006	2007
Денежные доходы - всего	100	100	100	100	100	100	100	100
в том числе:								
доходы от предпринимательской деятельности								
Беларусь	4,3	7,6	21,0	21,8	17,0	16,1	13,3	16,1
Россия	4,1	16,4	15,4	12,0	11,7	11,4	11,1	10,0
оплата труда								
Беларусь	71,2	63,8	55,9	54,4	56,3	58,0	60,7	58,9
Россия <sup>1)</sup>	62,5	62,8	62,8	63,9	65,0	63,6	65,0	70,4
социальные выплаты								
Беларусь	18,5	22,9	19,3	20,5	21,8	21,6	21,8	21,0
Россия	16,4	13,1	13,8	14,1	12,8	12,7	12,0	10,9
доходы от собственности								
Беларусь	1,5	3,5	2,0	1,8	1,6	1,6	1,5	1,7
Россия	12,8 <sup>2)</sup>	6,5	6,8	7,8	8,3	10,3	10,0	6,7
другие доходы								
Беларусь	4,5	2,2	1,8	1,5	3,3	2,7	2,7	2,3
Россия	4,2	1,2	1,2	2,2	2,2	2,0	1,9	2,0

<sup>1)</sup> С 1995 г. – включая скрытую заработную плату.

<sup>2)</sup> Включая компенсацию на вклады в связи с повышением цен 1 апреля 1991 г.

**5.2. СТРУКТУРА ИСПОЛЬЗОВАНИЯ ДЕНЕЖНЫХ ДОХОДОВ НАСЕЛЕНИЯ**

(в процентах)

	1991	1995	2000	2003	2004	2005	2006	2007
Денежные доходы – всего	100	100	100	100	100	100	100	100
из них использовано:								
на покупку товаров и оплату услуг								
Беларусь	75,6	83,0	81,8	82,9	82,5	82,1	80,2	82,4
Россия	62,3	70,5	75,5	69,1	69,9	69,6	69,0	69,7
на оплату обязательных платежей и разнообразных взносов								
Беларусь	8,5	7,3	9,4	12,3	12,7	12,9	14,3	16,7
Россия	8,3	5,6	7,8	8,3	9,1	10,1	10,5	12,5
на сбережения								
Беларусь	13,5 <sup>1)</sup>	5,3	7,4	4,2	4,1	4,1	4,7	0,5
Россия	19,6 <sup>1)</sup>	20,3	13,9	19,9	19,2	18,8	17,1	14,2
Прирост денег на руках у населения								
Беларусь	2,4	4,4	1,4	0,6	0,7	0,9	0,8	0,4
Россия	9,8	3,6	2,8	2,7	1,8	1,5	3,4	3,6

<sup>1)</sup> Включая компенсацию на вклады в связи с повышением цен 1 апреля 1991 г.



**5.3. ЧИСЛЕННОСТЬ НАСЕЛЕНИЯ С ДЕНЕЖНЫМИ ДОХОДАМИ  
НИЖЕ ВЕЛИЧИНЫ ПРОЖИТОЧНОГО МИНИМУМА<sup>1)</sup>**

	1995	2000	2003	2004	2005	2006	2007
Численность населения с денежными доходами ниже величины прожиточного минимума:							
млн. человек							
Беларусь	3,9	4,2	2,7	1,7	1,2	1,1	0,7
Россия	36,5	42,3	29,3	25,2	25,2	21,5	18,9
в процентах к предыдущему году							
Беларусь	...	89,4	90,0	63,0	70,6	91,7	63,6
Россия	110,9	84,9 <sup>2)</sup>	82,3	86,0	87,7 <sup>3)</sup>	85,3	87,9
в процентах от общей численности населения							
Беларусь	38,4	41,9	27,1	17,8	12,7	11,1	7,7
Россия	24,8	29,0	20,3	17,6	17,7	15,2	13,4

<sup>1)</sup> В этой и последующих таблицах раздела по Беларуси - бюджет прожиточного минимума.

**По Беларуси** - показатели численности населения с доходами ниже бюджета прожиточного минимума рассчитываются на основании данных о распределении населения по уровню среднедушевых располагаемых ресурсов, которые включают денежные средства, стоимость потребленной продукции, произведенной в личном подсобном хозяйстве, а также стоимость представленных в натуральном выражении дотаций и льгот.

**По России** - показатели численности населения с доходами ниже величины прожиточного минимума рассчитываются на основании данных о распределении населения по уровню среднедушевых денежных доходов. Уровень доходов определяется в соответствии с методикой по расчету баланса денежных доходов и расходов населения.

<sup>2)</sup> В связи с изменением с 2000 г. методологии исчисления величины прожиточного минимума приводится показатель, рассчитанный по сопоставимым данным.

<sup>3)</sup> В связи с изменением в 2005 г. состава потребительской корзины для определения величины прожиточного минимума приводится показатель, рассчитанный в сопоставимой методологии исчисления величины прожиточного минимума.



**5.4. СРЕДНЕМЕСЯЧНАЯ НОМИНАЛЬНАЯ НАЧИСЛЕННАЯ  
ЗАРАБОТНАЯ ПЛАТА ПО ОТРАСЛЯМ ЭКОНОМИКИ В БЕЛАРУСИ**  
(тысяч рублей)

	1995	2000	2003	2004	2005	2006	2007
Всего	755,1	58,9	250,7	347,5	463,7	582,2	694,0
Промышленность	861,9	70,9	276,7	375,7	490,7	617,4	745,6
Сельское хозяйство	468,3	36,8	139,6	201,5	286,3	364,3	429,6
Лесное хозяйство	727,9	48,3	224,1	330,5	461,1	556,1	660,6
Строительство	1048,5	74,7	310,9	432,0	561,2	707,7	856,9
Транспорт	935,7	63,9	283,3	389,5	518,8	661,6	767,2
Связь	919,4	68,0	294,3	408,5	543,0	651,4	782,8
Торговля, общественное питание, материально-техническое снабжение и сбыт, заготовки	644,1	48,6	190,4	266,2	359,4	457,4	563,6
Жилищно-коммунальное хозяйство; непроизводственные виды бытового обслуживания населения	735,8	54,8	239,6	331,9	440,2	544,2	633,5
Здравоохранение, физическая культура и социальное обеспечение	639,1	45,2	223,9	307,3	419,5	523,9	601,2
Образование	594,6	44,9	215,2	291,3	399,4	492,0	548,1
Культура и искусство	517,5	38,8	198,4	274,2	376,3	467,8	540,6
Наука и научное обслуживание	815,6	74,0	336,8	456,7	620,8	782,8	994,5

**5.5. СРЕДНЕМЕСЯЧНАЯ НОМИНАЛЬНАЯ НАЧИСЛЕННАЯ  
ЗАРАБОТНАЯ ПЛАТА РАБОТНИКОВ ОРГАНИЗАЦИЙ  
ПО ВИДАМ ЭКОНОМИЧЕСКОЙ ДЕЯТЕЛЬНОСТИ В РОССИИ**  
(рублей; 1995 г. – тыс. руб.)

	1995	2000	2003	2004	2005	2006	2007
Всего	472,4	2223,4	5498,3	6739,5	8554,9	10633,9	13593,4
Сельское хозяйство, охота и лесное хозяйство	259,4	985,1	2339,8	3015,4	3646,2	4568,7	6143,8
Рыболовство, рыбоводство	746,2	2845,6	5444,5	7084,9	10233,5	12310,8	14797,0
Добыча полезных ископаемых из нее:	1067,2	5940,2	13912,4	16841,7	19726,9	23145,2	28107,5
добыча топливно-энергетических полезных ископаемых	1211,9	6985,1	16135,5	19903,3	23455,9	27614,5	33275,5
добыча полезных ископаемых, кроме топливно-энергетических	752,6	3999,5	9395,7	10876,6	13176,0	15363,7	19092,7
Обработывающие производства из них:	453,8	2365,2	5603,4	6848,9	8420,9	10198,5	12878,7
производство пищевых продуктов, включая напитки, и табака	492,6	2183,4	5026,7	6065,8	7303,8	8806,7	11069,2
текстильное и швейное производство	240,8	1214,8	2803,0	3356,5	3986,0	4964,3	6589,5
производство кожи, изделий из кожи и производство обуви	277,1	1347,8	3230,0	3774,7	4695,3	5649,1	7537,0
обработка древесины и производство изделий из дерева	390,9	1739,1	3754,8	4614,6	5895,4	6950,4	8815,6
целлюлозно-бумажное производство; издательская и полиграфическая деятельность	569,7	2736,6	6848,4	7892,0	9418,6	10923,6	13792,0
производство кокса и нефтепродуктов	810,9	4916,3	11879,0	13729,3	19397,1	22319,6	28565,0
химическое производство	517,6	2754,6	6154,8	7682,7	9928,3	11599,3	14615,9



Продолжение табл. 5.5

	1995	2000	2003	2004	2005	2006	2007
производство резиновых и пластмассовых изделий	424,6	2140,4	4950,7	5956,8	6879,2	8767,7	11082,6
производство прочих неметаллических минеральных продуктов	489,7	2182,0	5207,8	6422,4	7921,8	9983,8	13193,3
металлургическое производство и производство готовых металлических изделий	687,9	3854,9	7731,2	9196,8	10260,7	12001,5	14990,7
производство машин и оборудования	377,9	1975,3	5169,7	6514,2	8379,8	10418,0	13479,8
производство электрооборудования, электронного и оптического оборудования	370,7	2003,6	5108,5	6431,7	8218,8	10289,8	13114,4
производство транспортных средств и оборудования	493,6	2454,1	6365,0	7828,0	9377,4	11431,2	14013,6
прочие производства	373,8	2053,2	4045,2	5182,0	6386,8	8278,0	10114,1
Производство и распределение электроэнергии, газа и воды	786,9	3156,5	7235,3	8641,8	10637,3	12827,5	15587,3
Строительство	587,3	2639,8	6176,7	7304,7	9042,8	10869,2	14333,4
Оптовая и розничная торговля; ремонт автотранспортных средств; мотоциклов, бытовых изделий и предметов личного пользования	357,6	1584,5	3974,2	4906,2	6552,1	8234,9	11476,3
Гостиницы и рестораны	325,3	1640,0	3966,7	4737,3	6033,4	7521,7	9339,0
Транспорт и связь	702,9	3220,2	7471,3	9319,9	11351,1	13389,9	16452,3
Финансовая деятельность	755,2	5232,2	15561,2	17383,8	22463,5	27885,5	34879,8
Операции с недвижимым имуществом, аренда и предоставление услуг	416,2	2456,7	6196,3	7795,4	10236,8	12763,2	16641,6
Государственное управление и обеспечение военной безопасности; обязательное социальное обеспечение	517,0	2712,1	6913,8	7898,6	10958,5	13477,3	16896,3
Образование	309,3	1240,1	3386,6	4203,4	5429,7	6983,3	8778,3
Здравоохранение и предоставление социальных услуг	345,0	1333,3	3662,6	4612,0	5905,6	8059,9	10036,6
Предоставление прочих коммунальных, социальных и персональных услуг	470,7	1548,0	3920,3	4822,7	6291,0	7996,4	10392,2
Деятельность экстерриториальных организаций	-	4619,5	9612,2	11371,4	18922,3	26990,1	30338,6

### 5.6. СРЕДНЕЧАСОВАЯ ЗАРАБОТНАЯ ПЛАТА ПО ОТРАСЛЯМ ЭКОНОМИКИ В БЕЛАРУСИ<sup>1)</sup>

(рублей)

	2005	2006	2007
Всего	2891	3642	4353
Промышленность	3374	4238	5127
Сельское хозяйство	1576	2029	2427
Лесное хозяйство	2912	3527	4249
Строительство	3645	4615	5610
Транспорт	3507	4479	5191
Связь	3467	4178	5049
Торговля, общественное питание, материально-техническое снабжение и сбыт, заготовки	2331	2986	3696
Жилищно-коммунальное хозяйство; непроизводственные виды бытового обслуживания населения	2830	3514	4145
Здравоохранение, физическая культура и социальное обеспечение	2451	3065	3526
Образование	2733	3344	3734
Культура и искусство	2314	2901	3384
Наука и научное обслуживание	3728	4811	6053

<sup>1)</sup> Без субъектов малого предпринимательства негосударственной формы собственности.

### 5.7. СРЕДНЕЧАСОВАЯ ЗАРАБОТНАЯ ПЛАТА РАБОТНИКОВ ОРГАНИЗАЦИЙ ПО ВИДАМ ЭКОНОМИЧЕСКОЙ ДЕЯТЕЛЬНОСТИ В РОССИИ <sup>1)</sup>

(рублей)

	2005	2006	2007
Всего	60,3	75,0	95,1
Сельское хозяйство, охота и лесное хозяйство	24,2	30,5	40,8
Рыболовство, рыбоводство	72,1	90,4	106,1
Добыча полезных ископаемых	145,0	167,0	200,8
из нее:			
добыча топливно-энергетических полезных ископаемых	171,1	199,5	239,4
добыча полезных ископаемых, кроме топливно-энергетических	93,8	108,8	132,4
Обрабатывающие производства	63,7	76,2	95,3
из них:			
производство пищевых продуктов, включая напитки, и табака	57,2	66,8	82,8
текстильное и швейное производство	31,4	37,6	47,1
производство кожи, изделий из кожи и производство обуви	38,9	44,9	55,9
обработка древесины и производство изделий из дерева	48,3	54,1	67,1
целлюлозно-бумажное производство; издательская и полиграфическая деятельность	75,7	89,0	111,2
производство кокса и нефтепродуктов	147,4	159,6	203,8
химическое производство	67,1	85,8	106,7
производство резиновых и пластмассовых изделий	54,0	67,8	86,9
производство прочих неметаллических минеральных продуктов	56,8	73,0	94,3
металлургическое производство и производство готовых металлических изделий	79,7	89,1	110,6
производство машин и оборудования	60,6	74,8	96,5
производство электрооборудования, электронного и оптического оборудования	57,4	72,0	91,0
производство транспортных средств и оборудования	66,0	81,4	98,6
прочие производства	52,9	63,9	81,0
Производство и распределение электроэнергии, газа и воды	73,0	88,0	107,4
Строительство	75,2	96,4	122,9
Оптовая и розничная торговля; ремонт автотранспортных средств; мотоциклов, бытовых изделий и предметов личного пользования	58,0	73,8	94,4
Гостиницы и рестораны	51,6	55,5	70,0
Транспорт и связь	83,2	96,1	118,5
Финансовая деятельность	151,6	189,7	237,0
Операции с недвижимым имуществом, аренда и предоставление услуг	70,7	91,4	119,6
Государственное управление и обеспечение военной безопасности; обязательное социальное обеспечение	74,6	91,0	112,6
Образование	36,6	47,2	59,5
Здравоохранение и предоставление социальных услуг	38,0	52,5	65,5
Предоставление прочих коммунальных, социальных и персональных услуг	41,4	53,4	69,7
Деятельность экстерриториальных организаций	121,4	175,7	198,9

<sup>1)</sup> Без субъектов малого предпринимательства.



**5.8. ИНДЕКСЫ СРЕДНЕМЕСЯЧНОЙ НОМИНАЛЬНОЙ И РЕАЛЬНОЙ  
НАЧИСЛЕННОЙ ЗАРАБОТНОЙ ПЛАТЫ В ЦЕЛОМ ПО ЭКОНОМИКЕ**  
(в процентах к предыдущему году)

	1995	2000	2003	2004	2005	2006	2007
Номинальная заработная плата							
Беларусь	в 7,7 р.	301	132	139	133	126	119
Россия	в 2,1 р.	146	126	123	127	124	128
Реальная заработная плата							
Беларусь	95	112	103	117	121	117	110
Россия	72	121	111	111	113	113	117

**5.9. СООТНОШЕНИЕ СРЕДНЕМЕСЯЧНОЙ НОМИНАЛЬНОЙ НАЧИСЛЕННОЙ  
ЗАРАБОТНОЙ ПЛАТЫ С ВЕЛИЧИНОЙ ПРОЖИТОЧНОГО МИНИМУМА  
ТРУДОСПОСОБНОГО НАСЕЛЕНИЯ**  
(в процентах)

	1995	2000	2003	2004	2005	2006	2007
Беларусь	178	184	223	262	292	317	341
Россия	159	168	239	259	263	288	327

**5.10. СООТНОШЕНИЕ СРЕДНЕГО РАЗМЕРА НАЗНАЧЕННЫХ МЕСЯЧНЫХ  
ПЕНСИЙ (с учетом компенсации) С ЗАРАБОТНОЙ ПЛАТОЙ И ВЕЛИЧИНОЙ  
ПРОЖИТОЧНОГО МИНИМУМА ПЕНСИОНЕРА**

	1995	2000	2003	2004	2005	2006	2007
Средний размер назначенных месячных пенсий <sup>1)</sup> , в процентах:							
к среднему размеру заработной платы							
Беларусь	43	41	41	42	41	42	42
Россия	40	31	30	28	28	26	23
к величине прожиточного минимума пенсионера							
Беларусь	92	97	114	133	157	171	184
Россия	101	76	102	106	98	100	102

<sup>1)</sup> По России – 1995, 2000 гг. с учетом компенсации.

## МАТЕРИАЛЫ ВЫБОРОЧНЫХ ОБСЛЕДОВАНИЙ БЮДЖЕТОВ ДОМАШНИХ ХОЗЯЙСТВ<sup>1)</sup>

### 5.11. РАСПРЕДЕЛЕНИЕ ДОМАШНИХ ХОЗЯЙСТВ ПО ИХ СОСТАВУ И РАЗМЕРУ (в процентах)

	Беларусь						Россия					
	2000	2003	2004	2005	2006	2007	2000	2003	2004	2005	2006	2007
Все домашние хозяйства	100	100	100	100	100	100	100	100	100	100	100	100
в том числе:												
в городской местности	68,8	67,9	66,1	66,1	66,2	66,8	68,8	68,9	68,9	68,9	68,9	68,7
в сельской местности	31,2	32,1	33,9	33,9	33,8	33,2	31,2	31,1	31,1	31,1	31,1	31,3
Домашние хозяйства:												
с детьми в возрасте до 16 лет	38,9	35,6	34,3	34,4	34,5	34,0	42,2	35,1	33,1	34,4	33,4	33,9
без детей	61,1	64,4	65,7	65,6	65,5	66,0	57,8	64,9	66,9	65,6	66,6	66,1
Домашние хозяйства, состоящие из:												
1 человека	26,0	22,2	23,4	23,8	23,8	23,7	19,0	18,9	18,9	18,7	18,7	18,7
2 человек	26,4	28,2	27,2	26,9	26,9	26,8	26,1	26,1	26,0	25,7	25,7	25,7
3 человек	22,1	22,8	23,2	23,0	23,0	23,1	22,5	22,5	22,4	22,4	22,4	22,4
4 человек	18,5	19,5	19,1	19,0	19,3	19,4	20,7	21,0	21,3	22,0	22,1	22,5
5 и более человек	7,0	7,3	7,1	7,3	7,0	7,0	11,7	11,5	11,4	11,2	11,1	10,7
Средний размер домашнего хозяйства, человек	2,6	2,6	2,6	2,6	2,6	2,6	2,8	2,8	2,8	2,8	2,8	2,8

### 5.12. СТРУКТУРА ПОТРЕБИТЕЛЬСКИХ РАСХОДОВ ДОМАШНИХ ХОЗЯЙСТВ (в процентах)

	2000	2003	2004	2005	2006	2007
	<b>Беларусь</b>					
Потребительские расходы – всего	100	100	100	100	100	100
в том числе:						
на покупку продуктов питания	59,6	47,9	46,0	44,6	42,3	41,5
на покупку алкогольных напитков	3,5	2,7	2,6	2,5	2,4	2,3
на покупку непродовольственных товаров	27,1	27,4	29,7	31,5	33,7	34,6
на оплату услуг	9,8	22,0	21,7	21,4	21,6	21,6
	<b>Россия</b>					
Потребительские расходы – всего	100	100	100	100	100	100
в том числе:						
на покупку продуктов питания	49,4	40,7	39,5	36,1	34,1	31,2
на покупку алкогольных напитков	2,5	2,2	2,1	1,9	1,9	1,7
на покупку непродовольственных товаров	34,3	37,3	37,2	38,5	38,8	41,7
на оплату услуг	13,8	19,8	21,2	23,5	25,2	25,4

<sup>1)</sup> Табл. 5.11-5.24.



**5.13. РАСПРЕДЕЛЕНИЕ ДОМАШНИХ ХОЗЯЙСТВ  
ПО УДЕЛЬНОМУ ВЕСУ РАСХОДОВ НА ПОКУПКУ ПРОДУКТОВ ПИТАНИЯ**  
(в процентах к итогу)

	1995	2003	2004	2005	2006	2007
	<b>Беларусь</b>					
Всего домашние хозяйства	100	100	100	100	100	100
в том числе домашние хозяйства, у которых доля расходов на покупку продуктов питания в потребительских расходах составила, процентов:						
до 20,0	0,5	1,2	1,3	2,2	2,8	3,3
20,1-30,0	1,4	5,7	7,7	9,0	12,0	12,7
30,1-40,0	5,2	16,6	20,5	22,0	24,1	24,6
40,1-50,0	12,6	28,1	27,8	26,1	24,5	26,4
50,1-60,0	20,9	26,0	22,5	21,6	19,5	17,7
60,1-70,0	25,7	15,4	13,3	12,8	12,1	10,4
свыше 70,0	33,7	7,0	6,9	6,3	5,0	4,9
	<b>Россия</b>					
Всего домашние хозяйства	100	100	100	100	100	100
в том числе домашние хозяйства, у которых доля расходов на покупку продуктов питания в потребительских расходах составила, процентов:						
до 20,0	...	9,3	10,3	11,7	13,4	15,9
20,1-30,0	...	11,9	12,6	15,0	16,3	17,1
30,1-40,0	...	16,0	16,7	18,1	19,2	19,5
40,1-50,0	...	17,6	17,8	19,0	19,0	19,3
50,1-60,0	...	17,2	17,2	16,2	15,4	14,4
60,1-70,0	...	14,1	13,4	11,5	9,7	8,3
свыше 70,0	...	13,9	12,0	8,5	7,0	5,5

**5.14. СТРУКТУРА ПОТРЕБИТЕЛЬСКИХ РАСХОДОВ ДОМАШНИХ ХОЗЯЙСТВ  
ПО 10-ПРОЦЕНТНЫМ ГРУППАМ НАСЕЛЕНИЯ в 2007 г.**

(в процентах от общего объема потребительских расходов домашних хозяйств соответствующей группы населения)

	Беларусь				Россия			
	Покупка продуктов питания	Покупка алкогольных напитков	Покупка непродовольственных товаров	Оплата услуг	Покупка продуктов питания	Покупка алкогольных напитков	Покупка непродовольственных товаров	Оплата услуг
<b>Домашние хозяйства по 10-процентным группам населения:</b>								
первая (с наименьшими располагаемыми ресурсами)	48,9	2,0	27,0	22,1	50,6	1,4	20,7	27,3
вторая	46,0	2,1	30,0	21,9	47,8	1,6	23,2	27,4
третья	45,6	2,2	30,6	21,6	45,7	1,7	25,3	27,3
четвертая	44,5	2,3	31,6	21,6	43,5	1,7	27,9	26,9
пятая	44,3	2,1	31,7	21,9	40,9	1,9	30,5	26,7
шестая	43,7	2,3	32,6	21,4	38,3	1,9	32,8	27,0
седьмая	42,3	2,3	34,0	21,4	32,7	1,8	37,1	28,4
восьмая	40,9	2,3	34,4	22,4	28,8	1,8	40,4	29,0
девятая	38,7	2,3	38,3	20,7	27,9	2,0	43,7	26,4
десятая (с наибольшими располагаемыми ресурсами)	33,5	2,5	42,4	21,6	20,0	1,5	58,4	20,1

**5.15. СТРУКТУРА ПОТРЕБИТЕЛЬСКИХ РАСХОДОВ ДОМАШНИХ ХОЗЯЙСТВ  
В ГРУППИРОВКАХ ПО ЦЕЛЯМ ПОТРЕБЛЕНИЯ**  
(в процентах)

	2000	2003	2004	2005	2006	2007
	<b>Беларусь</b>					
<b>Потребительские расходы</b>	100	100	100	100	100	100
в том числе на:						
продукты питания и безалкогольные напитки	58,0	45,8	44,1	42,4	40,2	39,2
алкогольные напитки, табачные изделия	5,3	4,3	4,2	4,0	3,8	3,7
одежду и обувь	11,7	9,1	9,6	9,3	9,2	9,1
жилищные услуги, воду, электроэнергию, газ и другие виды топлива	3,4	11,5	10,5	9,5	9,2	9,9 <sup>1)</sup>
предметы домашнего обихода, бытовую технику и уход за домом	4,1	4,7	5,8	6,5	7,4	8,7
здравоохранение	2,2	3,1	2,9	2,7	2,8	3,0
транспорт	5,6	7,4	7,7	8,1	9,0	10,5
связь	1,3	2,4	2,7	3,6	4,0	4,8
организацию отдыха и культурные мероприятия	1,1	1,9	2,3	2,9	3,2	2,7
образование	1,1	1,9	1,8	1,8	1,6	1,7
гостиницы, кафе и рестораны	1,6	2,1	1,9	2,2	2,1	2,3
другие товары и услуги	4,6	5,8	6,5	7,0	7,5	4,4
	<b>Россия</b>					
<b>Потребительские расходы</b>	100	100	100	100	100	100
в том числе на:						
продукты питания и безалкогольные напитки	...	37,7	36,0	33,2	31,6	28,4
алкогольные напитки, табачные изделия	...	3,2	3,0	2,7	2,7	2,4
одежду и обувь	...	12,6	11,6	10,7	10,9	10,4
жилищные услуги, воду, электроэнергию, газ и другие виды топлива	...	10,5	10,8	11,3	12,1	11,6
предметы домашнего обихода, бытовую технику и уход за домом	...	7,3	6,9	7,2	7,3	7,3
здравоохранение	...	2,2	2,4	2,5	3,0	3,1
транспорт	...	9,2	10,2	12,2	12,5	16,6
связь	...	2,4	2,9	3,7	4,0	3,8
организацию отдыха и культурные мероприятия	...	6,0	6,3	7,1	6,4	6,4
образование	...	1,3	1,7	1,8	2,0	1,8
гостиницы, кафе и рестораны	...	3,1	3,5	2,9	2,6	3,0
другие товары и услуги	...	4,5	4,7	4,7	4,9	5,2

<sup>1)</sup> В соответствии с Классификатором индивидуального потребления по целям включены расходы на текущее содержание и ремонт жилых помещений.

**5.16. СТРУКТУРА ПОТРЕБИТЕЛЬСКИХ РАСХОДОВ ДОМАШНИХ ХОЗЯЙСТВ  
В ГРУППИРОВКАХ ПО ЦЕЛЯМ ПОТРЕБЛЕНИЯ ПО 10-ПРОЦЕНТНЫМ  
ГРУППАМ НАСЕЛЕНИЯ в 2007 г.**  
(в процентах)

	Домашние хозяйства по 10-процентным группам населения									
	первая (с наименьшими располагаемыми ресурсами)	вторая	третья	четвертая	пятая	шестая	седьмая	восьмая	девятая	десятая (с наибольшими располагаемыми ресурсами)
<b>Беларусь</b>										
<b>Потребительские расходы - всего</b>	100	100	100	100	100	100	100	100	100	100
в том числе на:										
продукты питания и безалкогольные напитки	47,6	44,5	44,2	42,8	42,5	41,7	40,1	38,3	36,0	30,3
алкогольные напитки, табачные изделия	4,8	3,9	3,9	4,0	3,4	3,6	3,6	3,4	3,3	3,5
одежду и обувь	9,3	9,5	9,2	9,3	8,9	9,5	9,0	9,4	9,2	8,6
жилищные услуги, воду, электроэнергию, газ и другие виды топлива	12,5	11,4	10,8	10,4	10,4	9,7	10,2	9,2	8,7	9,1
предметы домашнего обихода, бытовую технику и уход за домом	5,3	6,9	7,7	7,8	8,6	8,3	9,0	8,8	9,5	10,9
здравоохранение	2,3	2,6	3,1	3,1	3,0	3,1	3,5	3,2	2,7	3,2
транспорт	4,7	6,6	6,3	7,1	7,8	8,3	9,1	10,8	13,3	17,7
связь	4,8	5,3	5,0	5,3	5,1	5,0	4,9	4,8	4,6	4,2
организацию отдыха и культурные мероприятия	1,9	2,1	2,0	2,3	2,0	2,5	2,5	2,9	3,1	3,7
образование	1,6	1,5	2,0	1,8	2,1	2,0	1,4	2,0	1,9	1,4
гостиницы, кафе и рестораны	1,3	1,5	1,4	1,7	1,8	2,0	2,2	2,6	2,7	3,2
другие товары и услуги	3,9	4,2	4,4	4,4	4,4	4,3	4,5	4,6	5,0	4,2
<b>Россия</b>										
<b>Потребительские расходы - всего</b>	100	100	100	100	100	100	100	100	100	100
в том числе на:										
продукты питания и безалкогольные напитки	49,9	46,8	44,4	42,0	39,1	36,4	30,6	26,5	24,4	15,5
алкогольные напитки, табачные изделия	2,6	2,7	2,7	2,7	2,9	2,8	2,6	2,5	2,6	1,8
одежду и обувь	8,4	9,4	9,9	10,4	10,7	12,0	12,0	12,4	11,6	7,9
жилищные услуги, воду, электроэнергию, газ и другие виды топлива	17,2	16,0	14,8	14,0	13,0	12,1	11,6	12,3	11,7	8,6
предметы домашнего обихода, бытовую технику и уход за домом	2,8	3,4	3,8	4,7	5,1	5,8	6,6	7,9	10,6	8,4
здравоохранение	2,1	2,1	2,3	2,4	2,4	3,4	4,0	4,3	4,0	2,2
транспорт	4,7	5,7	6,4	7,2	8,6	7,3	10,0	10,8	12,2	35,4
связь	4,2	4,6	4,8	4,9	4,9	4,9	4,5	4,2	3,7	2,4
организацию отдыха и культурные мероприятия	2,6	2,9	3,4	3,7	4,3	5,9	7,4	8,6	8,2	6,5
образование	0,6	0,9	1,2	1,6	1,8	2,3	2,7	2,5	1,8	1,2
гостиницы, кафе и рестораны	0,8	1,2	1,4	1,6	1,9	2,0	2,2	2,5	3,8	4,7
другие товары и услуги	4,1	4,3	4,9	4,8	5,3	5,2	5,8	5,5	5,4	5,4



**5.17. ПОТРЕБЛЕНИЕ ПРОДУКТОВ ПИТАНИЯ В ДОМАШНИХ ХОЗЯЙСТВАХ  
С РАЗЛИЧНЫМ ЧИСЛОМ ДЕТЕЙ в 2007 г.**

(в среднем на одного члена домашнего хозяйства; килограммов в год)

	Домашние хозяйства, имеющие детей в возрасте до 16 лет		
	1 ребенка	2 детей	3 и более детей
<b>Хлебные продукты</b>			
Беларусь	75,2	68,4	77,6
Россия	92,0	92,2	102,6
<b>Картофель</b>			
Беларусь	57,2	56,9	74,0
Россия	65,4	59,7	63,3
<b>Овощи и бахчевые</b>			
Беларусь	69,3	59,9	55,4
Россия	78,2	71,7	65,1
<b>Фрукты, ягоды</b>			
Беларусь	54,4	46,3	28,3
Россия	54,7	51,0	44,5
<b>Мясо и мясопродукты</b>			
Беларусь	59,2	49,8	42,2
Россия	63,9	56,7	46,0
<b>Молоко и молочные продукты</b>			
Беларусь	247,8	223,9	198,3
Россия	219,5	200,0	191,0
<b>Яйца, шт.</b>			
Беларусь	164	144	146
Россия	180	156	141
<b>Рыба и рыбопродукты</b>			
Беларусь	14,2	11,6	10,1
Россия	15,4	13,2	12,1
<b>Сахар и кондитерские изделия</b>			
Беларусь	22,5	20,7	18,3
Россия	29,0	27,5	28,1
<b>Масло растительное и другие жиры</b>			
Беларусь	8,0	6,8	6,1
Россия	9,1	8,5	8,5

**5.18. ПИЩЕВАЯ И ЭНЕРГЕТИЧЕСКАЯ ЦЕННОСТЬ ПРОДУКТОВ ПИТАНИЯ,  
ПОТРЕБЛЕННЫХ В ДОМАШНИХ ХОЗЯЙСТВАХ**

(в среднем на одного члена домашнего хозяйства)

	2000	2003	2004	2005	2006	2007
	<b>Беларусь</b>					
<b>Пищевая ценность, г в сутки:</b>						
белки	82	80	82	84	85	84
в том числе в продуктах животного происхождения	41	42	44	47	48	50
жиры	109	108	111	115	116	117
в том числе в продуктах животного происхождения	75	72	74	77	78	79
углеводы	365	329	340	334	327	315
в том числе в продуктах животного происхождения	16	14	14	15	15	15
<b>Энергетическая ценность, ккал в сутки</b>	2774	2613	2690	2713	2692	2645
в том числе в продуктах животного происхождения	900	873	894	941	955	958
	<b>Россия</b>					
<b>Пищевая ценность, г в сутки:</b>						
белки	62	67	67	71	71	72
в том числе в продуктах животного происхождения	31	36	36	39	40	42
жиры	82	89	89	96	95	97
в том числе в продуктах животного происхождения	50	56	55	56	57	59
углеводы	351	353	346	368	351	347
в том числе в продуктах животного происхождения	12	13	13	14	14	14
<b>Энергетическая ценность, ккал в сутки</b>	2394	2488	2458	2630	2554	2564
в том числе в продуктах животного происхождения	629	705	699	717	730	758



### 5.19. НАЛИЧИЕ ПРЕДМЕТОВ ДЛИТЕЛЬНОГО ПОЛЬЗОВАНИЯ В ДОМАШНИХ ХОЗЯЙСТВАХ

(на конец года; на 100 домохозяйств; штук)

	2000	2003	2004	2005	2006	2007
<b>Телевизоры</b>						
Беларусь	119	120	125	130	135	142
Россия	124	133	135	138	144	149
в том числе телевизоры цветного изображения						
Беларусь	89	101	110	118	126	135
Россия	...	117	122	127	136	143
<b>Видео -, DVD - магнитофоны и плееры</b>						
Беларусь	19	26	29	36	41	52
Россия	...	52	59	66	73	79
<b>Видеокамеры</b>						
Беларусь	1	1	1	2	2	3
Россия	...	5	7	8	10	10
<b>Музыкальные центры</b>						
Беларусь	7	13	16	19	21	20
Россия	12	24	28	34	36	38
<b>Персональные компьютеры</b>						
Беларусь	2	5	9	13	18	26
Россия	6	13	20	26	33	40
<b>Холодильники, морозильники</b>						
Беларусь	106	112	114	116	118	122
Россия	113	114	114	117	118	119
<b>Стиральные машины</b>						
Беларусь	71	72	72	76	79	81
Россия	98	93	94	97	99	100
<b>Электропылесосы</b>						
Беларусь	56	58	59	63	66	71
Россия	82	78	80	84	87	88
<b>Швейные, вязальные машины</b>						
Беларусь <sup>1)</sup>	51	46	49	50	48	48
Россия	73	60	58	60	58	57
<b>Легковые автомобили</b>						
Беларусь	24	24	26	26	28	30
Россия	27	31	33	33	35	40

<sup>1)</sup> Швейные машины.

**5.20. НАЛИЧИЕ ПРЕДМЕТОВ ДЛИТЕЛЬНОГО ПОЛЬЗОВАНИЯ  
В ДОМАШНИХ ХОЗЯЙСТВАХ С РАЗЛИЧНЫМ ЧИСЛОМ ДЕТЕЙ в 2007 г.**  
(на конец года; на 100 домохозяйств; штук)

	Домашние хозяйства, имеющие детей в возрасте до 16 лет		
	1 ребенка	2 детей	3 и более детей
<b>Телевизоры</b>			
Беларусь	153	157	141
Россия	160	152	122
в том числе телевизоры цветного изображения			
Беларусь	147	151	133
Россия	155	148	116
<b>Видео -, DVD - магнитофоны и плееры</b>			
Беларусь	80	90	72
Россия	103	103	77
<b>Видеокамеры</b>			
Беларусь	5	8	8
Россия	16	14	10
<b>Музыкальные центры</b>			
Беларусь	33	31	31
Россия	49	45	37
<b>Персональные компьютеры</b>			
Беларусь	41	37	23
Россия	56	49	33
<b>Холодильники, морозильники</b>			
Беларусь	119	125	129
Россия	119	117	111
<b>Стиральные машины</b>			
Беларусь	90	92	87
Россия	103	102	97
<b>Электропылесосы</b>			
Беларусь	82	78	58
Россия	92	89	73
<b>Швейные, вязальные машины</b>			
Беларусь <sup>1)</sup>	38	36	44
Россия	51	51	52
<b>Легковые автомобили</b>			
Беларусь	42	49	34
Россия	50	54	38

<sup>1)</sup> Швейные машины.

**5.21. РАСПРЕДЕЛЕНИЕ ДОМАШНИХ ХОЗЯЙСТВ ПО ВИДАМ  
ЗАНИМАЕМОГО ЖИЛЬЯ**

(на конец года; в процентах к итогу)

	2000	2003	2004	2005	2006	2007
	<b>Беларусь</b>					
Все домашние хозяйства	100	100	100	100	100	100
в том числе проживающие:						
в отдельной квартире	61,5	64,4	63,9	62,1	61,3	59,4
в коммунальной квартире <sup>1)</sup>	0,4	2,1	1,6	2,1	2,3	0,5
в общежитии	3,7	2,6	3,1	4,1	3,9	4,7
в отдельном доме <sup>2)</sup>	32,1	29,3	29,8	30,4	31,0	30,1
в части дома <sup>3)</sup>	2,3	1,6	1,6	1,3	1,5	5,3
	<b>Россия</b>					
Все домашние хозяйства	100	100	100	100	100	100
в том числе проживающие:						
в отдельной квартире	73,7	74,3	73,1	73,2	72,6	71,6
в коммунальной квартире	2,4	2,2	2,1	2,0	1,9	2,0
в общежитии	1,9	1,4	1,2	1,2	1,2	1,0
в отдельном доме <sup>4)</sup>	17,7	17,5	18,0	18,0	18,6	25,4
в части дома и другом жилье	4,3	4,6	5,6	5,6	5,7	0,0

<sup>1)</sup> С 2006 г. – в квартире, заселенной несколькими нанимателями.

<sup>2)</sup> С 2006 г. – в многоквартирном жилом доме.

<sup>3)</sup> С 2006 г. – в части блокированного жилого дома.

<sup>4)</sup> В 2007 г. – домашние хозяйства, проживающие в части дома; регистрируются как проживающие в индивидуальном (отдельном) доме.

**5.22. РАСПРЕДЕЛЕНИЕ ДОМАШНИХ ХОЗЯЙСТВ  
ПО УРОВНЮ БЛАГОУСТРОЙСТВА ЗАНИМАЕМОГО ЖИЛЬЯ**

(на конец года; в процентах от общего числа домашних хозяйств)

	2000	2003	2004	2005	2006	2007
	<b>Беларусь</b>					
Домашние хозяйства, проживающие в квартирах (домах), оборудованных:						
центральным отоплением	75,9	78,7	78,8	78,9	78,6	79,8
водопроводом	74,6	78,9	78,9	78,5	79,1	81,6
канализацией	70,5	75,8	75,8	75,7	76,7	79,4
горячим водоснабжением	62,4	66,4	65,9	66,3	67,0	69,7
газом	92,6	91,6	91,9	90,4	90,4	89,7
электроплитой напольной	6,4	7,7	8,2	8,7	9,0	9,5
ванной или душем	65,7	69,4	69,5	69,4	70,0	72,7
телефоном	66,0	74,5	77,3	78,6	80,8	82,2
	<b>Россия</b>					
Домашние хозяйства, проживающие в квартирах (домах), оборудованных:						
центральным отоплением	81,6	91,9	91,2	92,0	91,7	91,8
водопроводом	84,6	86,2	87,4	88,0	88,0	88,3
канализацией	81,2	81,4	78,3	77,8	77,7	75,5
горячим водоснабжением	68,7	70,2	77,0	78,4	78,4	80,2
газом <sup>1)</sup>	76,1	65,9	63,6	64,5	63,1	64,5
электроплитой напольной	19,3	21,0	21,7	21,1	22,9	22,1
ванной или душем	76,3	78,0	80,1	80,9	80,6	80,3
телефоном	54,6	64,4	68,2	70,2	70,5	71,5

<sup>1)</sup> С 2003 г. учтено оборудование только сетевым и магистральным газом.

**5.23. РАЗМЕР ОБЩЕЙ ПЛОЩАДИ ЖИЛЬЯ В ДОМАШНИХ ХОЗЯЙСТВАХ  
РАЗЛИЧНОГО ТИПА<sup>1)</sup>**

(на начало года; в среднем на одного члена домашнего хозяйства; квадратных метров)

	Домашние хозяйства, состоящие				
	из 1 человека	из 2 человек	из 3 человек	из 4 человек	из 5 и более человек
<b>Беларусь</b>					
1995	45,6	25,8	17,9	14,7	11,6
2003	48,2	27,2	18,8	15,6	12,4
2004	49,7	27,5	19,1	15,6	12,6
2005	49,6	27,9	19,0	15,7	12,1
2006	49,5	27,6	19,2	15,8	12,4
2007	50,4	28,7	19,5	15,6	12,5
<b>Россия</b>					
1995	37,2	22,2	16,2	13,5	12,2
2003	43,6	25,1	17,7	14,3	12,4
2004	44,7	25,4	18,0	14,7	12,5
2005	45,0	26,3	18,4	15,1	13,2
2006	45,4	27,5	19,0	15,3	12,7
2007	46,2	26,0	19,2	15,3	12,7

<sup>1)</sup> Без учета общежитий.

**5.24. УДЕЛЬНЫЙ ВЕС ЧИСЛЕННОСТИ НАСЕЛЕНИЯ,  
ИМЕЮЩЕГО ДОСТУП К СЕТИ ИНТЕРНЕТ**

(в процентах от общей численности опрошенных членов домохозяйств в возрасте 6 лет и старше<sup>1)</sup>)

	2004	2005	2006	2007
<b>Беларусь</b>				
Всего	...	...	16,2	19,7
в том числе:				
с домашнего компьютера	...	...	10,3	14,2
по месту работы	...	...	2,6	2,7
по месту учебы	...	...	0,4	0,3
в Интернет-кафе	...	...	1,7	1,5
другое	...	...	1,2	1,0
<b>Россия</b>				
Всего	27,3	25,0	28,5	23,7 <sup>2)</sup>
в том числе:				
с домашнего компьютера	14,3	14,3	18,3	15,3
по месту работы	7,6	6,9	6,9	10,9
по месту учебы	3,5	2,8	2,7	3,8
в Интернет-кафе	2,0	1,2	1,3	0,8
другое	3,0	3,1	2,8	0,8

<sup>1)</sup> По Беларуси – в возрасте 16 лет и старше.

<sup>2)</sup> Удельный вес домохозяйств, имеющих доступ к сети Интернет.

**5.25. ПОТРЕБЛЕНИЕ ОСНОВНЫХ ПРОДУКТОВ ПИТАНИЯ**

(на душу населения в год; килограммов)

	2000	2003	2004	2005	2006	2007
Мясо и мясопродукты в пересчете на мясо						
Беларусь	59	58	59	61	67	70
Россия	45	52	53	55	58	61
Молоко и молочные продукты в пересчете на молоко						
Беларусь	295	265	246	259	254	250
Россия	215	231	233	235	239	242
Яйца и яйцепродукты, шт.						
Беларусь	224	224	238	256	276	275
Россия	228	245	242	250	256	254
Картофель						
Беларусь	174	172	185	181	187	188
Россия	118	125	128	133	132	132
Овощи и продовольственные бахчевые культуры						
Беларусь	93	107	118	127	134	138
Россия	86	94	99	103	106	110
Фрукты и ягоды						
Беларусь	25	44	46	47	59	58
Россия	34	41	45	48	51	54
Хлебные продукты (хлеб и макаронные изделия в пересчете на муку, мука, крупа и бобовые)						
Беларусь	110	97	100	95	93	92
Россия	117	120	119	121	121	121

**5.26. ОБЩАЯ ПЛОЩАДЬ ЖИЛЫХ ПОМЕЩЕНИЙ,  
ПРИХОДЯЩАЯСЯ В СРЕДНЕМ НА ОДНОГО ЖИТЕЛЯ**

(на конец года; квадратных метров общей площади)

	1991	1995	2000	2003	2004	2005	2006	2007
Беларусь	18,4	19,7	21,2	22,3	22,6	22,6	22,7	23,0
Россия	16,5	18,0	19,2	20,2	20,5	20,9	21,3	21,5

**5.27. ЧИСЛО ЗАРЕГИСТРИРОВАННЫХ ПРЕСТУПЛЕНИЙ**

(на 10 000 человек населения)

	1991	1995	2000	2003	2004	2005	2006	2007
Всего зарегистрированных преступлений								
Беларусь	80	129	135	153	169	197	197	186
Россия	146	186	201	191	201	248	271	252
в том числе:								
тяжкое преступление								
Беларусь <sup>1)</sup>	11	35	74	39	21	21	19	16
Россия <sup>2)</sup>	21	110	120	75	65	75	76	68
умышленное убийство и покушение на убийство								
Беларусь	0,5	1,1	1,2	1,1	1,0	1,1	1,0	0,8
Россия	1,1	2,2	2,2	2,2	2,2	2,2	1,9	1,6
умышленное тяжкое телесное повреждение								
Беларусь <sup>3)</sup>	1,2	1,8	2,0	2,2	2,4	2,3	2,0	1,9
Россия <sup>4)</sup>	2,8	4,2	3,4	3,9	4,0	4,0	3,6	3,3
изнасилование и покушение на изнасилование								
Беларусь	0,7	0,5	0,5	0,4	0,4	0,5	0,4	0,3
Россия	1,0	0,8	0,5	0,6	0,6	0,6	0,6	0,5
кража								
Беларусь	46	76	61	76	83	106	107	106
Россия	84	92	89	80	89	110	118	110
из фактов кражи:								
квартирная кража								
Беларусь <sup>5)</sup>	9	17	20	21	22	26	34	32
Россия	20	20	24	18	18	18	17	15
кража транспортных средств								
Беларусь <sup>6)</sup>	4	7	6	9	9	9	1	0,8
Россия	7	5	3,4	4,9	4,9	4,7	4,5	4,1
грабеж								
Беларусь <sup>7)</sup>	3	6	6	6	9	10	9	8
Россия	7	10	9	14	17	24	25	21
разбойное нападение								
Беларусь <sup>7)</sup>	0,6	1,4	1,8	4,1	1,9	1,6	1,3	1,1
Россия	1,3	2,6	2,7	3,4	3,9	4,4	4,2	3,2
мошенничество								
Беларусь	1,0	2,2	7,2	4,5	5,3	7,1	7,1	5,8
Россия	1,4	4,6	5,6	6,1	8,8	13	16	15
хищение огнестрельного оружия, боеприпасов и взрывчатых веществ								
Беларусь	0,03	0,04	0,03	0,07	0,07	0,06	0,06	0,04
Россия <sup>8)</sup>	0,1	0,1	0,2	0,2	0,2	0,2	0,2	0,1
преступления, связанные с незаконным оборотом наркотиков								
Беларусь	0,5	1,5	3,8	5,7	6,2	5,6	5,2	4,6
Россия	1,3	5,4	17	13	10	14	15	16
взяточничество								
Беларусь	0,2	0,6	0,8	1,4	1,4	1,3	1,1	1,1
Россия	0,2	0,3	0,5	0,5	0,6	0,7	0,8	0,8

<sup>1)</sup> В связи с изменением в уголовном законодательстве Республики Беларусь с 1997 г. к тяжким преступлениям относятся также кража, совершенная организованной группой или особо опасным рецидивистом, или в особо крупных размерах; угон транспортных средств; принуждение к заключению договора или выполнению обязательств и др., с 2003 г. - особо тяжкие и тяжкие преступления.

<sup>2)</sup> С 2000 г. - тяжкие и особо тяжкие преступления.

<sup>3)</sup> С 2003 г. - умышленное причинение тяжкого телесного повреждения.

<sup>4)</sup> С 2000 г. - умышленное причинение тяжкого вреда здоровью.

<sup>5)</sup> С 2006 г. - кража из жилых помещений.

<sup>6)</sup> С 2006 г. - кража механических транспортных средств (исключена кража велосипедов).

<sup>7)</sup> С 1 января 2001 г. в Республике Беларусь вступил в действие новый Уголовный кодекс. В 2003 г. внесены изменения в соответствующие статьи Уголовного кодекса.

<sup>8)</sup> Хищение либо вымогательство оружия, боеприпасов, взрывчатых веществ и взрывных устройств.



**5.28. СОСТАВ ЛИЦ, СОВЕРШИВШИХ ПРЕСТУПЛЕНИЯ**

(в процентах)

	1991	1995	2000	2003	2004	2005	2006	2007
Выявлено лиц, совершивших преступления - всего:	100	100	100	100	100	100	100	100
женщины								
Беларусь	13,7	17,5	17,7	12,9	13,3	13,3	13,3	13,2
Россия	12,8	14,9	16,3	16,6	13,4	13,8	15,1	15,2
несовершеннолетние								
Беларусь	15,5	12,3	11,4	10,3	9,3	8,6	7,6	7,3
Россия	16,7	13,0	10,2	11,8	12,4	11,6	10,9	10,0
ранее совершавшие преступления								
Беларусь	18,7	21,6	28,3	33,1	34,7	37,5	38,6	45,7
Россия	23,7	22,0	25,4	24,4	25,9	28,8	28,8	29,1
Совершили преступления:								
в группе								
Беларусь	34,6	40,2	30,0	26,6	24,2	22,6	21,2	19,7
Россия	32,1	29,8	29,3	25,3	26,6	24,5	22,3	20,5
в состоянии алкогольного опьянения								
Беларусь	34,4	31,6	28,1	29,9	30,8	32,6	35,0	33,9
Россия	37,9	39,0	23,1	24,0	22,5	21,3	19,5	17,4



## 6. ОБРАЗОВАНИЕ

Раздел представляет данные о государственных, муниципальных и негосударственных образовательных учреждениях: общеобразовательных учреждениях, учебных заведениях начального, среднего и высшего профессионального образования.

К **учащимся дневных общеобразовательных учреждений** отнесены лица, обучающиеся в начальных, основных и средних (полных) общеобразовательных учреждениях, а также в учреждениях для детей с отклонениями в развитии.

Гимназии и лицеи включены в число средних (полных) общеобразовательных учреждений.

Колледжи включены в число средних специальных учебных заведений.

В **общую численность студентов средних специальных и высших учебных заведений** не включены иностранные граждане, обучающиеся в Российской Федерации и Республике Беларусь.

### 6.1. ДОШКОЛЬНЫЕ ОБРАЗОВАТЕЛЬНЫЕ УЧРЕЖДЕНИЯ

(на конец года)

	1991	1995	2000	2003	2004	2005	2006	2007
Число дошкольных образовательных учреждений								
Беларусь	5304	4576	4423	4182	4146	4150	4135	4109
Россия	87573	68593	51329	47835	47185	46518	46168	45730
Численность воспитанников в них, тыс. человек								
Беларусь	561,9	458,0	390,8	362,4	363,1	366,7	365,6	365,3
Россия	8433,0	5583,6	4263,0	4321,3	4422,6	4530,4	4713,2	4906,3
Охват детей дошкольными образовательными учреждениями, в процентах от численности детей в возрасте 1-6 лет								
Беларусь	63,1	60,1	70,8	79,7 <sup>1)</sup>	80,6 <sup>1)</sup>	82,1 <sup>1)</sup>	82,3 <sup>1)</sup>	81,2 <sup>1)</sup>
Россия	63,9	54,3	55,0	57,6	57,7	57,3	58,3	59,2

<sup>1)</sup> В возрасте 1-5 лет.



## 6.2. ГОСУДАРСТВЕННЫЕ ДНЕВНЫЕ ОБЩЕОБРАЗОВАТЕЛЬНЫЕ УЧРЕЖДЕНИЯ

(на начало учебного года)

	1991/92	1995/96	2000/01	2003/04	2004/05	2005/06	2006/07	2007/08
Число общеобразовательных учреждений								
Беларусь	5186	4921	4671	4317	4209	4099	3979	3846
Россия	67891	68445	66428	63759	62474	60771	58669	55710
в том числе:								
начальных								
Беларусь	1023	836	659	447	394	346	312	265
Россия	17289	17124	14916	12531	11588	10449	9010	7048
основных								
Беларусь	1357	1138	1010	934	895	841	763	708
Россия	14929	13757	12722	11922	11647	11282	10948	10407
средних (полных)								
Беларусь	2708	2848	2905	2848	2835	2827	2822	2797
Россия	33812	35658	36789	37274	37204	37025	36728	36295
для детей с отклонениями в развитии								
Беларусь	98	99	97	88	85	85	82	76
Россия	1861	1906	2001	2032	2035	2015	1983	1960
Численность учащихся, тыс. человек								
Беларусь	1489	1561	1523	1347	1283	1221	1161	1120
Россия	20427	21521	20013	17254	16098	15113	14291	13695
в том числе								
в общеобразовательных учреждениях:								
начальных								
Беларусь	18	22	21	14	13	13	13	12
Россия	380	541	419	356	327	298	265	260
основных								
Беларусь	85	83	71	58	53	48	43	42
Россия	1501	1378	1078	796	709	646	607	577
средних (полных)								
Беларусь	1365	1436	1410	1258	1202	1146	1093	1055
Россия	18170	19156	18002	15635	14612	13739	13012	12476
для детей с отклонениями в развитии								
Беларусь	21	20	21	17	15	14	12	11
Россия	376	446	514	467	450	430	407	382
Удельный вес численности учащихся, занимавшихся во вторую и третью смены, в общей численности учащихся, процентов								
Беларусь	24	23	20	16	15	14	14	14
Россия	24	25	21	17	16	15	14	14

### 6.3. ГОСУДАРСТВЕННЫЕ И МУНИЦИПАЛЬНЫЕ СРЕДНИЕ СПЕЦИАЛЬНЫЕ И ВЫСШИЕ УЧЕБНЫЕ ЗАВЕДЕНИЯ

(на начало учебного года)

	1991/92	1995/96	2000/01	2003/04	2004/05	2005/06	2006/07	2007/08
Число средних специальных учебных заведений								
Беларусь <sup>1)</sup>	149	146	149	191	196	194	195	194
Россия	2605	2612	2589	2627	2637	2688	2631	2566
В них студентов:								
всего, тыс. человек								
Беларусь	139,1	121,6	144,8	145,5	142,9	138,7	136,7	138,7
Россия	2202	1923	2309	2502	2504	2473	2389	2288
на 10 000 человек населения								
Беларусь	136	119	145	148	146	142	141	143
Россия	148	130	158	174	174	173	168	161
Принято студентов в средние специальные учебные заведения, тыс. человек								
Беларусь	44,9	38,8	51,1	48,0	45,6	44,3	42,8	45,7
Россия	732	665	842	862	853	811	756	730
Выпущено специалистов средними специальными учебными заведениями <sup>2)</sup> , тыс. человек								
Беларусь	41,2	36,9	42,0	41,7	43,0	43,5	39,4	38,1
Россия	623	473	568	671	675	651	658	657
Число высших учебных заведений								
Беларусь	33	39	43	43	43	43	43	46
Россия	519	569	607	652	662	655	660	658
В них студентов:								
всего, тыс. человек								
Беларусь	184,6	174,2	245,1	279,2	304,1	324,8	338,9	355,0
Россия	2763	2655	4271	5596	5860	5985	6133	6208
на 10 000 человек населения								
Беларусь	181	171	245	283	310	333	349	366
Россия	186	179	292	388	408	419	431	437
Принято студентов в высшие учебные заведения, тыс. человек								
Беларусь	36,2	38,5	57,6	64,9	75,1	77,6	75,9	80,6
Россия	566	629	1140	1412	1384	1372	1377	1384
Выпуск специалистов высшими учебными заведениями <sup>2)</sup> , тыс. человек								
Беларусь	30,2	31,9	33,6	43,5	45,0	47,4	51,8	55,1
Россия	407	396	579	860	930	978	1056	1109

<sup>1)</sup> С 2003/04 учебного года в число средних специальных учебных заведений включены данные по всем учреждениям, обеспечивающим получение среднего специального образования в соответствии с Законом Республики Беларусь «Об образовании».

<sup>2)</sup> Соответственно в 1991, 1995, 2000, 2003, 2004, 2005, 2006 и 2007 гг.



**6.4. НЕГОСУДАРСТВЕННЫЕ УЧЕБНЫЕ ЗАВЕДЕНИЯ**

(на начало учебного года)

	1995/96	2000/01	2003/04	2004/05	2005/06	2006/07	2007/08
Число негосударственных общеобразовательных учреждений							
Беларусь	4	15	12	12	12	10	10
Россия	525	635	707	708	726	719	697
В них учащихся, человек							
Беларусь	261	1104	873	832	650	604	608
Россия	45800	60592	68725	70197	72340	71278	71333
Число негосударственных средних специальных учебных заведений							
Беларусь	3	7	13 <sup>1)</sup>	10 <sup>1)</sup>	10 <sup>1)</sup>	10 <sup>1)</sup>	10 <sup>1)</sup>
Россия	22	114	182	168	217	216	233
В них студентов, человек							
Беларусь	812	5485	16765	15465	15461	15799	16344
Россия	6607	52184	110521	96033	117731	125168	119717
Число негосударственных высших учебных заведений							
Беларусь	20	14	16	12	12	12	10
Россия	193	358	392	409	413	430	450
В них студентов, человек							
Беларусь	23192	36639	58625	58812	58273	57975	58670
Россия	135486	470590	859541	1024093	1079288	1176767	1252900

<sup>1)</sup> В число негосударственных средних специальных учебных заведений включены данные по всем негосударственным учреждениям, обеспечивающим получение среднего специального образования в соответствии с Законом Республики Беларусь «Об образовании».

**6.5. ЧИСЛЕННОСТЬ СТУДЕНТОВ ГОСУДАРСТВЕННЫХ И МУНИЦИПАЛЬНЫХ  
ВЫСШИХ УЧЕБНЫХ ЗАВЕДЕНИЙ - ГРАЖДАН БЕЛАРУСИ,  
ОБУЧАВШИХСЯ В РОССИИ**

(на начало учебного года; человек)

	1995/96	2000/01	2003/04	2004/05	2005/06	2006/07	2007/08
Все виды обучения	4355	3368	4817	4700	5527	6999	12054
в том числе очное	1862	893	1511	1709	1947	1967	2266

**6.6. ЧИСЛЕННОСТЬ СТУДЕНТОВ ГОСУДАРСТВЕННЫХ ВЫСШИХ УЧЕБНЫХ  
ЗАВЕДЕНИЙ - ГРАЖДАН РОССИИ, ОБУЧАВШИХСЯ В БЕЛАРУСИ**

(на начало учебного года; человек)

	1995/96	2000/01	2003/04	2004/05	2005/06	2006/07	2007/08
Все виды обучения	1161	1725	1709	1841	1828	1694	1875
в том числе дневное	701	1343	1532	1622	1561	1475	1580

## 7. ЗДРАВООХРАНЕНИЕ

---

В разделе приведены данные о сети и кадрах медицинских учреждений, о заболеваемости и инвалидности населения, стационарных учреждениях социального обслуживания (домах-интернатах) граждан пожилого возраста и инвалидов.

В **общую численность врачей** включаются лица с высшим медицинским образованием, занятые в лечебных, санитарных организациях, учреждениях социального обслуживания, научно-исследовательских институтах, учреждениях, занятых подготовкой кадров, в аппарате органов управления здравоохранением и др.

В **общую численность среднего медицинского персонала** включаются все лица со средним медицинским образованием, занятые в лечебных, санитарных организациях, учреждениях социального обслуживания, дошкольных учреждениях, школах, домах ребенка и др.

В больничных учреждениях учету подлежат **койки**, оборудованные необходимым инвентарем.

В **число врачебных амбулаторно-поликлинических учреждений** включаются все медицинские учреждения, которые ведут амбулаторный прием (поликлиники, амбулатории, диспансеры, поликлинические отделения в составе больничных учреждений и др.).

Данные по лечебно-профилактическим учреждениям приведены, включая негосударственные учреждения, оказывающие медицинские услуги населению.

**Заболеваемость населения** характеризуется числом случаев заболеваний, выявленных в течение года при обращении в лечебно-профилактические учреждения или при профилактическом осмотре. Первичная заболеваемость регистрируется при установлении большого диагноза впервые в жизни. Общая заболеваемость населения характеризуется общим числом случаев заболеваний, зарегистрированных в течение года. При этом учитываются больные, которым диагноз установлен как впервые, так и при повторном (многократном) обращении по поводу данного заболевания.

В России с 1999 г., а в Беларуси с 2002 г. разработка данных о заболеваемости населения осуществляется на основе Международной статистической классификации болезней и проблем, связанных со здоровьем (X пересмотр Всемирной организации здравоохранения 1989 г.), соответственно до 1999 г. и до 2002 г. применялась Международная статистическая классификация болезней, травм и причин смерти (IX пересмотр Всемирной организации здравоохранения 1975 г.).



### 7.1. ЛЕЧЕБНО-ПРОФИЛАКТИЧЕСКИЕ УЧРЕЖДЕНИЯ И МЕДИЦИНСКИЕ КАДРЫ

(на конец года)

	1991	1995	2000	2003	2004	2005	2006	2007
Число больничных учреждений, тыс.								
Беларусь	0,9	0,9	0,8	0,7	0,7	0,7	0,7	0,7
Россия <sup>1)</sup>	12,7	12,1	10,7	10,1	9,8	9,5	7,5	6,8
Число коек в больничных учреждениях:								
всего, тыс.								
Беларусь	135,1	127,3	126,2	112,0	105,3	108,8	108,8	108,9
Россия	1998,7	1850,5	1671,6	1596,6	1600,7	1575,4	1553,6	1522,1
на 10 000 человек населения								
Беларусь	132,4	125,1	126,3	113,7	107,4	111,6	112,0	112,4
Россия	134,6	125,8	115,0	111,6	112,5	111,3	109,2	107,2
Число коек для больных детей:								
всего, тыс.								
Беларусь	17,1	15,7	15,3	13,9	12,9	14,9	14,9	14,9
Россия	301,3	267,8	228,6	214,0	210,4	200,3	194,6	190,2
на 10 000 детей								
Беларусь	73,3	71,5	83,6	86,8	84,5	101,1	103,2	105,0
Россия	89,5	86,6	89,3	96,2	97,8	95,9	93,3	91,3
Число врачебных амбулаторно-поликлинических учреждений, тыс.								
Беларусь	1,5	1,6	1,8	1,9	2,0	2,0	2,0	2,0
Россия <sup>1)</sup>	20,9	21,1	21,3	21,5	22,1	21,8	18,8	18,3
Мощность врачебных амбулаторно-поликлинических учреждений, посещений в смену:								
всего, тыс.								
Беларусь	196,4	216,1	231,5	234,6	237,7	240,9	242,9	244,5
Россия	3272,3	3457,9	3533,7	3557,8	3577,5	3637,9	3646,2	3673,5
на 10 000 человек населения								
Беларусь	192,6	212,3	231,7	238,2	242,6	247,1	250,1	252,3
Россия	220,3	235,1	243,2	248,7	251,3	256,9	256,4	258,7
Численность врачей, человек:								
всего, тыс.								
Беларусь	39,9	42,7	45,8	45,0	45,3	45,6	46,4	47,0
Россия	632,2	653,7	680,2	686,0	688,2	690,3	702,2	707,3
на 10 000 человек населения								
Беларусь	39,1	42,0	45,9	45,7	46,2	46,8	47,7	48,5
Россия	42,6	44,4	46,8	48,0	48,4	48,8	49,4	49,8
Численность среднего медицинского персонала, человек:								
всего, тыс.								
Беларусь	114,4	117,6	122,6	117,0	117,3	118,5	118,3	118,2
Россия	1717,3	1628,8	1563,6	1551,5	1545,5	1529,8	1545,0	1542,5
на 10 000 человек населения								
Беларусь	112,2	115,5	122,8	118,8	119,7	121,5	121,8	121,9
Россия	115,6	110,8	107,6	108,5	108,6	108,0	108,6	108,6

<sup>1)</sup> В 2006 г. методология учета учреждений системы Минздравсоцразвития России приведена в соответствие с нормативными актами.

## 7.2. ЗАБОЛЕВАЕМОСТЬ НАСЕЛЕНИЯ НЕКОТОРЫМИ ИНФЕКЦИОННЫМИ И ПАРАЗИТАРНЫМИ БОЛЕЗНЯМИ

(число зарегистрированных случаев заболеваний; на 100 000 человек населения)

	1991	1995	2000	2003	2004	2005	2006	2007
Все болезни								
Беларусь	3285,5	4675,5	4003,6	3603,9	3597,5	3658,4	3666,6	3639,1
Россия	3340,7	4706,4	4430,2	3774,0	3585,2	3742,0	3019,8	3752,0
из них:								
острые кишечные инфекции								
Беларусь	180,3	293,4	204,5	150,0	131,7	128,4	118,4	108,4
Россия	553,6	585,0	512,1	433,0	424,3	442,1	434,7	477,9
в том числе бактериальная дизентерия								
Беларусь	64,6	141,1	87,2	45,4	30,1	17,2	10,4	12,1
Россия	146,5	184,2	122,9	49,4	47,4	42,9	25,2	22,2
активный туберкулез <sup>1)</sup>								
Беларусь	30,9	44,3	49,9	46,6	50,6	51,1	49,8	46,9
Россия	34,0	57,8	89,8	82,7	83,3	84,0	82,6	83,3
дифтерия								
Беларусь	0,3	3,2	0,5	0,1	0,2	0,1	0,1	0,1
Россия	1,3	24,0	0,5	0,5	0,4	0,2	0,1	0,1
вирусные гепатиты								
Беларусь	195,8	62,7	94,2	51,1	27,1	12,7	9,0	6,5
Россия	191,5	166,8	163,3	97,7	99,1	93,1	80,1	52,5
сифилис <sup>1)</sup>								
Беларусь	5,1	150,6	105,2	48,7	41,1	32,7	27,1	22,5
Россия	7,2	178,0	164,5	94,6	79,4	69,0	62,7	63,1
гонорея <sup>1)</sup>								
Беларусь	102,4	166,4	98,8	60,3	61,2	62,8	62,5	56,6
Россия	128,5	174,4	120,9	82,0	79,2	71,7	62,2	60,8

<sup>1)</sup>Зарегистрировано больных с диагнозом, установленным впервые в жизни.

### 7.3. ЗАБОЛЕВАЕМОСТЬ НАСЕЛЕНИЯ БЕЛАРУСИ ПО ОСНОВНЫМ КЛАССАМ И ОТДЕЛЬНЫМ БОЛЕЗНЯМ

(число зарегистрированных случаев заболеваний с диагнозом, установленным впервые в жизни;  
на 100 000 человек населения)

	1991	1995	2000	2003	2004	2005	2006	2007
Все болезни	64276	74271	72462	78108	79142	83097	82723	82938
в том числе:								
злокачественные новообразования	274	299	329	352	377	367	374	402
болезни эндокринной системы, расстройства питания и нарушения обмена веществ <sup>1)</sup>	677	780	713	698	711	721	688	669
из них сахарный диабет	110	70	110	162	178	211	226	212
психические расстройства и расстройства поведения <sup>2)</sup>	252	332	378	517	549	587	649	669
алкоголизм и алкогольные психозы	86	133	184	285	308	328	334	328
наркомания и токсикомания	2,0	5,6	11,9	9,1	8,6	8,7	12,5	12,4
болезни системы кровообращения	1178	1397	1649	2283	2531	2622	2617	2765
из них острый инфаркт миокарда	68	80	113	120	127	131	137	138
болезни органов дыхания	37401	40341	37194	39075	38539	41916	41466	41889
из них бронхит хронический и неуточненный, эмфизема, астма, астматический статус <sup>3)</sup>	181	138	145	125	119	115	115	122
болезни органов пищеварения	2552	2429	2292	3008	3019	2940	2750	2601
из них язва желудка и двенадцатиперстной кишки	114	135	148	162	179	164	148	147
травмы, отравления и некоторые другие последствия воздействия внешних причин <sup>4)</sup>	6671	7007	7543	8045	8296	8267	8379	8276

<sup>1)</sup> До 2003 г. - болезни эндокринной системы, расстройства питания, нарушения обмена веществ и иммунитета.

<sup>2)</sup> До 2003 г. - психические расстройства.

<sup>3)</sup> До 2003 г. - бронхит, эмфизема, бронхиальная астма.

<sup>4)</sup> До 2003 г. - травмы и отравления.



### 7.4. ЗАБОЛЕВАЕМОСТЬ НАСЕЛЕНИЯ РОССИИ ПО ОСНОВНЫМ КЛАССАМ, ГРУППАМ И ОТДЕЛЬНЫМ БОЛЕЗНЯМ

(зарегистрировано больных с диагнозом, установленным впервые в жизни; на 100 000 человек населения)

	1991	1995	2000	2003	2004	2005	2006	2007
Все болезни	66792	67602	73055	74857	74488	74588	76387	77100
в том числе:								
злокачественные новообразования <sup>1)</sup>	256	280	308	317	310	312	315	321
болезни эндокринной системы, расстройства питания и нарушения обмена веществ <sup>2)</sup>	395	551	848	957	986	958	1174	1153
из них сахарный диабет	108	90	111	149	168	176	203	213
психические расстройства и расстройства поведения <sup>3)</sup>	102	94	83	72	69	68	65	60
алкоголизм и алкогольные психозы <sup>1)</sup>	104	156	130	159	153	147	135	123
наркомания и токсикомания <sup>1)</sup>	4	17	51	18	16	19	20	22
болезни системы кровообращения	1101	1321	1706	2059	2205	2309	2658	2617
из них острый инфаркт миокарда	122	131	143	145	147	143	114	140
болезни органов дыхания	35209	29409	31722	31062	29397	29525	29714	30228
из них бронхит хронический и неуточненный, эмфизема, астма, астматический статус <sup>4)</sup>	162	182	247	243	253	248	271	268
болезни органов пищеварения	2858	3611	3228	3529	3560	3546	3526	3451
из них язвенная болезнь желудка и двенадцатиперстной кишки	99	116	131	115	115	108	113	108
травмы, отравления и некоторые другие последствия воздействия внешних причин <sup>5)</sup>	8409	8767	8618	8995	9003	9022	8955	9198

<sup>1)</sup> Взято под диспансерное наблюдение.

<sup>2)</sup> 1991, 1995 г. - болезни эндокринной системы, расстройства питания, нарушения обмена веществ и иммунитета.

<sup>3)</sup> 1991, 1995 г. - психические расстройства.

<sup>4)</sup> 1991, 1995 г. - бронхит, эмфизема, бронхиальная астма.

<sup>5)</sup> 1991, 1995 г. - травмы и отравления.

### 7.5. ЧИСЛЕННОСТЬ БОЛЬНЫХ, СОСТОЯВШИХ ПОД ДИСПАНСЕРНЫМ НАБЛЮДЕНИЕМ В ЛЕЧЕБНО-ПРОФИЛАКТИЧЕСКИХ УЧРЕЖДЕНИЯХ

(на конец года; на 100 000 человек населения)

	1991	1995	2000	2003	2004	2005	2006	2007
Численность больных с диагнозом:								
злокачественные новообразования								
Беларусь	1100,3	1282,7	1597,1	1816,1	1909,5	2010,5	2088,0	2189,7
Россия	1149,5	1271,5	1443,7	1581,5	1629,8	1685,7	1734,1	1785,2
активный туберкулез								
Беларусь	148,5	174,7	207,6	129,6	133,6	135,7	137,1	132,6
Россия	177,5	191,0	261,5	264,8	219,4	210,8	203,2	194,7
психические расстройства <sup>1)</sup>								
Беларусь	1443,1	1363,7	1285,2	1249,1	1228,6	1236,5	1181,7	1138,4
Россия	1671,3	1472,2	1334,1	1283,9	1268,9	1259,7	1240,3	1218,6
алкоголизм и алкогольные психозы								
Беларусь	1331,5	1197,6	1426,9	1642,6	1731,6	1803,3	1859,0	1880,2
Россия	1725,3	1636,4	1507,7	1547,1	1547,8	1547,2	1513,1	1489,9
наркомания и токсикомания								
Беларусь	7,5	16,2	47,6	65,1	68,1	69,1	72,0	76,4
Россия	25,0	49,3	193,6	237,7	238,7	241,8	244,7	248,7
сифилис								
Беларусь	13,9	253,8	433,3	247,6	215,1	176,8	148,0	121,7
Россия	31,3	260,8	503,7	381,2	332,5	289,1	261,3	244,6

<sup>1)</sup> По Беларуси с 2003 г., по России с 2000 г. - психические расстройства и расстройства поведения.

### 7.6. ЧИСЛЕННОСТЬ ЛИЦ, ВПЕРВЫЕ ПРИЗНАННЫХ ИНВАЛИДАМИ<sup>1)</sup>

	1991	1995	2000	2003	2004	2005	2006	2007
Всего, тыс. человек								
Беларусь	57,2	65,0	55,5	49,7	54,4	52,0	49,3	43,7
Россия	911	1347	1109	1092	1463	1799	1474	1109
На 10 000 человек населения								
Беларусь	74,2	83,1	72,6	64,2	70,0	66,7	63,0	55,6
Россия	81,0	117,7	98,5	95,9	128,1	157,0	128,1	96,1

<sup>1)</sup> 1991, 1995 гг. - в возрасте 16 лет и старше, с 2000 г. - в возрасте 18 лет и старше.

## 7.7. ДОМА РЕБЕНКА

	1991	1995	2000	2003	2004	2005	2006	2007
Число домов ребенка								
Беларусь	13	13	13	12	11	10	10	10
Россия	262	252	254	251	255	254	249	249
в них:								
мест								
Беларусь	1225	1095	1405	1355	1275	1225	1275	1255
Россия	23541	22237	21985	21950	22150	22101	22144	22516
детей, человек								
Беларусь	990	1048	1300	1207	1268	1250	1214	1083
Россия	17783	18346	19345	19113	19962	20621	20342	18480
в том числе в возрасте:								
0-12 месяцев								
Беларусь	247	246	307	350	398	269	226	219
Россия	3278	3822	5178	5425	6370	6212	5598	4768
1-3 года								
Беларусь	494	584	700	666	716	893	848	674
Россия	8511	8750	10505	9588	9649	10736	11181	9856
3 года и старше								
Беларусь	249	218	293	191	154	88	140	190
Россия	5994	5774	3662	4100	3943	3673	3563	3856
Поступило детей-сирот и детей, оставшихся без попечения родителей, человек								
Беларусь	279	244	318	387	404	357	343	506
Россия	5101	6773	9820	11150	12824	12031	11445	10851

**7.8. СТАЦИОНАРНЫЕ УЧРЕЖДЕНИЯ СОЦИАЛЬНОГО ОБСЛУЖИВАНИЯ ГРАЖДАН ПОЖИЛОГО ВОЗРАСТА И ИНВАЛИДОВ**  
(взрослых и детей)

	1991	1995	2000	2003	2004	2005	2006	2007
Число учреждений (домов-интернатов) для граждан пожилого возраста и инвалидов (взрослых)								
Беларусь	60	65	63	61	62	61	61	62
Россия	737	871	1033	1127	1150	1250	1383	1453
в них:								
мест, тыс.								
Беларусь	15,6	15,6	14,9	15,2	15,2	14,9	15,2	15,5
Россия	223	221	223	226	225	227	234	235
проживающих, тыс. человек								
Беларусь	14,2	13,8	14,2	14,4	14,6	14,7	14,9	15,1
Россия	207	202	205	213	216	220	224	226
Число учреждений (домов-интернатов) для детей-инвалидов								
Беларусь	9	9	9	9	9	9	9	9
Россия	159	159	156	152	152	153	157	150
в них:								
мест, тыс.								
Беларусь	2,6	2,3	2,0	1,8	1,8	1,7	1,7	1,8
Россия	38	35	33	32	32	31	30	29
проживающих, тыс. человек								
Беларусь	2,3	1,8	1,8	1,7	1,7	1,6	1,7	1,7
Россия	35	31	29	29	29	29	27	25

## 8. ОТДЫХ И ТУРИЗМ

Раздел содержит статистическую информацию о сети и деятельности коллективных средств размещения, детских оздоровительных учреждений, перевозках пассажиров и пассажирообороте внутреннего водного транспорта на туристских и экскурсионно-прогулочных линиях, сведения о въезде и выезде граждан России и Беларуси по целям поездок. Приводятся данные о государственных и муниципальных театрах, музеях, цирках, зоопарках и национальных парках.

**Гостиницы и аналогичные средства размещения** - организации, которые предоставляют помещения для временного проживания (мотель, пансионат, общежитие для приезжих).

**Санаторно-курортные организации** - лечебно-профилактические организации, оснащенные койками и обеспечивающие профилактику и восстановительное лечение населения главным образом на основе использования целебных свойств природных лечебных факторов. К ним относятся санатории, санатории-профилактории, пансионаты с лечением и др.

**Организации отдыха** - оздоровительные организации, предназначенные для отдыха. К ним относятся дома, базы и другие организации отдыха. В них предоставляются услуги проживания, питания и туристско-экскурсионные услуги. В 1995 г. включались туристские гостиницы, мотели.

**Туристские базы** - организации, предназначенные для отдыха, в которых отдыхающим на определенный срок обеспечены размещение и питание или только размещение, а также туристско-экскурсионное обслуживание.

Санаторно-курортные организации и организации отдыха расположены, как правило, в пределах курортов, лечебно-оздоровительных местностей, в пригородных зонах.

Общее число мест в гостиницах и аналогичных средствах размещения определяется по инвентарным данным на конец года. По санаторно-курортным организациям и организациям отдыха приведены данные о койках (местах) в месяц максимального разветывания, готовых к приему больных.

**К туристским маршрутам на внутреннем водном транспорте** отнесены маршруты с продолжительностью поездки более суток, предназначенные для организованного отдыха и путешествий граждан по туристским путевкам или другим проездным документам, включающим плату за проезд, питание и туристское обслуживание в пути следования.

**К экскурсионно-прогулочным маршрутам на внутреннем водном транспорте** отнесены маршруты с продолжительностью поездки менее одних суток, предназначенные для отдыха или ознакомления пассажиров с памятными или достопримечательными местами, с проездом по разовым индивидуальным или групповым проездным билетами (путевкам).

**К числу иностранных граждан** относятся лица, посещающие другую страну, не являющуюся страной их постоянного проживания, на срок, не превышающий 6 месяцев, с любой целью, кроме переезда на постоянное место жительства.

**Поездки** охватывают деятельность лиц, которые путешествуют в какую-либо страну, не являющуюся страной их постоянного проживания, с целью отдыха, деловыми или прочими целями.

**Национальные парки** являются природоохранными, эколого-просветительскими и научно-исследовательскими учреждениями, территории (акватории) которых включают в себя природные комплексы и объекты, имеющие особую экологическую, историческую и эстетическую ценность, и предназначены для использования в природоохранных, просветительских, научных и культурных целях и для регулируемого туризма.

Показатели по России, характеризующие театры, музеи, памятники истории и культуры, зоопарки и цирки, разрабатываются Федеральным агентством по культуре и кинематографии.

В показатели по **театрам** не включены данные по народным любительским театрам.

К числу **памятников истории и культуры** отнесены памятники, взятые на государственный учет.

**8.1. КОЛЛЕКТИВНЫЕ СРЕДСТВА РАЗМЕЩЕНИЯ**

(на конец года)

	1995	2000	2003	2004	2005	2006	2007
<b>Беларусь</b>							
Число коллективных средств размещения - всего	617	574	622	618	600	587	614
в том числе:							
гостиницы <sup>1)</sup>	255	256	276	279	279	284	303
санаторно-курортные организации и организации отдыха	362	318	346	339	321	303	311
Их вместимость, тыс. мест	74,0	73,3	74,0	72,7	69,6	67,0	66,2
в том числе:							
гостиницы <sup>1)</sup>	28,6	26,2	23,6	23,6	23,5	24,1	24,6
санаторно-курортные организации и организации отдыха	45,4	47,1	50,4	49,1	46,1	42,9	41,6
<b>Россия</b>							
Число коллективных средств размещения - всего	11314	9058	8517	8620	9269	9865	10436
в том числе:							
гостиницы <sup>1)</sup>	5504	4182	3915	4041	4812	5375	5917
санаторно-курортные организации и организации отдыха <sup>2)</sup>	5810	4876	4602	4579	4457	4490	4519
Их вместимость, тыс. мест	1279	1100	1138	1141	1170	1191	1195
в том числе:							
гостиницы <sup>1)</sup>	426	346	350	344	404	429	447
санаторно-курортные организации и организации отдыха <sup>2)</sup>	853	754	788	796	766	762	748

<sup>1)</sup> Здесь и в табл. 8.2, 8.3 – включая аналогичные средства размещения.

<sup>2)</sup> Включая турбазы, круизные суда и другие специализированные средства размещения; 1995-2004 гг. - включая турбазы, туристские теплоходы.



**8.2. ЧИСЛЕННОСТЬ ЛИЦ, РАЗМЕЩЕННЫХ В КОЛЛЕКТИВНЫХ СРЕДСТВАХ  
РАЗМЕЩЕНИЯ В БЕЛАРУСИ**  
(тысяч человек)

	Численность размещенных лиц - всего		в том числе							
			граждан Беларуси				иностраннных граждан			
			всего		из них детей		стран вне СНГ		стран СНГ	
	2006	2007	2006	2007	2006	2007	2006	2007	2006	2007
Всего	2015	2137	1722	1769	158	197	106	122	187	246
в том числе:										
гостиницы	1444	1489	1171	1185	...	...	102	115	171	189
санаторно-курортные организации и организации отдыха	571	630	551	566	158	197	3,6	7	16,2	57
из них:										
санаторно-курортные организации	363	401	347	346	137	167	2,3	5	13,3	50
организации отдыха	208	229	204	220	21	30	1,3	2	2,9	7

**8.3. ЧИСЛЕННОСТЬ ЛИЦ, РАЗМЕЩЕННЫХ В КОЛЛЕКТИВНЫХ СРЕДСТВАХ  
РАЗМЕЩЕНИЯ В РОССИИ**  
(тысяч человек)

	Численность размещенных лиц - всего		в том числе							
			граждан России				иностраннных граждан			
			всего		из них детей		стран вне СНГ		стран СНГ	
	2006	2007	2006	2007	2006	2007	2006	2007	2006	2007
Всего	30247	32636	26567	28696	2699	2631	2806	3045	874	895
в том числе:										
гостиницы	20042	22145	16451	18307	503	513	2766	3008	825	830
санаторно-курортные организации и организации отдыха	10205	10491	10116	10389	2196	2118	40	38	49	65
из них:										
санаторно-курортные организации	6085	6071	6034	6013	1497	1461	16	13	34	46
организации отдыха	3605	3910	3586	3885	621	586	10	12	8,9	13
туристские базы <sup>1)</sup>	515	510	495	491	78	71	13	12	5,9	6,3

<sup>1)</sup> Включая круизные суда и другие специализированные средства размещения.

**8.4. ДЕТСКИЕ ОЗДОРОВИТЕЛЬНЫЕ УЧРЕЖДЕНИЯ**

	2000	2003	2004	2005	2006	2007
	<b>Беларусь</b>					
Число оздоровительных лагерей - всего	3894	4444	4569	4812	4828	4873
в том числе:						
оздоровительные общего типа	3074	3172	3281	3340	3304	3281
санаторные	61	55	44	35	27	12
труда и отдыха	253	357	377	347	316	301
профильные	502	840	856	1077	1176	1275
другие	4	20	11	13	5	4
Из общего числа – лагеря с круглосуточным пребыванием детей	763	849	906	1099	1103	1140
Численность детей, отдохнувших в оздоровительных лагерях за лето - всего, тыс. человек	495,6	450,8	484,4	488,1	463,8	446,6
в том числе в лагерях:						
оздоровительных общего типа	424,8	356,8	382,7	373,8	350,1	342,7
санаторных	15,4	16,2	16,0	17,4	13,5	5,7
труда и отдыха	11,3	13,0	13,7	11,8	11,6	10,4
профильных	44,0	64,2	71,7	84,8	88,4	87,6
других	0,1	0,6	0,3	0,3	0,2	0,2
Из общей численности – дети, отдохнувшие в лагерях с круглосуточным пребыванием	272,2	226,0	237,1	241,8	228,9	212,1
	<b>Россия</b>					
Число детских оздоровительных учреждений (лагерей) – всего, тыс.	49,2	51,7	52,1	52,8	52,0	51,7
в том числе:						
загородные	3,3	3,3	3,1	2,9	2,7	2,5
санаторного типа	0,5	0,6	0,6	0,6	0,5	0,5
для школьников с дневным пребыванием	32,9	35,2	35,8	37,1	36,6	36,9
профильные, оборонно-спортивные, оздоровительно-спортивные и другие	4,5	5,3	5,2	5,4	6,0	5,7
труда и отдыха	8,0	7,4	7,4	6,8	6,2	6,1
Численность детей, отдохнувших в них за лето - всего, тыс. человек	6170,6	5839,4	5596,4	5666,8	5285,5	5135,9
в том числе в учреждениях:						
загородных	2185,0	1853,4	1755,3	1708,9	1554,6	1476,1
санаторного типа	183,9	252,7	275,8	253,6	251,8	277,4
для школьников с дневным пребыванием	2772,0	2832,9	2727,4	2900	2755,1	2721,1
профильных, оборонно-спортивных, оздоровительно-спортивных и других	446,3	411,8	378,1	401,9	401,0	369,0
труда и отдыха	583,4	488,6	459,8	401,8	323,1	292,3



**8.5. ПЕРЕВОЗКИ ПАССАЖИРОВ И ПАССАЖИРООБОРОТ ВНУТРЕННЕГО ВОДНОГО ТРАНСПОРТА НА ТУРИСТСКИХ МАРШРУТАХ В БЕЛАРУСИ**

	1995	2000	2003	2004	2005	2006	2007
Перевезено пассажиров внутренним водным транспортом - всего, тыс. человек	110	140	141	154	194	192	187
в том числе на туристских маршрутах <sup>1)</sup>	...	77	50	97	139	141	139
Пассажиروоборот внутреннего водного транспорта - всего, млн. пассажиро-километров	1,8	2,1	2,3	2,4	2,4	2,4	2,5
в том числе на туристских маршрутах <sup>1)</sup>	...	1,3	1,3	1,6	1,8	1,8	1,9

<sup>1)</sup> Включая экскурсионно-прогулочные маршруты.

**8.6. ПЕРЕВОЗКИ ПАССАЖИРОВ И ПАССАЖИРООБОРОТ ВНУТРЕННЕГО ВОДНОГО ТРАНСПОРТА НА ТУРИСТСКИХ И ЭКСКУРСИОННО-ПРОГУЛОЧНЫХ МАРШРУТАХ В РОССИИ**

	1995	2000	2003	2004	2005	2006	2007
Отправлено пассажиров внутренним водным транспортом - всего, тыс. человек	25358,4	25699,5	22114,8	21039,5	16134,7	14112,2	21487,1
в том числе:							
на туристских маршрутах	464,3	386,3	487,2	522,2	516,6	512,4	940,3
на экскурсионно-прогулочных маршрутах	1887,9	2442,1	2812,6	3001,7	3167,1	2553,0	4236,7
Пассажиروоборот внутреннего водного транспорта - всего, млн. пассажиро-километров	1117,0	900,0	822,1	801,6	689,6	623,7	958,3
в том числе:							
на туристских маршрутах	361,1	387,3	378,1	391,8	345,4	340,0	546,7
на экскурсионно-прогулочных маршрутах	54,2	69,0	84,8	83,4	92,9	80,2	122,0



**8.7. ТУРИСТСКИЕ РЕСУРСЫ**

(на конец года)

	1995	2000	2003	2004	2005	2006	2007
	<b>Беларусь</b>						
Национальные парки							
число	1	4	4	4	4	4	4
площадь территории, тыс. га	87,6	332,7	332,7	397,6	397,6	397,6	397,6
Зоопарки							
число	4	4	4	4	5	5	5
площадь территории, га	22,3	23,6	23,6	23,6	28,1	28,1	28,1
Недвижимые памятники истории и культуры							
число, тыс. <sup>1)</sup>	15,7	16,1	4,4	4,7	4,7	4,7	4,6
Музеи							
число	146 <sup>2)</sup>	134	136	138	139	144	148
число предметов основного фонда, млн.	2,1	2,5	2,7	2,7	2,8	2,8	2,9
число посещений, млн.	2,8	3,8	3,6	3,9	4,0	3,7	3,8
Профессиональные театры							
число	24	27	28	28	28	29	29
число мест в зрительных залах, тыс.	9,7	9,7	9,9	9,6	8,4	11,0	10,9
численность зрителей, млн. человек	1,8	2,0	1,8	1,8	1,8	1,8	1,9
Цирки							
число	2	2	2	2	2	2	2
число представлений, тыс.	0,6	0,5	0,4	0,4	0,5	0,5	0,4
численность зрителей, млн. человек	0,8	0,6	0,5	0,5	0,6	0,7	0,5
	<b>Россия</b>						
Национальные парки							
число	30	35	35	35	35	35	35
площадь территории, млн. га	6,3	6,8	6,9	6,9	6,9	6,9	6,9
Зоопарки							
число	16	20	21	22	23	24	24
площадь территории, га	255	298	320	321	327	334	338
Недвижимые памятники истории и культуры							
число, тыс.	64,5	84,9	87,8	87,7	87,8	89,3	131,1
Музеи							
число (включая филиалы)	1725	2047	2229	2269	2285	2368	2468
число предметов основного фонда, млн.	54,1	59,0	61,0	62,1	63,0	64,4	61,7
число посещений, млн.	75,4	73,2	73,8	74,3	75,6	79,2	78,8
Профессиональные театры							
число	470	547	568	579	588	590	594
число мест в зрительных залах, тыс.	220,1	234,6	220,5	241,7	246,6	247,9	247,8
численность зрителей, млн. человек	31,6	30,8	29,1	28,2	28,0	28,6	29,3
Цирки							
число	70	62	71	66	67	67	68
число представлений, тыс.	11,4	9,1	9,1	10,0	9,1	8,8	9,0
численность зрителей, млн. человек	11,1	8,6	7,5	6,7	6,8	6,6	6,9

<sup>1)</sup> В 2002 г. Государственный список историко-культурных ценностей пересмотрен в связи с введением нового порядка государственного учета историко-культурных ценностей.

<sup>2)</sup> Включая филиалы.



## 9. ВАЛОВОЙ ВНУТРЕННИЙ ПРОДУКТ

Раздел содержит информацию об индексах валового внутреннего продукта (ВВП), его структуре и использовании.

ВВП представляет собой конечный результат производственной деятельности хозяйствующих единиц - резидентов в течение определенного периода времени. Различные варианты расчета ВВП характеризуют взаимосвязь отдельных аспектов воспроизводственного процесса: производства товаров и услуг, образования доходов и конечного использования товаров и услуг.

ВВП может измеряться в текущих ценах (отчетного периода) или в постоянных ценах. Отношение объема ВВП, измеренного в текущих ценах, к объему ВВП в постоянных ценах называется дефлятором (или индексом-дефлятором) ВВП.

### 9.1. ОТРАСЛЕВАЯ СТРУКТУРА ВАЛОВОГО ВНУТРЕННЕГО ПРОДУКТА В БЕЛАРУСИ<sup>1)</sup>

(в процентах к итогу)

	2004	2005	2006	2007
Валовая добавленная стоимость в текущих основных ценах	100	100	100	100
в том числе по отраслям:				
промышленность	32,2	32,7	32,1	31,1
сельское хозяйство	9,5	9,0	8,9	8,6
строительство	7,4	7,9	9,1	9,9
транспорт и связь	11,1	10,9	10,7	9,9
торговля и общественное питание	11,2	10,8	11,4	11,9
прочие отрасли	28,6	28,7	27,8	28,6

<sup>1)</sup> Удельный вес отраслей рассчитан без снятия косвенно измеряемых услуг финансового посредничества.

**9.2. СТРУКТУРА ВАЛОВОГО ВНУТРЕННЕГО ПРОДУКТА  
ПО ВИДАМ ЭКОНОМИЧЕСКОЙ ДЕЯТЕЛЬНОСТИ В РОССИИ**  
(в процентах к итогу)

	2004	2005	2006	2007
Валовая добавленная стоимость в основных ценах	100	100	100	100
в том числе по видам экономической деятельности:				
сельское хозяйство, охота и лесное хозяйство	5,6	5,1	4,7	4,4
рыболовство, рыбоводство	0,4	0,3	0,3	0,3
добыча полезных ископаемых	9,4	11,0	10,9	10,1
обрабатывающие производства	17,8	18,6	17,8	18,5
производство и распределение электроэнергии, газа и воды	3,7	3,3	3,2	3,0
строительство	5,7	5,3	5,2	5,7
оптовая и розничная торговля; ремонт автотранспортных средств, мотоциклов, бытовых изделий и предметов личного пользования	20,0	19,3	20,1	20,2
гостиницы и рестораны	0,9	0,9	0,8	0,9
транспорт и связь	10,9	10,1	9,7	9,2
финансовая деятельность	3,4	4,0	4,5	4,6
операции с недвижимым имуществом, аренда и предоставление услуг	9,4	9,7	10,0	10,1
государственное управление и обеспечение военной безопасности; обязательное социальное обеспечение	5,3	5,1	5,1	5,1
образование	2,6	2,6	2,6	2,7
здравоохранение и предоставление социальных услуг	3,1	3,0	3,3	3,3
предоставление прочих коммунальных, социальных и персональных услуг	1,8	1,7	1,8	1,9

**9.3. СТРУКТУРА ИСПОЛЬЗОВАНИЯ ВАЛОВОГО ВНУТРЕННЕГО ПРОДУКТА**

(в процентах к итогу)

	1995	2000	2003	2004	2005	2006	2007
Валовой внутренний продукт	100	100	100	100	100	100	100
Расходы на конечное потребление							
Беларусь	79,6	77,7	78,8	76,9	71,4	71,6	72,3
Россия	71,2	61,3	68,0	66,9	66,1	65,7	66,5
в том числе:							
домашних хозяйств							
Беларусь	56,0	55,8	55,8	54,1	49,7	50,9	52,1
Россия	50,3	45,2	49,4	49,3	49,0	48,1	48,2
государственных учреждений <sup>1)</sup>							
Беларусь	20,5	19,8	21,5	21,3	20,4	19,4	18,9
Россия	19,1	14,9	17,4	16,8	16,6	17,1	17,8
некоммерческих организаций, обслуживающих домашние хозяйства							
Беларусь	3,1	2,1	1,5	1,5	1,3	1,3	1,3
Россия	1,8	1,2	1,2	0,8	0,5	0,5	0,5
Валовое накопление							
Беларусь	24,8	25,8	25,1	29,7	27,9	32,6	33,9
Россия	25,4	18,6	20,7	20,9	20,2	21,5	24,7
в том числе:							
валовое накопление основного капитала <sup>2)</sup>							
Беларусь	24,7	25,6	23,9	26,2	26,0	30,0	31,4
Россия	21,0	16,9	18,3	18,4	17,8	18,6	21,2
изменение запасов материальных оборотных средств							
Беларусь	0,1	0,2	1,2	3,5	1,9	2,6	2,5
Россия	4,4	1,7	2,4	2,5	2,4	2,9	3,5
Экспорт							
Беларусь	49,7	65,9	65,4	70,2	58,7	60,9	63,1
Россия	29,3	44,1	35,0	34,3	35,2	33,9	30,7
Импорт							
Беларусь	54,1	69,4	69,3	76,8	58,0	65,1	69,3
Россия	25,9	24,0	23,7	22,1	21,5	21,1	21,9

<sup>1)</sup> По России – государственного управления.

<sup>2)</sup> По России – включая приобретение за вычетом выбытия ценностей.

**9.4. РАСХОДЫ КОНСОЛИДИРОВАННОГО БЮДЖЕТА  
НА ЗДРАВООХРАНЕНИЕ, ОБРАЗОВАНИЕ И СОЦИАЛЬНУЮ ПОЛИТИКУ**

(в процентах к валовому внутреннему продукту)

	1995	2000	2003	2004	2005	2006	2007
Здравоохранение и физическая культура							
Беларусь <sup>1)</sup>	4,9	5,0	5,0	4,8	4,9	4,8	5,7
Россия <sup>2)</sup>	2,9	2,1	2,2	2,2	3,7 <sup>3)</sup>	3,6 <sup>3)</sup>	4,2 <sup>3)</sup>
Образование							
Беларусь	5,5	6,2	6,4	6,0	6,2	6,0	5,8
Россия <sup>2)</sup>	4,0	2,9	3,6	3,5	3,7	3,8	4,1
Социальная политика							
Беларусь	2,6	1,2	1,7	1,6	2,1	13,4 <sup>4)</sup>	13,5 <sup>4)</sup>
Россия <sup>2)</sup>	1,5	1,7	2,4	2,4	8,7	8,8	8,6

<sup>1)</sup> Здравоохранение, физическая культура и спорт.

<sup>2)</sup> С 2005 г. расчет осуществлен с учетом бюджетов государственных внебюджетных фондов.

<sup>3)</sup> Здравоохранение и спорт.

<sup>4)</sup> Включая средства государственного фонда содействия занятости и средства Фонда социальной защиты населения Министерства труда и социальной защиты Республики Беларусь.

## 10. НАЦИОНАЛЬНОЕ БОГАТСТВО

В разделе приведены сведения об основных фондах с распределением их по формам собственности, а также по Беларуси - по отраслям экономики, по России - по видам экономической деятельности.

К основным фондам относятся здания, сооружения, машины и оборудование (рабочие, силовые и информационные), транспортные средства, рабочий и продуктивный скот и другие виды основных фондов.

В составе основных фондов учтены основные фонды организаций всех форм собственности, а также основные фонды, находящиеся в собственности физических лиц (жилые дома; основные фонды личного подсобного хозяйства - хозяйственные постройки, многолетние насаждения, рабочий и продуктивный скот; сельскохозяйственная техника; основные фонды, используемые гражданами для предпринимательской деятельности без образования юридического лица).

### 10.1. ОСНОВНЫЕ ФОНДЫ ПО ФОРМАМ СОБСТВЕННОСТИ

(на начало года; по полной учетной стоимости; миллиардов рублей национальной валюты; 1991, 1995 г. – трлн. руб.)

	1991	1995	2000	2003	2004	2005	2006	2007	2008
Все основные фонды (включая скот)									
Беларусь <sup>1)</sup>	0,1	380	28763	152547	192456	235329	243395	297433	341880
Россия <sup>2)</sup>	1,9	5182	16605	30329	32541	38366	43823	54246	60473
в том числе по формам собственности:									
государственная									
Беларусь	0,08	288	20811	104422	125718	149321	152461	184708	212214
Россия	1,7	1347	4151	9099	7484	8824	10517	12477	13909
в процентах к итогу									
Беларусь	80	76	72	68	65	63	63	62	62
Россия	91	26	25	30	23	23	24	23	23
негосударственная									
Беларусь	0,02	92	7952	48125	66738	86008	90934	112725	129666
Россия	0,2	3835	12454	21230	25057	29542	33306	41769	46564
в процентах к итогу									
Беларусь	20	24	28	32	35	37	37	38	38
Россия	9	74	75	70	77	77	76	77	77

<sup>1)</sup> По первоначальной стоимости; 1995 г. - с учетом переоценки по состоянию на 01.01.1995 г.; 2000-2008 гг. - с учетом проводившихся обязательных переоценок.

<sup>2)</sup> 1995 г. - с учетом переоценки в цены на 1.01.1995 г., впервые была проведена переоценка жилых зданий; 2000-2008 гг. - с учетом переоценок, проводившихся в добровольном порядке.



## 10.2. ОСНОВНЫЕ ФОНДЫ ПО ОТРАСЛЯМ ЭКОНОМИКИ В БЕЛАРУСИ

(на начало года; по первоначальной стоимости; миллиардов рублей)

	2004	2005	2006	2007	2008
Все основные фонды (включая скот) <sup>1)</sup>	192456	235329	243395	297433	341880
Основные фонды отраслей, производящих товары	102221	124185	126031	150560	169400
из них:					
промышленности	67047	82484	83553	98759	110691
сельского хозяйства (включая скот)	29481	35069	35964	43737	49958
строительства	5352	6307	6150	7630	8255
Основные фонды отраслей, оказывающих рыночные и нерыночные услуги	90235	111144	117364	146873	172480
из них:					
транспорта и связи	35076	43426	45172	57601	67021
торговли и общественного питания, оптовой торговли продукцией производственно-технического назначения	6153	7373	7191	9219	10694

<sup>1)</sup> С учетом проводившихся обязательных переоценок.

## 10.3. ОСНОВНЫЕ ФОНДЫ ПО ВИДАМ ЭКОНОМИЧЕСКОЙ ДЕЯТЕЛЬНОСТИ В РОССИИ

(на начало года; по полной учетной стоимости; миллиардов рублей)

	2004	2005	2006	2007	2008
Все основные фонды	32541	38366	43823	54246	60473
из них фонды видов экономической деятельности:					
сельское хозяйство, охота и лесное хозяйство	1357	1377	1449	1772	2004
рыболовство, рыбоводство	55	60	57	75	80
добыча полезных ископаемых	2315	2958	3643	4326	4977
обрабатывающие производства	2885	3234	3673	4381	5123
производство и распределение электроэнергии, газа и воды	2917	3264	3499	3730	4085
строительство	656	581	632	779	1002
оптовая и розничная торговля; ремонт автотранспортных средств, мотоциклов, бытовых изделий и предметов личного пользования	558	632	891	1208	1657
гостиницы и рестораны	229	256	277	357	395
транспорт и связь	9313	12527	14457	16882	17953
финансовая деятельность	317	405	540	718	984
операции с недвижимым имуществом, аренда и предоставление услуг	8124	8885	9835	12543	13740
государственное управление и обеспечение военной безопасности; обязательное социальное обеспечение	972	1060	1388	2293	2858
образование	1164	1217	1312	2186	2330
здравоохранение и предоставление коммунальных, социальных и персональных услуг	871	942	1036	1502	1640

**10.4. КОЭФФИЦИЕНТЫ ОБНОВЛЕНИЯ, ВЫБИТИЯ  
И СТЕПЕНЬ ИЗНОСА ОСНОВНЫХ ФОНДОВ<sup>1)</sup>**

	1991	1995	2000	2003	2004	2005	2006	2007
Коэффициент обновления (ввод в действие основных фондов <sup>2)</sup> в процентах от общей стоимости основных фондов на конец года)								
Беларусь	4,2	2,5	3,3	3,8	4,0	4,2	4,1	4,1
Россия	5,5	1,9	1,8	2,5	2,7	3,0	3,3	3,9
Коэффициент выбытия (ликвидация основных фондов <sup>2)</sup> в процентах от общей стоимости основных фондов на начало года)								
Беларусь	1,9	3,0	2,8	2,0	1,8	1,6	1,3	1,2
Россия	2,1	1,9	1,3	1,2	1,1	1,1	1,0	1,0
Степень износа основных фондов <sup>2)</sup> (на начало года), в процентах								
Беларусь	33,3	38,8	49,2	50,5	51,2	50,9	50,7	48,6
Россия	35,6	38,6	39,4	42,2	42,8	44,3	45,4	45,9

<sup>1)</sup> Коэффициенты обновления и выбытия приведены в сопоставимых ценах. По России в качестве сопоставимых приняты цены 2000 г.

<sup>2)</sup> Включая скот.

## 11. ПРОМЫШЛЕННОЕ ПРОИЗВОДСТВО

В разделе приводится информация, характеризующая динамику промышленного производства и объемов отгруженной продукции (работ, услуг) и их структуру по отраслям в Беларуси и по видам экономической деятельности в России, производство важнейших видов продукции, использование среднегодовой мощности организаций по выпуску отдельных видов продукции.

**Объем промышленной продукции** в Беларуси в целом по промышленности и ее отдельным отраслям определяется в стоимостном выражении как сумма данных об объеме промышленной продукции, работ и услуг промышленного характера, осуществляемых юридическими лицами и их обособленными подразделениями независимо от формы собственности. Данные об объеме продукции приводятся в ценах, действовавших в соответствующем году без налога на добавленную стоимость, акцизов и других налогов и платежей из выручки. В сводные данные по объему промышленной продукции в стоимостном выражении включаются данные по объему промышленной продукции (работ, услуг), выпускаемой промышленными предприятиями, в том числе малыми, а также подсобными промышленными производствами (предприятиями), состоящими на балансе непромышленных организаций. Объем произведенной промышленной продукции определяется без стоимости внутривзаводского оборота. Внутривзаводским оборотом считается стоимость той части изготовленных организацией готовых изделий и полуфабрикатов, которые используются внутри данной организации на собственные промышленно-производственные нужды, и стоимость которых в дальнейшем учитывается в составе затрат, включаемых в себестоимость конечной промышленной продукции.

**Объем отгруженной продукции (работ, услуг)** в России – это стоимость отгруженных или отпущенных в порядке продажи, а также прямого обмена (по договору мены) всех товаров собственного производства, выполненных работ и оказанных услуг собственными силами.

Объем отгруженных товаров представляет собой стоимость тех товаров, которые произведены данным юридическим лицом и фактически отгружены (переданы) в отчетном периоде на сторону (другим юридическим и физическим лицам), включая товары, сданные по акту заказчику на месте, независимо от того, поступили деньги на счет продавца или нет.

Объем работ и услуг, выполненных собственными силами, представляет собой стоимость работ и услуг, оказанных (выполненных) организацией другим юридическим и физическим лицам.

Данные приводятся в фактических отпускных ценах без налога на добавленную стоимость, акцизов и других аналогичных обязательных платежей.

Группировки по видам экономической деятельности представляют совокупность соответствующих фактических видов деятельности, осуществляемых организациями, независимо от их основного вида деятельности.

**Индекс производства** – относительный показатель, характеризующий изменение масштабов производства в сравниваемых периодах. Различают индивидуальные и сводные индексы производства. Индивидуальные индексы отражают изменение выпуска одного продукта и исчисляются как отношение объемов производства данного вида продукта в натурально-вещественном выражении в сравниваемых периодах. Сводный индекс производства характеризует совокупные изменения производства всех видов продукции и отражает изменение создаваемой в процессе производства стоимости в результате изменения только физического объема производимой продукции. Для исчисления сводного индекса производства индивидуальные индексы по конкретным видам продукции поэтапно агрегируются в индексы по отраслям промышленности и промышленности в целом по Беларуси и по видам деятельности, подгруппам, группам, подклас-



сам, классам, подразделам и разделам по России. Индекс промышленного производства в России – агрегированный индекс производства по видам деятельности «Добыча полезных ископаемых», «Обработывающие производства», «Производство и распределение электроэнергии, газа и воды».

Белстатом индексы физического объема промышленного производства до 2006 г. исчислялись на основании данных об объеме продукции (работ, услуг) промышленного характера в сопоставимых отпускных ценах января отчетного года. Оценка продукции в сопоставимых отпускных ценах производится непосредственно в организациях.

При определении объема продукции (работ, услуг) за отчетный и соответствующий периоды предыдущего года в качестве сопоставимых отпускных цен принимаются цены на продукцию, сложившиеся в организации после первого их изменения в январе отчетного года. Для построения динамического ряда применяется цепной индекс.

Начиная с 2006 г. индексы физического объема промышленной продукции в Беларуси исчисляются на основе динамики производства по установленному набору товаров-представителей и основываются на расчете индивидуальных индексов изменения производства конкретных видов промышленной продукции с последующим агрегированием индивидуальных индексов в отраслевые и общепромышленный. Для расчета используются среднегодовые цены на продукцию, сложившиеся в базовом году. При этом в качестве весов используется структура валовой добавленной стоимости по отраслям промышленности за базовый год.

**Производственная мощность** – максимально возможный выпуск продукции (за год, сутки, смену) или объем добычи и переработки сырья в номенклатуре и ассортименте. Определяется с учетом полного использования установленного режима работы производственного оборудования и производственных мощностей. Величину мощности по выпуску конкретного вида продукции, факторы ее изменения и уровень использования характеризует баланс производственной мощности. По данным баланса производственной мощности рассчитываются среднегодовая производственная мощность, действовавшая в отчетном периоде, и процент ее использования. Процент использования производственной мощности – относительный показатель, характеризующий степень использования производственной мощности по выпуску отдельных видов продукции. Исчисляется как отношение фактического выпуска продукции к среднегодовой производственной мощности, действовавшей в отчетном периоде по выпуску этой продукции.

**Производство продукции в натуральном выражении** приводится, как правило, по валовому выпуску, т.е. включая продукцию, израсходованную на производственные нужды внутри данной организации и выработанную из давальческого сырья. Начиная с 2003 г. данные о производстве продукции в натуральном выражении по России приводятся с учетом деятельности физических лиц, занимающихся предпринимательской деятельностью без образования юридического лица.

**Давальческое сырье** – это сырье, принадлежащее заказчику и переданное на переработку другим организациям для производства из него продукции в соответствии с заключенными договорами.

По большинству показателей данные приводятся в динамике. Все стоимостные показатели приводятся в ценах, фактически действовавших в каждом отчетном году (если это не оговорено дополнительно).



11.1. ПРОИЗВОДСТВО ВАЖНЕЙШИХ ВИДОВ ПРОДУКЦИИ

	1991	1995	2000	2003	2004	2005	2006	2007
Нефть, включая газовый конденсат, млн.т								
Беларусь	2,1	1,9	1,9	1,8	1,8	1,8	1,8	1,8
Россия	462	307	324	421	459	470	481	491
Газ естественный, млрд. м <sup>3</sup>								
Беларусь	0,3	0,3	0,3	0,3	0,2	0,2	0,2	0,2
Россия	643	595	584	620	633	641	656	651
Мясо, включая субпродукты I категории, тыс. т								
Беларусь	777	375	348	362	407	470	542	580
Россия	5700	2370	1193	1677	1776	1857	2185	2561
Масла растительные, тыс. т								
Беларусь	24,9	6,7	16,9	16,9	27,8	42,2	43,8	49,1
Россия	1165	802	1375	1598	1895	2200	2755	2735
Цельномолочная продукция (в пересчете на молоко), тыс. т								
Беларусь	1652	801	954	927	992	1122	1282	1379
Россия	18561	5576	6215	8473	9023	9734	10021	10515
Масло животное, тыс. т								
Беларусь	137	65,1	65,1	64,3	81,6	85,0	87,6	86,2
Россия	729	421	267	285	276	254	268	272
Хлеб и хлебобулочные изделия, млн. т								
Беларусь	1,5	1,0	0,9	0,7	0,7	0,7	0,6	0,6
Россия	18,8	11,3	9,0	8,4	8,2	8,0	7,8	7,8
Сахар-песок <sup>1)</sup> , тыс. т								
Беларусь	335	140	565	711	768	864	814	656
Россия	3425	3155	6077	5841	4828	5600	5833	6112
Кондитерские изделия <sup>2)</sup> , тыс. т								
Беларусь	160	72,6	149	127	131	130	129	127
Россия	2641	1372	1628	2167	2233	2419	2557	2739
Пиво, млн. дкл								
Беларусь	33,9	15,2	23,7	20,6	22,7	27,1	33,2	35,6
Россия	333	213	516	755	838	910	1001	1147
Водка и ликероводочные изделия, млн. дкл								
Беларусь	10,7	14,8	10,8	8,0	7,3	8,7	10,7	12,6
Россия	154	123	123	135	135	132	120	131
Консервы, млн. условных банок								
Беларусь	728	310	456	413	438	436	535	545
Россия	6944	2428	3223	7204	8225	9360	10871	12596
Ткани хлопчатобумажные, млн. пог. м								
Беларусь	129	25,3	44,3	38,4	43,5	40,4	47,7	48,7
Россия	5874	1298	1882	2351	2161	2196	2140	1992

ПРОМЫШЛЕННОЕ ПРОИЗВОДСТВО

Продолжение табл. 11.1

	1991	1995	2000	2003	2004	2005	2006	2007
Ткани шерстяные, млн. пог. м								
Беларусь	30,4	4,8	6,3	3,1	3,3	3,7	3,7	4,5
Россия	277	50,8	38,0	31,0	25,3	21,6	20,5	20,4
Ткани шелковые, млн. пог. м								
Беларусь	125	23,4	41,7	30,2	31,9	30,3	27,5	28,1
Россия	810	154	135	110	105	97,2	108	108
Ткани льняные, млн. пог. м								
Беларусь	65,1	35,2	24,2	19,7	21,2	23,3	23,0	20,1
Россия	438	116	94,0	128	130	104	105	87,8
Чулочно-носочные изделия, млн. пар								
Беларусь	162	54,7	100,7	75,5	80,5	81,6	84,3	93,4
Россия	743	288	291	274	242	282	325	338
Бельевой трикотаж, млн. шт.								
Беларусь	120	21,7	36,3	25,3	23,6	26,9	30,3	33,4
Россия	446	73,3	75,7	78,3	75,7	71,3	72,2	70,8
Верхний трикотаж, млн. шт.								
Беларусь	47,9	17,1	22,5	15,6	15,3	16,1	16,4	17,0
Россия	231	35,0	45,1	52,2	46,0	44,0	40,8	40,1
Обувь, млн. пар								
Беларусь	45,3	13,0	15,4	10,5	10,7	10,1	10,9	11,3
Россия	336	51,6	32,9	47,4	46,4	47,2	57,3	54,2
Обувь резиновая, млн. пар								
Беларусь	9,0	2,2	3,3	6,8	7,9	6,5	6,6	6,4
Россия	90,5	22,7	18,5	17,6	17,8	16,1	17,4	21,0
Пиломатериалы, млн. м <sup>3</sup>								
Беларусь	2,8	1,7	2,2	2,4	2,7	2,7	2,5	2,4
Россия	65,8	26,5	20,0	20,2	21,2	22,0	22,1	24,3
Древесностружечные плиты, тыс. условных м <sup>3</sup>								
Беларусь	506,0	282,9	294,7	375,1	371,1	389,7	410,8	409,2
Россия	5409	2206	2335	3204	3638	3930	4717	5501
Целлюлоза, тыс. т								
Беларусь	39,3	34,9	55,9	60,6	61,2	61,3	65,9	60,0
Россия	6400	4197	4960	5764	5922	6001	6008	5973
Бумага, тыс. т								
Беларусь	166,4	26,9	43,6	65,8	71,3	69,4	62,6	57,3
Россия	4765	2773	3326	3682	3903	4001	4038	4084
Первичная переработка нефти, млн. т								
Беларусь	35,8	13,1	13,5	15,8	18,5	19,8	21,3	21,3
Россия	286	182	173	190	195	208	220	229



ПРОМЫШЛЕННОЕ ПРОИЗВОДСТВО

Продолжение табл. 11.1

	1991	1995	2000	2003	2004	2005	2006	2007
Аммиак синтетический, тыс. т								
Беларусь	1233	813	888	932	933	941	992	1015
Россия	11936	9657	10640	11087	11979	12473	12954	13151
Серная кислота в моногидрате, тыс. т								
Беларусь	998	437	584	576	643	737	756	788
Россия	11597	6946	8258	8759	9173	9452	9379	9689
Минеральные удобрения (в пересчете на 100% питательных веществ), тыс. т								
Беларусь	5170	3349	4056	4953	5403	5669	5469	5880
Россия	15042	9639	12213	14053	15800	16625	16207	17300
Химические средства защиты растений (в 100%-ном исчислении по действующему веществу), т								
Беларусь	64	121	186	161	281	475	584	432
Россия	87398	15876	10641	8275	8369	10115	12815	15506
Химические волокна и нити, тыс. т								
Беларусь	443	211	219	203	203	211	203	229
Россия	529	216	164	187	188	158	154	148
Синтетические смолы и пластические массы, тыс. т								
Беларусь	525	329	341	321	329	352	387	403
Россия	2963	1804	2576	3118	3304	3418	3773	4464
Стекло оконное, млн. м <sup>2</sup> в натуральном исчислении								
Беларусь <sup>3)</sup>	9,3	5,6	10,4	18,1	13,2	20,3	20,2	18,0
Россия	127	58,8	37,8	32,0	31,1	28,9	34,7	39,2
Цемент, млн. т								
Беларусь	2,4	1,2	1,8	2,5	2,7	3,1	3,5	3,8
Россия	77,5	36,5	32,4	41,0	45,6	48,5	54,7	59,9
Сборные железобетонные конструкции и изделия, млн. м <sup>3</sup>								
Беларусь	7,1	1,7	1,4	1,5	1,7	1,9	2,3	2,8
Россия	75,1	28,1	18,3	21,1	22,6	23,2	25,6	29,1
Кирпич строительный, млрд. условных кирпичей								
Беларусь	2,2	1,1	0,8	0,8	0,8	0,8	0,9	1,1
Россия	23,7	13,9	10,7	11,0	11,4	11,3	11,6	13,1
Листы асбестоцементные (шифер), млн. условных плиток								
Беларусь	456	138	142	113	130	146	157	190
Россия	5023	1666	1800	1932	1969	1938	2007	1844

ПРОМЫШЛЕННОЕ ПРОИЗВОДСТВО

Продолжение табл. 11.1

	1991	1995	2000	2003	2004	2005	2006	2007
Материалы мягкие кровельные и изоляционные, млн. м <sup>2</sup>								
Беларусь	137	69	77	25	20	18	33	34
Россия	1024	416	419	422	459	494	522	701
Сталь, млн. т								
Беларусь	1,1	0,7	1,6	1,7	1,9	2,1	2,3	2,4
Россия	77,1	51,6	59,2	62,8	65,6	66,3	70,8	72,4
Готовый прокат черных металлов, млн. т								
Беларусь	0,7	0,6	1,4	1,5	1,7	1,8	2,0	2,2
Россия	55,1	39,0	46,7	50,7	53,7	54,7	58,2	59,6
Трубы стальные, тыс. т								
Беларусь	91,7	12,3	37,9	96,2	109,7	108,3	134,2	147,9
Россия	10492	3798	4979	6134	6034	6695	7898	8709
Краны мостовые электрические, шт.								
Беларусь	30	7	5	1	7	4	8	10
Россия	2430	370	638	643	468	729	554	936
Краны на автомобильном ходу, шт.								
Беларусь	-	108	142	142	194	328	452	563
Россия	12913	3698	2354	3091	3922	4370	5202	6862
Тракторы, тыс. шт.								
Беларусь	95,5	28,0	22,5	26,7	34,0	41,5	49,2	59,6
Россия	178	21,2	19,2	8,1	8,4	8,6	10,9	14,0
Комбайны кормоуборочные, тыс. шт.								
Беларусь	8,3	1,1	0,3	0,1	0,2	0,3	0,3	0,3
Россия	7,4	0,5	0,5	0,5	0,5	0,4	0,7	0,8
Станки металлорежущие, тыс. шт.								
Беларусь	16,2	4,7	5,4	5,2	5,4	3,7	4,7	4,8
Россия	67,5	18,0	8,9	5,7	5,4	4,9	5,1	5,1
Кузнечно-прессовые машины (без машин с ручным и ножным приводом), тыс. шт.								
Беларусь	0,9	0,2	0,1	0,2	0,2	0,3	0,3	0,2
Россия	23,9	2,2	1,2	1,6	1,7	1,5	2,1	2,7
Экскаваторы, шт.								
Беларусь	124	60	116	154	383	535	906	1315
Россия	21112	5234	3370	2889	3527	3565	3985	6272
Бульдозеры, шт.								
Беларусь	2242	11	69	30	32	57	83	70
Россия	12082	2404	3020	1770	1767	1774	2219	3349



ПРОМЫШЛЕННОЕ ПРОИЗВОДСТВО

Продолжение табл. 11.1

	1991	1995	2000	2003	2004	2005	2006	2007
Швейные машины промышленные, тыс. шт.								
Беларусь	75,2	11,5	5,2	5,3	6,0	2,9	0,9	-
Россия	59,2	6,3	8,8	4,7	1,7	0,01	0,1	0,4
Машины стиральные, тыс. шт.								
Беларусь	56,7	36,9	88,1	63,3	49,6	36,7	12,7	163,3
Россия	5541	1294	954	1330	1452	1582	2016	2713
Холодильники и морозильники бытовые, тыс. шт.								
Беларусь	743	746	812	886	953	995	1050	1072
Россия	3710	1789	1327	2218	2589	2778	2995	3539
Электrolампы осветительные, млн. шт.								
Беларусь	301	130	75	151	196	169	147	147
Россия	1037	610	820	770	771	572	564	639
Телевизоры, тыс. шт.								
Беларусь	1103	250	532	690	1262	1308	1067	702
Россия	4439	1005	1116	2383	4691	6278	4601	6823
Автомобили грузовые, тыс. шт.								
Беларусь	38	13	15	18	22	22	23	26
Россия	616	142	184	193	200	205	245	285
Троллейбусы, шт.								
Беларусь	-	83	109	127	118	147	176	310
Россия	2102	340	498	376	369	812	530	651
Автобусы, шт.								
Беларусь	850	62	914	499	610	1263	2104	2160
Россия	51598	39773	54040	76228	75724	78235	88655	88862
Электроэнергия, млрд. кВт•ч								
Беларусь	38,7	24,9	26,1	26,6	31,2	31,0	31,8	31,8
Россия	1068	860	878	916	932	953	996	1015

<sup>1)</sup> Включая производство из импортного сырья.

<sup>2)</sup> Без продукции организаций общественного питания.

<sup>3)</sup> С 2000 г. – стекло полированное.

**11.2. ПРОИЗВОДСТВО ВАЖНЕЙШИХ ВИДОВ ПРОДУКЦИИ  
НА ДУШУ НАСЕЛЕНИЯ**

	1991	1995	2000	2003	2004	2005	2006	2007
Нефть, включая газовый конденсат, кг								
Беларусь	202	190	185	184	184	183	183	181
Россия	3118	2067	2202	2915	3194	3285	3372	3454
Мясо, включая субпродукты I категории, кг								
Беларусь	76,2	36,8	34,7	36,9	42,2	49,1	55,7	59,8
Россия	38,4	16,0	8,1	11,6	12,3	13,0	15,3	18,0
Масла растительные, кг								
Беларусь	2,4	0,7	1,7	1,7	2,8	4,3	4,5	5,1
Россия	7,9	5,4	9,4	11,1	13,2	15,4	19,3	19,2
Цельномолочная продукция (в пересчете на молоко), кг								
Беларусь	162	78,6	95,3	93,9	101,0	114,8	131,7	142,2
Россия	125	37,6	42,3	58,6	62,7	68,0	70,3	74,0
Масло животное, кг								
Беларусь	13,4	6,4	6,5	6,5	8,3	8,8	9,0	8,9
Россия	4,9	2,8	1,8	2,0	1,9	1,8	1,9	1,9
Хлеб и хлебобулочные изделия, кг								
Беларусь	152	102	86,5	69,8	70,3	67,6	65,6	63,5
Россия	127	76,4	61,3	58,1	57,2	55,7	54,8	54,6
Сахар-песок <sup>(1)</sup> , кг								
Беларусь	32,8	13,7	56,5	72,0	78,2	88,4	83,6	67,7
Россия	23,1	21,3	41,4	40,4	33,6	39,1	40,9	43,0
Кондитерские изделия <sup>(2)</sup> , кг								
Беларусь	15,7	7,1	14,9	12,9	13,4	13,3	13,3	13,1
Россия	17,8	9,2	11,1	15,0	15,5	16,9	17,9	19,3
Консервы, условных банок								
Беларусь	71,4	30,4	44,2	41,8	44,6	44,6	55,0	56,1
Россия	46,8	16,4	21,9	49,8	57,2	65,4	76,3	88,6
Ткани хлопчатобумажные, пог. м								
Беларусь	12,6	2,5	4,4	3,9	4,4	4,1	4,9	5,0
Россия	39,6	8,7	12,8	16,3	15,0	15,3	15,0	14,0
Ткани шерстяные, пог. м								
Беларусь	3,0	0,5	0,6	0,3	0,3	0,4	0,4	0,5
Россия	1,9	0,3	0,3	0,2	0,2	0,2	0,1	0,1
Ткани шелковые, пог. м								
Беларусь	12,3	2,3	4,2	3,1	3,2	3,1	2,8	2,9
Россия	5,5	1,0	0,9	0,8	0,7	0,7	0,8	0,8



ПРОМЫШЛЕННОЕ ПРОИЗВОДСТВО

Продолжение табл. 11.2

	1991	1995	2000	2003	2004	2005	2006	2007
Ткани льняные, пог. м								
Беларусь	6,4	3,5	2,4	2,0	2,2	2,4	2,4	2,1
Россия	3,0	0,8	0,6	0,9	0,9	0,7	0,7	0,6
Чулочно-носочные изделия, пар								
Беларусь	15,9	5,4	10,1	7,6	8,2	8,3	8,7	9,6
Россия	5,0	1,9	2,0	1,9	1,7	2,0	2,3	2,4
Бельевой трикотаж, шт.								
Беларусь	11,8	2,1	3,6	2,6	2,4	2,8	3,1	3,4
Россия	3,0	0,5	0,5	0,5	0,5	0,5	0,5	0,5
Верхний трикотаж, шт.								
Беларусь	4,7	1,7	2,2	1,6	1,6	1,6	1,7	1,8
Россия	1,6	0,2	0,3	0,4	0,3	0,3	0,3	0,3
Обувь, пар								
Беларусь	4,4	1,3	1,5	1,1	1,1	1,0	1,1	1,2
Россия	2,3	0,3	0,2	0,3	0,3	0,3	0,4	0,4
Обувь резиновая, пар								
Беларусь	0,9	0,2	0,3	0,7	0,8	0,7	0,7	0,7
Россия	0,6	0,2	0,1	0,1	0,1	0,1	0,1	0,1
Бумага, кг								
Беларусь	16,3	2,6	4,4	6,7	7,3	7,1	6,4	5,9
Россия	32,1	18,7	22,6	25,5	27,1	28,0	28,3	28,7
Минеральные удобрения (в пересчете на 100 % питательных веществ), кг								
Беларусь	507	329	405	502	550	580	562	606
Россия	101	64,9	83,1	97,2	110	116	114	122
Цемент, кг								
Беларусь	236	121	185	250	278	320	359	394
Россия	521	246	220	284	318	339	384	422
Электрoэнергия, кВт·ч								
Беларусь	3800	2444	2609	2697	3177	3167	3269	3281
Россия	7204	5793	5976	6338	6479	6660	6989	7144

<sup>1)</sup> Включая производство из импортного сырья.

<sup>2)</sup> Без продукции организаций общественного питания.



**11.3. ИНДЕКСЫ ПРОМЫШЛЕННОГО ПРОИЗВОДСТВА В БЕЛАРУСИ**

(в процентах к предыдущему году)

	2005	2006	2007
Промышленность – всего	110,5	111,4	108,7
Электроэнергетика	99,3	103,1	98,7
Топливная промышленность	108,9	123,1	99,8
Черная металлургия	108,7	111,2	107,9
Цветная металлургия	107,3	114,8	111,3
Химическая и нефтехимическая промышленность	109,1	106,9	109,7
Машиностроение и металлообработка	114,7	110,0	113,9
Лесная, деревообрабатывающая и целлюлозно-бумажная промышленность	111,4	102,9	110,8
Промышленность строительных материалов	110,7	114,7	111,3
Легкая промышленность	105,7	102,6	100,3
Пищевая промышленность	113,4	106,7	101,6

**11.4. ИНДЕКСЫ ПРОИЗВОДСТВА ПО ВИДАМ ЭКОНОМИЧЕСКОЙ ДЕЯТЕЛЬНОСТИ В РОССИИ**

(в процентах к предыдущему году)

	2005	2006	2007
Индекс промышленного производства <sup>1)</sup>	105,1	106,3	106,3
По видам экономической деятельности:			
добыча полезных ископаемых <sup>2)</sup>	101,4	102,5	101,9
обрабатывающие производства <sup>2)</sup>	107,6	108,3	109,5
производство пищевых продуктов, включая напитки, и табака	106,6	107,0	106,1
текстильное и швейное производство	103,6	112,1	98,7
производство кожи, изделий из кожи и производство обуви	100,2	122,2	100,0
обработка древесины и производство изделий из дерева	107,1	103,6	106,2
целлюлозно-бумажное производство; издательская и полиграфическая деятельность	103,6	107,0	109,1
производство кокса и нефтепродуктов	104,4	107,1	102,9
химическое производство	104,1	104,8	106,0
производство резиновых и пластмассовых изделий	116,4	121,7	122,1
производство прочих неметаллических минеральных продуктов	104,9	115,7	110,3
металлургическое производство и производство готовых металлических изделий	107,0	109,8	102,1
производство машин и оборудования	99,7	109,4	119,1
производство электрооборудования, электронного и оптического оборудования	133,2	116,3	111,8
производство транспортных средств и оборудования	107,1	103,9	115,3
прочие производства	108,7	112,2	105,1
производство и распределение электроэнергии, газа и воды <sup>2)</sup>	100,9	104,9	99,8

<sup>1)</sup> Агрегированный индекс производства по видам экономической деятельности «Добыча полезных ископаемых», «Обрабатывающие производства», «Производство и распределение электроэнергии, газа и воды». С учетом поправки на неформальную деятельность.

<sup>2)</sup> С учетом поправки на неформальную деятельность.

**11.5. СТРУКТУРА ПРОИЗВОДСТВА ПРОДУКЦИИ ПО ОСНОВНЫМ  
ОТРАСЛЯМ ПРОМЫШЛЕННОСТИ В БЕЛАРУСИ**

(в фактически действовавших ценах; с учетом стоимости  
давальческого (неоплаченного) сырья; в процентах)

	2005	2006	2007
Промышленность – всего	100	100	100
Электрэнергетика	6,2	5,9	6,3
Топливная промышленность	21,7	21,8	20,4
Черная металлургия	3,7	3,6	3,9
Цветная металлургия	0,1	0,2	0,2
Химическая и нефтехимическая промышленность	11,3	11,2	11,6
Машиностроение и металлообработка	22,4	23,8	24,5
Лесная, деревообрабатывающая и целлюлозно-бумажная промышленность	4,8	4,4	4,7
Промышленность строительных материалов	4,2	4,3	4,6
Легкая промышленность	4,7	4,4	4,1
Пищевая промышленность	16,2	15,9	15,3

**11.6. СТРУКТУРА ОТГРУЖЕННОЙ ПРОДУКЦИИ (РАБОТ, УСЛУГ) ПО ОТДЕЛЬНЫМ  
ВИДАМ ЭКОНОМИЧЕСКОЙ ДЕЯТЕЛЬНОСТИ В РОССИИ**

(в процентах)

	2005	2006	2007
Добыча полезных ископаемых	100	100	100
добыча топливно-энергетических полезных ископаемых	87,7	88,5	88,8
добыча полезных ископаемых, кроме топливно-энергетических	12,3	11,5	11,2
Обрабатывающие производства	100	100	100
производство пищевых продуктов, включая напитки, и табака	16,7	15,5	15,3
текстильное и швейное производство	1,1	1,2	1,0
производство кожи, изделий из кожи и производство обуви	0,2	0,2	0,2
обработка древесины и производство изделий из дерева	1,6	1,5	1,6
целлюлозно-бумажное производство; издательская и полиграфическая деятельность	3,6	3,5	3,6
производство кокса и нефтепродуктов	16,2	17,9	16,3
химическое производство	7,6	6,8	6,8
производство резиновых и пластмассовых изделий	2,2	2,3	2,6
производство прочих неметаллических минеральных продуктов	4,8	5,1	6,1
металлургическое производство и производство готовых металлических изделий	21,4	21,6	21,1
производство машин и оборудования	5,4	5,6	5,7
производство электрооборудования, электронного и оптического оборудования	5,1	5,4	5,9
производство транспортных средств и оборудования	9,4	9,2	9,2
прочие производства	2,7	2,3	2,6
производство прочих материалов и веществ, не включенных в другие группировки	2,0	1,9	2,0
Производство и распределение электроэнергии, газа и воды	100	100	100
производство, передача и распределение электроэнергии, газа, пара и горячей воды	93,9	94,4	93,5
сбор, очистка и распределение воды	6,1	5,6	6,5

**11.7. ИСПОЛЬЗОВАНИЕ СРЕДНЕГОДОВОЙ МОЩНОСТИ ПРОМЫШЛЕННЫХ  
ОРГАНИЗАЦИЙ ПО ВЫПУСКУ ОТДЕЛЬНЫХ ВИДОВ ПРОДУКЦИИ В БЕЛАРУСИ<sup>1)</sup>**  
(в процентах)

	1991	1995	2000	2003	2004	2005	2006	2007
Первичная переработка нефти	88	32	49	53	53	58	87	88
Сталь	85	50	89	93	96	96	95	96
Готовый прокат черных металлов	73	80	100	97	100	100	100	100
Аммиак синтетический	100	90	99	100	100	100	100	100
Серная кислота	82	48	65	63	76	81	83	87
Минеральные удобрения (в пересчете на 100% питательных веществ)	79	58	81	97	99	99	95	99,7
Синтетические смолы и пластические массы	93	69	73	72	84	85	88	93
Металлорежущие станки	87	41	59	62	64	62	68	64
Кузнечно-прессовые машины	81	17	37	24	37	41	32	28
Тракторы	97	28	45	54	69	84	97	95
Стиральные машины	100	40	62	73	63	53	24	82
Древесностружечные плиты	92	55	58	81	75	78	82	78
Целлюлоза	100	100	80	100	100	100	100	91
Цемент	96	67	74	87	93	100	100	99,6
Сборные железобетонные конструкции и изделия	85	24	29	36	43	51	65	73
Хлопчатобумажные ткани суровые	100	29	49	46	56	51	54	60
Трикотажные изделия	97	29	55	48	57	60	60	62
Обувь	95	29	55	40	48	45	49	56
Мясо	92	49	40	45	49	57	63	62
Цельномолочная продукция (в пересчете на молоко)	89	50	54	55	58	62	67	70

<sup>1)</sup> Без малых предприятий и промышленных подразделений при непромышленных организациях.

**11.8. ИСПОЛЬЗОВАНИЕ СРЕДНЕГОДОВОЙ МОЩНОСТИ ОРГАНИЗАЦИЙ  
ПО ВЫПУСКУ ОТДЕЛЬНЫХ ВИДОВ ПРОДУКЦИИ В РОССИИ<sup>1)</sup>**  
(в процентах)

	1991	1995	2000	2003	2004	2005	2006	2007
Мясо	67	32	18	34	35	45	52	57
Цельномолочная продукция (в пересчете на молоко)	72	24	32	42	45	48	51	55
Ткани хлопчатобумажные суровые	90	28	55	64	66	70	71	68
Трикотажные изделия	84	21	28	50	49	51	53	54
Обувь	82	23	29	47	50	54	68	66
Древесностружечные плиты	84	39	55	84	86	89	89	88
Целлюлоза	76	52	72	81	85	82	83	82
Первичная переработка нефти	88	62	68	76	76	82	84	86
Аммиак синтетический	79	68	77	84	89	90	93	93
Серная кислота в моногидрате	81	57	72	83	82	85	83	85
Минеральные удобрения (в пересчете на 100% питательных веществ)	74	50	63	73	82	86	83	87
Синтетические смолы и пластические массы	79	45	62	74	76	77	78	78
Цемент	89	45	44	57	65	69	76	79
Сборные железобетонные конструкции и изделия	73	32	28	41	48	52	59	66
Сталь	82	67	77	84	87	86	90	91
Готовый прокат черных металлов	83	66	72	82	86	86	85	88
Тракторы	71	11	19	8,4	9,3	10	15	19
Металлорежущие станки	77	24	17	12	13	13	13	14
Кузнечно-прессовые машины (без машин с ручным и ножным приводом)	83	13	13	24	23	30	39	42
Стиральные машины	81	18	16	25	32	39	50	68

<sup>1)</sup> Данные приведены по крупным и средним организациям.

## 12. СЕЛЬСКОЕ ХОЗЯЙСТВО

В разделе содержится информация о производстве продукции сельского хозяйства, состоянием растениеводства и животноводства. Данные приводятся в целом по сельскому хозяйству в длительной динамике.

**Продукция сельского хозяйства** представляет собой сумму данных об объеме продукции растениеводства и животноводства всех сельхозпроизводителей, включая хозяйства индивидуального сектора (хозяйства населения, крестьянские (фермерские) хозяйства и индивидуальные предприниматели), в стоимостной оценке по фактически действовавшим ценам.

Объем продукции сельского хозяйства в Беларуси сформирован в структуре Общесоюзного классификатора отраслей народного хозяйства (ОКОНХ), в России начиная с 2000 г. – в структуре Общероссийского классификатора видов экономической деятельности (ОКВЭД).

**Продукция растениеводства** включает стоимость сырых продуктов, полученных от урожая отчетного года – зерна, продукции технических культур (семян масличных культур, продукции льна и конопли, сахарной свеклы, табака и махорки и др.), картофеля, овощей и бахчевых продовольственных культур, плодов и ягод, кормовых культур (кормовых корнеплодов, однолетних и многолетних сеяных трав, убранных на сено, зеленую массу и силос), семян и посадочного материала сельскохозяйственных культур и многолетних насаждений, стоимость выращивания цветов и посадочного материала для декоративных целей и изменение стоимости незавершенного производства в растениеводстве (в России – посадка и выращивание до плодоношения сельскохозяйственных культур и многолетних насаждений, по Беларуси – посадка и выращивание до плодоношения молодых многолетних насаждений, сев озимых культур, вспашка почвы на зябь) от начала к концу года и др.

**Продукция животноводства** включает стоимость сырых продуктов, полученных в результате выращивания и хозяйственного использования сельскохозяйственных животных и птицы (молока, шерсти, яиц и др.), стоимость продукции пчеловодства, а также по России – стоимость реализованного скота и птицы, изменение стоимости выращивания молодняка и скота на откорме за год, стоимость продукции разведения водных пресмыкающихся и лягушек в водоемах, дождевых (калифорнийских) червей и др.; по Беларуси – стоимость выращивания скота и птицы (стоимость приплода, прироста молодняка и привеса скота на откорме), продукции рыборазведения и др.

Для исчисления **индексов производства продукции сельского хозяйства** используется показатель ее объема в постоянных ценах предыдущего года.

**Посевные площади** – часть пашни, занятая под посевы сельскохозяйственных культур.

**Валовой сбор сельскохозяйственных культур** включает в себя объем собранной продукции как с основных, так и с повторных и междурядных посевов в сельскохозяйственных организациях, крестьянских (фермерских) хозяйствах, у индивидуальных предпринимателей и в хозяйствах населения.

**Урожайность сельскохозяйственных культур** характеризует средний сбор сельскохозяйственной продукции с единицы убранной площади.

**Поголовье скота** включает поголовье всех возрастных групп соответствующего вида скота.

**Производство скота и птицы на убой** – показатель, характеризующий результат использования скота и птицы для забоя на мясо. Общий объем производства скота и птицы на убой отражается в пересчете на убойный вес и включает как проданные скот и птицу, подлежащие забоям, так и забитые в сельскохозяйственных организациях, крестьянских (фермерских) хозяйствах, у индивидуальных предпринимателей и в хозяйствах населения.

**Производство молока** характеризуется фактически надоемным коровьим, козьим, овечьим, кобылым и буйволиным молоком, независимо от того, было ли оно реализовано или потреблено в хозяйстве на выпойку молодняка. Молоко, высосанное молодняком при подсосном его содержании, в продукцию не включается.

**Производство яиц** включает их сбор за год от всех видов домашней птицы, в том числе яйца, пошедшие на воспроизводство птицы (инкубация и др.).



**12.1. ПРОДУКЦИЯ СЕЛЬСКОГО ХОЗЯЙСТВА**

(в хозяйствах всех категорий; в фактически действовавших ценах; миллиардов рублей национальной валюты; 1991, 1995 г. – трлн. руб.)

	1991	1995	2000	2003	2004	2005	2006	2007
Продукция сельского хозяйства								
Беларусь	0,03	46,5	2734	7814	10545	12826	15544	18102
Россия	0,3	204	774	1155	1345	1495	1711	2100
в процентах к предыдущему году								
Беларусь <sup>1)</sup>	95,1	95,3	109,3	106,6	112,6	101,7	106,0	104,4
Россия	95,5	92,0	107,7	101,3	103,0	102,3	103,6	103,4
Продукция растениеводства								
Беларусь	0,01	26,5	1475	4528	5715	6700	8346	9739
Россия	0,1	108	427	638	746	789	912	1175
в процентах к предыдущему году								
Беларусь <sup>1)</sup>	106,3	101,8	117,0	112,2	116,1	96,1	105,0	105,8
Россия	100,4	95,4	113,6	103,1	107,4	104,0	102,0	102,4
Продукция животноводства								
Беларусь	0,02	20,0	1259	3286	4830	6126	7198	8363
Россия	0,2	96	347	517	599	706	799	925
в процентах к предыдущему году								
Беларусь <sup>1)</sup>	88,6	90,0	97,7	98,9	107,5	108,9	107,2	102,6
Россия	92,7	89,6	100,8	99,4	97,6	100,2	105,4	104,6

<sup>1)</sup> С 2000 г. - в среднегодových ценах реализации предыдущего года.

**12.2. ДОЛЯ ПРОДУКЦИИ РАСТЕНИЕВОДСТВА И ЖИВОТНОВОДСТВА  
В ПРОДУКЦИИ СЕЛЬСКОГО ХОЗЯЙСТВА**

(в хозяйствах всех категорий; в фактически действовавших ценах; в процентах к итогу)

	1991	1995	2000	2003	2004	2005	2006	2007
Продукция сельского хозяйства	100	100	100	100	100	100	100	100
в том числе продукция:								
растениеводства								
Беларусь	46,5	57,0	54,0	57,9	54,2	52,2	53,7	53,8
Россия	40,4	53,1	55,1	55,2	55,4	52,8	53,3	56,0
животноводства								
Беларусь	53,5	43,0	46,0	42,1	45,8	47,8	46,3	46,2
Россия	59,6	46,9	44,9	44,8	44,6	47,2	46,7	44,0

**12.3. СТРУКТУРА ПОСЕВНЫХ ПЛОЩАДЕЙ ПО ВИДАМ  
СЕЛЬСКОХОЗЯЙСТВЕННЫХ КУЛЬТУР**

(в хозяйствах всех категорий; в процентах от всей посевной площади)

	1991	1995	2000	2003	2004	2005	2006	2007
<b>Зерновые и зернобобовые культуры</b>								
Беларусь	43,2	43,8	41,2	41,5	43,1	42,3	43,3	45,9
Россия	53,5	53,3	53,4	53,0	55,5	56,5	56,2	58,2
из них:								
пшеница								
Беларусь	1,6	2,9	7,4	5,8	6,1	6,6	6,9	7,7
Россия	20,0	23,3	27,2	27,9	30,5	32,8	30,7	32,0
рожь								
Беларусь	12,9	15,8	11,7	10,0	10,8	9,8	8,9	10,5
Россия	5,6	3,2	4,1	2,9	2,4	3,0	2,3	2,8
ячмень								
Беларусь	19,8	16,8	12,0	11,6	11,2	11,2	12,3	12,1
Россия	13,2	14,3	10,7	12,8	12,7	11,8	13,0	12,7
овес								
Беларусь	6,0	5,5	4,6	4,4	4,9	4,2	4,4	4,0
Россия	7,8	7,7	5,3	4,7	4,5	4,3	4,7	4,7
зернобобовые								
Беларусь	2,4	1,9	3,2	2,9	3,1	2,8	2,8	1,9
Россия	2,7	1,7	1,1	1,6	1,5	1,4	1,6	1,4
<b>Технические культуры</b>								
Беларусь	3,2	3,3	4,2	4,0	5,4	5,8	5,5	6,8
Россия	4,9	6,3	7,6	9,4	8,7	9,8	11,5	10,6
из них:								
лен-долгунец								
Беларусь	2,0	1,6	1,3	1,3	1,4	1,4	1,3	1,2
Россия	0,3	0,2	0,1	0,1	0,1	0,1	0,1	0,1
сахарная свекла (фабричная)								
Беларусь	0,7	0,9	0,8	1,3	1,6	1,8	2,0	1,7
Россия	1,2	1,1	0,9	1,2	1,1	1,0	1,3	1,4
<b>Картофель и овощебахчевые культуры</b>								
Беларусь	11,7	13,0	12,3	11,3	10,9	10,1	9,6	9,0
Россия	3,5	4,2	5,0	5,3	5,3	5,2	5,1	5,0
из них:								
картофель								
Беларусь	10,8	11,8	10,7	9,5	9,2	8,5	7,9	7,4
Россия	2,8	3,3	3,8	4,0	4,0	4,0	3,8	3,7
овощи								
Беларусь	0,9	1,2	1,6	1,8	1,7	1,6	1,7	1,6
Россия	0,6	0,8	1,0	1,1	1,1	1,1	1,1	1,1
<b>Кормовые культуры</b>								
Беларусь	41,9	39,9	42,3	43,2	40,6	41,8	41,6	38,3
Россия	38,1	36,2	34,0	32,3	30,5	28,5	27,2	26,2

**12.4. ВАЛОВОЙ СБОР ПРОДУКТОВ РАСТЕНИЕВОДСТВА**

(в хозяйствах всех категорий)

	1991	1995	2000	2003	2004	2005	2006	2007
Зерно (в весе после доработки)								
всего, млн. т								
Беларусь	6,3	5,5	4,9	5,4	7,0	6,4	5,9	7,2
Россия	89,1	63,4	65,5	67,2	78,1	78,2	78,6	81,8
на душу населения, кг								
Беларусь	618	540	485	552	714	657	609	744
Россия	600	427	447	465	543	546	552	576
из него:								
пшеница								
всего, млн. т								
Беларусь	0,2	0,4	1,0	0,8	1,1	1,2	1,1	1,4
Россия	38,9	30,1	34,5	34,1	45,4	47,7	45,0	49,4
на душу населения, кг								
Беларусь	24	43	97	81	114	120	111	144
Россия	262	203	235	236	316	333	316	348
рожь								
всего, млн. т								
Беларусь	2,0	2,1	1,4	1,2	1,4	1,2	1,1	1,3
Россия	10,6	4,1	5,4	4,2	2,9	3,6	3,0	3,9
на душу населения, кг								
Беларусь	192	210	136	117	142	118	110	135
Россия	72	28	37	29	20	25	21	28
Льноволокно								
всего, тыс. т								
Беларусь	76	60	37	41	57	50	29	39
Россия	102	69	51	55	58	56	36	47
Сахарная свекла (фабричная)								
всего, млн. т								
Беларусь	1,1	1,2	1,5	1,9	3,1	3,1	4,0	3,6
Россия	24,3	19,1	14,1	19,4	21,8	21,4	30,9	29,0
на душу населения, кг								
Беларусь	113	115	147	194	314	314	409	374
Россия	164	129	96	134	152	150	217	204



	1991	1995	2000	2003	2004	2005	2006	2007
<b>Картофель</b>								
всего, млн. т								
Беларусь	9,0	9,5	8,7	8,6	9,9	8,2	8,3	8,7
Россия	34,3	39,9	34,0	36,7	35,9	37,3	38,6	36,8
на душу населения, кг								
Беларусь	879	932	871	876	1008	837	856	901
Россия	231	269	232	254	250	260	271	259
<b>Овощи</b>								
всего, млн. т								
Беларусь	0,9	1,0	1,4	2,0	2,0	2,0	2,2	2,2
Россия	10,4	11,3	12,5	14,8	14,6	15,2	15,6	15,5
на душу населения, кг								
Беларусь	90	101	138	203	207	205	223	222
Россия	70	76	85	102	101	106	110	109
<b>Плоды, ягоды и виноград</b>								
всего, млн. т								
Беларусь <sup>1)</sup>	0,3	0,4	0,3	0,2	0,4	0,4	0,7	0,4
Россия	2,7	2,5	3,4	3,5	3,9	3,7	3,2	4,4
на душу населения, кг								
Беларусь <sup>1)</sup>	31	38	30	24	36	39	74	43
Россия	19	17	23	24	27	26	22	31

<sup>1)</sup> Плоды и ягоды.

### 12.5. УРОЖАЙНОСТЬ СЕЛЬСКОХОЗЯЙСТВЕННЫХ КУЛЬТУР

(в хозяйствах всех категорий; центнеров с одного гектара)

	1991	1995	2000	2003	2004	2005	2006	2007
<b>Зерновые культуры (в весе после доработки)</b>								
Беларусь	24,8	21,1	19,4	24,2	29,6	28,1	24,9	28,5
Россия	15,1	13,1	15,6	17,8	18,8	18,5	18,9	19,8
<b>Сахарная свекла (фабричная)</b>								
Беларусь	258	218	292	275	368	316	376	387
Россия	178	188	188	227	277	282	325	292
<b>Картофель</b>								
Беларусь	138	132	134	164	195	177	192	212
Россия	109	118	105	116	115	121	130	129
<b>Овощи</b>								
Беларусь	179	135	134	189	203	208	212	220
Россия	156	148	146	168	167	175	179	184

**12.6. ПОГОЛОВЬЕ КРУПНОГО РОГАТОГО СКОТА**

(на конец года; в хозяйствах всех категорий)

	1991	1995	2000	2003	2004	2005	2006	2007
Всего, млн. голов								
Беларусь	6,6	5,1	4,2	3,9	4,0	4,0	4,0	4,0
Россия	54,7	39,7	27,3	24,9	23,0	21,5	21,5	21,5
В расчете на 100 га сельскохозяйственных угодий, голов								
Беларусь	71	55	46	44	45	45	45	45
Россия	26	19	14	13	12	11	11	11

**12.7. ПОГОЛОВЬЕ СВИНЕЙ**

(на конец года; в хозяйствах всех категорий)

	1991	1995	2000	2003	2004	2005	2006	2007
Всего, млн. голов								
Беларусь	4,7	3,9	3,4	3,3	3,4	3,5	3,6	3,6
Россия	35,4	22,6	15,7	16,0	13,4	13,5	15,9	16,1
В расчете на 100 га пашни, голов								
Беларусь	77	63	56	59	62	65	66	66
Россия	27	18	13	14	11	12	14	14

**12.8. ПОГОЛОВЬЕ ОВЕЦ И КОЗ**

(на конец года; в хозяйствах всех категорий)

	1991	1995	2000	2003	2004	2005	2006	2007
Всего, млн. голов								
Беларусь	0,4	0,3	0,2	0,1	0,1	0,1	0,1	0,1
Россия	55,3	28,0	14,8	17,0	17,8	18,2	19,8	21,0
В расчете на 100 га сельскохозяйственных угодий, голов								
Беларусь	5	3	2	1	1	1	1	1
Россия	26	13	7	9	9	10	10	11

**12.9. ПОГОЛОВЬЕ ДОМАШНЕЙ ПТИЦЫ**

(на конец года; в хозяйствах всех категорий)

	1991	1995	2000	2003	2004	2005	2006	2007
Птица всех видов, млн. голов								
Беларусь <sup>1)</sup>	51,7	26,4	27,4	24,5	25,1	28,5	28,7	29,4
Россия	652	423	339	338	337	352	367	382
В расчете на 100 га посевной площади зерновых культур, тыс. голов								
Беларусь	2,0	1,0	1,1	1,1	1,1	1,3	1,3	1,2
Россия	1,1	0,8	0,7	0,8	0,8	0,8	0,8	0,9

<sup>1)</sup> 1991 г. – по данным выборочного обследования домашних хозяйств, с 1995 г. - по данным Похозяйственного учета.

**12.10. ПРОИЗВОДСТВО ОСНОВНЫХ ПРОДУКТОВ ЖИВОТНОВОДСТВА**

(в хозяйствах всех категорий)

	1991	1995	2000	2003	2004	2005	2006	2007
Скот и птица на убой (в убойном весе)								
всего, млн. т								
Беларусь	1,1	0,7	0,6	0,6	0,6	0,7	0,8	0,8
Россия	9,4	5,8	4,4	4,9	5,0	4,9	5,2	5,7
на душу населения, кг								
Беларусь	104	64	60	61	64	71	79	84
Россия	63	39	30	34	35	34	36	40
Молоко								
всего, млн. т								
Беларусь	6,8	5,1	4,5	4,7	5,1	5,7	5,9	5,9
Россия	51,9	39,2	32,3	33,4	32,2	31,2	31,4	32,2
на душу населения, кг								
Беларусь	668	497	449	474	524	581	606	609
Россия	350	264	220	231	224	218	221	226
Яйца								
всего, млрд. шт.								
Беларусь	3,7	3,4	3,3	2,8	3,0	3,1	3,3	3,2
Россия	46,9	33,8	34,1	36,5	35,8	36,9	37,9	37,9
на душу населения, шт.								
Беларусь	365	331	329	286	300	317	343	333
Россия	316	228	232	252	249	258	266	267

## 13. СТРОИТЕЛЬСТВО

Раздел содержит информацию об инвестициях в основной капитал, объеме строительных работ, вводе в действие объектов жилищно-гражданского назначения.

**Инвестиции в основной капитал** - совокупность затрат, направленных на создание и воспроизводство основных средств (новое строительство, расширение, а также реконструкция и модернизация объектов, которые приводят к увеличению их первоначальной стоимости, приобретение машин, оборудования, транспортных средств, затраты на формирование основного стада, выращивание многолетних насаждений и т.д.). Затраты на приобретение основных средств, бывших в употреблении у других организаций, и объектов незавершенного строительства в инвестиции в основной капитал не включаются.

Инвестиции в основной капитал в Российской Федерации начиная с 2001 г., а в Беларуси с 2005 г. учитываются без налога на добавленную стоимость.

Данные по отраслям экономики Беларуси и видам экономической деятельности России показаны исходя из назначения основных средств, т.е. той сферы деятельности, в которой они будут функционировать.

Статистическое наблюдение в разрезе форм собственности ведется в Российской Федерации с 1993 г., в разрезе источников финансирования - с 1995 г.

**В Беларуси работы, выполненные по договорам строительного подряда (объем выполненных подрядных работ)** - это работы, выполненные собственными силами по договорам строительного подряда и (или) государственным контрактам, заключенным с заказчиками. В стоимость этих работ включается стоимость строительных и монтажных работ (новое строительство, реконструкция, модернизация), работ по капитальному и текущему ремонту и прочих работ (пусконаладочных, гидронамывных, вскрышных, культуртехнических и др.).

**В России работы, выполненные по виду деятельности «Строительство»** - это работы, выполненные организациями собственными силами по виду экономической деятельности «Строительство» на основании договоров и (или) контрактов, заключаемых с заказчиками. В стоимость этих работ включаются работы по строительству новых объектов, капитальному и текущему ремонту, реконструкции, модернизации жилых и нежилых зданий и инженерных сооружений.

**Общая площадь жилых домов** определяется как сумма площадей жилых и подсобных помещений квартир, а также площадей лоджий, балконов, веранд, террас и холодных кладовых, подсчитываемых с соответствующими понижающими коэффициентами в домах квартирного и гостиничного типа, общежитиях постоянного типа и других строениях, предназначенных для проживания людей (домах для престарелых и инвалидов, спальных корпусах детских домов и школ-интернатов и др.), а также жилых и подсобных помещений в индивидуальных жилых домах. К подсобным помещениям относятся кухни, передние, внутриквартирные коридоры, ванные или душевые, туалеты, кладовые или хозяйственные встроенные шкафы. В домах-интернатах для престарелых и инвалидов, ветеранов, специальных домах для одиноких престарелых, детских домах к подсобным помещениям также относятся помещения культурно-бытового назначения и медицинского обслуживания.

**Квартира** - помещение, оборудованное и используемое для постоянного проживания, обособленное от других помещений, не имеющее с ними внутреннего сообщения и имеющее самостоятельный выход на лестничную клетку, общий коридор или непосредственно наружу.

### 13.1. ДИНАМИКА ИНВЕСТИЦИЙ В ОСНОВНОЙ КАПИТАЛ И ОБЪЕМА РАБОТ, ВЫПОЛНЕННЫХ ПО ВИДУ ЭКОНОМИЧЕСКОЙ ДЕЯТЕЛЬНОСТИ «СТРОИТЕЛЬСТВО»

(в сопоставимых ценах; в процентах к предыдущему году)

	1991	1995	2000	2003	2004	2005	2006	2007
Инвестиции в основной капитал								
Беларусь	104,1	69,3	102,1	120,8	120,9	120,0	132,2	116,2
Россия	85,1	89,9	117,4	112,5	113,7	110,9	116,7	121,1
Объем работ, выполненных по виду экономической деятельности «Строительство»								
Беларусь <sup>1)</sup>	86,3	79,0	88,6	114,9	114,9	114,1	120,4	115,6
Россия	98,4	93,8	113,5	112,8	110,1	113,2	118,1	118,2

<sup>1)</sup> Объем выполненных подрядных работ.

### 13.2. СТРУКТУРА ИНВЕСТИЦИЙ В ОСНОВНОЙ КАПИТАЛ ПО ФОРМАМ СОБСТВЕННОСТИ И ИСТОЧНИКАМ ФИНАНСИРОВАНИЯ

(в процентах)

	1991	1995	2000	2003	2004	2005	2006	2007
Инвестиции в основной капитал - всего	100	100	100	100	100	100	100	100
По формам собственности:								
государственная								
Беларусь	78,2	72,3	60,1	49,8	49,8	51,2	50,3	48,4
Россия	...	31,3	23,9	21,0	17,1	18,8	17,5	17,2
частная								
Беларусь	21,8	27,7	38,7	47,9	47,5	46,6	47,8	48,9
Россия	...	13,4	29,9	41,2	46,5	44,9	47,5	52,3
иностранная								
Беларусь	-	0,0	1,2	2,3	2,7	2,2	1,9	2,7
Россия	-	-	1,5	4,1	6,9	8,2	7,8	6,6
другие								
Россия	...	55,3	44,7	33,7	29,5	28,1	27,2	23,9
По источникам финансирования:								
бюджетные средства								
Беларусь	-	25,9	20,3	18,7	19,6	25,8	26,0	26,1
Россия <sup>1)</sup>	...	21,8	22,0	19,6	17,8	20,4	20,2	21,5
внебюджетные средства								
Беларусь	-	74,1	79,7	81,3	80,4	74,2	74,0	73,9
Россия <sup>1)</sup>	...	78,2	78,0	80,4	82,2	79,6	79,8	78,5

<sup>1)</sup> С 2000 г. - без субъектов малого предпринимательства и параметров неформальной деятельности.

**13.3. СТРУКТУРА ИНВЕСТИЦИЙ В ОСНОВНОЙ КАПИТАЛ  
ПО ОТРАСЛЯМ ЭКОНОМИКИ В БЕЛАРУСИ**  
(в процентах к итогу)

	2003	2004	2005	2006	2007
Инвестиции в основной капитал - всего	100	100	100	100	100
из них по отраслям:					
промышленность	33,3	31,6	28,9	27,4	28,0
сельское хозяйство	5,9	8,4	13,3	17,2	14,6
строительство	2,6	2,9	3,0	3,4	3,7
транспорт	11,5	10,3	9,5	8,0	8,8
связь	6,8	6,4	5,5	5,3	4,2
торговля и общественное питание	3,5	4,1	3,9	4,0	4,0
жилищное хозяйство	16,7	16,1	16,3	15,4	17,0

**13.4. СТРУКТУРА ИНВЕСТИЦИЙ В ОСНОВНОЙ КАПИТАЛ  
ПО ВИДАМ ЭКОНОМИЧЕСКОЙ ДЕЯТЕЛЬНОСТИ В РОССИИ**  
(в процентах к итогу)

	2003	2004	2005	2006	2007
Инвестиции в основной капитал - всего	100	100	100	100	100
в том числе по видам экономической деятельности:					
сельское хозяйство, охота и лесное хозяйство	4,1	4,1	3,9	4,8	5,1
рыболовство, рыбоводство	0,1	0,1	0,1	0,1	0,1
добыча полезных ископаемых	15,9	15,4	13,9	14,6	15,2
обрабатывающие производства	15,6	16,4	16,4	15,6	15,4
производство и распределение электроэнергии, газа и воды	6,6	6,9	6,8	6,3	7,4
строительство	4,9	3,5	3,6	3,7	3,5
оптовая и розничная торговля; ремонт автотранспортных средств, мотоциклов, бытовых изделий и предметов личного пользования	3,5	3,5	3,6	3,5	3,4
гостиницы и рестораны	0,4	0,3	0,4	0,4	0,3
транспорт и связь	22,3	22,7	24,5	23,6	21,9
финансовая деятельность	1,2	1,4	1,4	1,1	1,2
операции с недвижимым имуществом, аренда и предоставление услуг	17,7	17,3	16,8	17,0	17,3
государственное управление и обеспечение военной безопасности; обязательное социальное обеспечение	1,6	1,7	1,6	1,7	1,6
образование	1,4	1,8	1,9	2,1	2,3
здравоохранение и предоставление социальных услуг	2,0	2,5	2,6	2,7	2,7
предоставление прочих коммунальных, социальных и персональных услуг	2,6	2,4	2,5	2,8	2,6

**13.5. ОБЪЕМ РАБОТ, ВЫПОЛНЕННЫХ ПО ВИДУ ЭКОНОМИЧЕСКОЙ  
ДЕЯТЕЛЬНОСТИ «СТРОИТЕЛЬСТВО» ОРГАНИЗАЦИЯМИ РАЗЛИЧНЫХ  
ФОРМ СОБСТВЕННОСТИ**  
(в процентах)

	1991	1995	2000	2003	2004	2005	2006	2007
Объем работ, выполненных по виду экономической деятельности «Строительство» - всего	100	100	100	100	100	100	100	100
в том числе по формам собственности:								
государственная								
Беларусь <sup>1)</sup>	68	50	32	30	30	30	30	29
Россия	71	12	11	7	6	5	4	4
частная								
Беларусь <sup>1)</sup>	32	50	68	69	70	69	70	70
Россия	...	43	64	76	78	81	84	85
иностранная								
Беларусь <sup>1)</sup>	-	-	0,0	1	0,0	1	0,0	1
Россия	...	-	1	1	2	3	3	3
другие								
Россия	...	45	24	16	14	11	9	8

<sup>1)</sup> Объем выполненных подрядных работ.

**13.6. ДИНАМИКА ВВОДА В ДЕЙСТВИЕ ОБЩЕЙ ПЛОЩАДИ ЖИЛЫХ ДОМОВ**  
(в процентах к предыдущему году)

	1991	1995	2000	2003	2004	2005	2006	2007
Беларусь	102	57	121	107	116	108	108	114
Россия	80	105	95	108	113	106	116	121

**13.7. ВВОД В ДЕЙСТВИЕ ОБЪЕКТОВ ЖИЛИЩНОГО СТРОИТЕЛЬСТВА И СОЦИАЛЬНОЙ СФЕРЫ**

	1991	1995	2000	2003	2004	2005	2006	2007
<b>Жилые дома:</b>								
всего, млн. м <sup>2</sup> общей площади								
Беларусь	5,4	1,9	3,5	3,0	3,5	3,8	4,1	4,7
Россия	49,4	41,0	30,3	36,4	41,0	43,6	50,6	61,0
на 1000 человек населения, м <sup>2</sup> общей площади								
Беларусь	529	191	353	306	356	387	420	481
Россия	333	277	207	252	285	304	355	429
<b>Общеобразовательные учреждения:</b>								
всего, тыс. ученических мест								
Беларусь	37,7	7,8	3,7	4,2	2,0	6,2	4,0	5,2
Россия	395,8	218,0	133,8	88,5	70,1	73,0	73,4	88,3
на 10 000 детей школьного возраста, ученических мест								
Беларусь	225,0	44,3	21,8	28,2	14,0	46,0	31,8	43,2
Россия	163,2	83,9	54,1	41,1	34,5	38,4	41,2	52,7
<b>Дошкольные учреждения:</b>								
всего, тыс. мест								
Беларусь	15,3	1,8	0,2	0,2	0,4	0,5	0,5	0,5
Россия	147,1	28,2	6,8	7,7	7,3	5,0	20,0	26,1
на 10 000 детей дошкольного возраста, мест								
Беларусь	158,5	21,7	2,7	3,8	7,0	9,5	8,4	9,8
Россия	105,5	25,9	8,5	9,9	9,3	6,2	24,3	31,1
<b>Больничные учреждения:</b>								
всего, тыс. коек								
Беларусь	2,4	1,1	0,5	1,1	0,5	0,2	0,2	0,5
Россия	17,4	9,7	9,5	7,8	8,1	7,0	9,0	7,9
на 100 000 человек населения, коек								
Беларусь	23,7	10,4	4,8	10,7	4,8	2,1	1,7	4,8
Россия	11,7	6,5	6,5	5,4	5,6	4,9	6,3	5,6
<b>Амбулаторно-поликлинические учреждения:</b>								
всего, тыс. посещений в смену								
Беларусь	7,1	2,8	1,0	0,9	0,6	1,3	0,5	0,7
Россия	62,5	36,1	24,8	20,7	18,7	20,2	22,5	32,4
на 100 000 человек населения, посещений в смену								
Беларусь	69,6	27,4	10,1	8,8	6,3	13,1	4,6	7,1
Россия	42,1	24,3	16,9	14,3	13,0	14,1	15,8	22,8

**13.8. СРЕДНИЙ РАЗМЕР ПОСТРОЕННЫХ КВАРТИР**  
(квadratных метров общей площади)

	1991	1995	2000	2003	2004	2005	2006	2007
Беларусь	64,3	71,4	89,6	94,3	86,6	87,5	89,6	87,8
Россия	59,7	68,2	81,1	85,4	86,0	84,5	83,1	84,6



## 14. ТРАНСПОРТ И СВЯЗЬ

---

В разделе представлены данные об удельном весе отдельных видов транспорта в общем отправлении грузов и структуре пассажирооборота, о протяженности и густоте транспортных путей сообщения, густоте перевозок грузов по видам путей сообщения, дорожно-транспортных происшествиях и пострадавших в них; данные об объеме основных услуг связи населению.

**Транспорт**, как вид хозяйственной деятельности, подразделяется на транспорт общего и необщего пользования.

**Транспорт общего пользования** предназначен для удовлетворения потребности всех отраслей экономики в Беларуси и организаций всех видов экономической деятельности в России, а также населения в перевозках грузов и пассажиров, перемещения различных видов продукции между производителями и потребителями, осуществления общедоступного транспортного обслуживания населения. К перевозкам транспортом общего пользования относятся перевозки на коммерческой основе (за плату) пассажиров или грузов.

**Транспорт необщего пользования** (ведомственный), как правило, перевозит грузы и пассажиров своей организации.

**Регулярные перевозчики на воздушном транспорте** - организации, осуществляющие коммерческие перевозки пассажиров, грузов и почты, а также авиационные работы для нужд организаций и населения как на регулярной, так и на нерегулярной основе. К регулярным перевозкам относятся полеты, запланированные и выполняемые в соответствии с опубликованным расписанием за плату, или достаточно частые полеты, которые поддаются определенной систематизации и доступны для общественного пользования, а также дополнительные полеты, вызванные перегрузкой регулярных рейсов.

**Нерегулярные перевозчики на воздушном транспорте** - организации, осуществляющие коммерческие перевозки пассажиров, грузов и почты и авиационные работы для нужд организаций и населения только на нерегулярной основе (чартерные (заказные) полеты, спецрейсы, туристские маршруты, не отнесенные к регулярным перевозкам).

По всем видам транспорта общего пользования, кроме автомобильного, **объем перевезенных грузов** показывается по моменту отправления. На автомобильном транспорте учет перевезенных грузов осуществляется по моменту прибытия.

**Пассажирооборот** характеризует перевозку пассажиров с учетом расстояний, на которые перевезены пассажиры.

**Эксплуатационная длина железнодорожных путей общего пользования** - протяженность в километрах железнодорожных линий Белорусской железной дороги и железнодорожных линий общего пользования Российской Федерации, измеряемая по оси главного пути, а на многопутных линиях - кратчайшего главного пути между осями отдельных пунктов (станций, разъездов, обгонных пунктов), ограничивающих эту линию.

**Эксплуатационная длина железнодорожных путей необщего пользования** - протяженность в километрах подъездных путей промышленных, строительных и других



организаций отраслей экономики в Беларуси и организаций видов экономической деятельности в России, измеряемая по оси пути между конечными его пунктами.

**Автомобильные дороги общего пользования** в Беларуси - внегородские автомобильные дороги, которые являются государственной собственностью. Они подразделяются на республиканские и местные автомобильные дороги.

В России **автомобильные дороги общего пользования** классифицируются на автомобильные дороги федерального значения, относящиеся к собственности Российской Федерации, автомобильные дороги регионального или межмуниципального значения, относящиеся к собственности субъектов Российской Федерации, автомобильные дороги местного значения, относящиеся к собственности муниципальных образований.

К **автомобильным дорогам необщего пользования**, расположенным на территории Российской Федерации, относятся автомобильные дороги, находящиеся во владении или пользовании юридических лиц и используемые ими для обеспечения собственных технологических нужд.

К **автомобильным дорогам необщего пользования** в Беларуси относятся автомобильные дороги, предназначенные для внутрихозяйственных и технологических перевозок, служебные и патрульные автомобильные дороги вдоль каналов, трубопроводов, линий электропередачи, других коммуникаций и сооружений, а также служебные автомобильные дороги к гидротехническим и иным сооружениям.

**Магистральные нефтепроводы** - трубопроводы, предназначенные для транспортировки нефти из районов ее добычи (от головных перекачивающих станций, расположенных на территории данного нефтяного промысла, месторождения) в организации по переработке нефти, нефтебазы, железнодорожные, речные и морские пункты налива, а также ответвления (отводы) от нефтепроводов, предназначенные для подачи нефти в отдельные организации. Протяженность нефтепроводов определяется как сумма линейных протяжений всех участков трубопроводов в однократном исчислении, включая отводы.

**Магистральные нефтепродуктопроводы** - трубопроводы, предназначенные для транспортировки нефтепродуктов из районов их производства (от головной или транзитной перекачивающей, насосной или компрессорной станции) до пунктов их потребления (перевалочной базы, пункта налива в вагоны-цистерны, автомобилцистерны, танкерные суда, населенного пункта, отдельной организации). Протяженность определяется аналогично магистральным нефтепроводам.

**Магистральные газопроводы** - трубопроводы, предназначенные для передачи газа в массовых количествах на дальние расстояния от места добычи или производства до газораспределительных станций. Протяженность газопроводов определяется как сумма линейных протяжений всех участков трубопроводов в однократном исчислении от входного коллектора головной насосной станции до входного коллектора газораспределительной станции пункта назначения и линейных протяжений отводов от линейного крана до входного коллектора газораспределительной станции пункта потребления.

**Густота перевозок грузов** на один километр длины железнодорожных путей определяется делением грузооборота на протяженность железнодорожных путей.

**14.1. УДЕЛЬНЫЙ ВЕС ОТДЕЛЬНЫХ ВИДОВ ТРАНСПОРТА  
В ОБЩЕМ ОТПРАВЛЕНИИ ГРУЗОВ**  
(в процентах)

	1991	1995	2000	2003	2004	2005	2006	2007
Транспорт - всего	100	100	100	100	100	100	100	100
в том числе:								
железнодорожный								
Беларусь <sup>1)</sup>	16,1	14,0	19,4	21,7	20,9	21,2	21,7	21,9
Россия	10,7	11,7	13,2	13,4	13,6	13,9	14,1	14,2
автомобильный (включая ведомственный)								
Беларусь	72,5	66,9	51,4	47,2	49,3	50,5	51,7	53,0 <sup>2)</sup>
Россия	80,2	77,0	74,3	73,5	73,2	72,9	72,6	72,6
в том числе общего пользования								
Беларусь	30,2	16,1	12,8	13,3	13,3	13,8	14,6	13,5
Россия	14,9	16,3	7,0	5,7	5,5	6,7	7,7	6,8
трубопроводный								
Беларусь	10,1	18,8	28,9	30,7	29,3	27,8	26,0	24,4
Россия	5,7	8,9	10,5	11,3	11,4	11,4	11,5	11,3
морской								
Беларусь	-	-	-	-	-	-	-	-
Россия <sup>3)</sup>	0,6	0,8	0,5	0,4	0,3	0,3	0,3	0,3
внутренний водный <sup>4)</sup>								
Беларусь	1,3	0,3	0,3	0,4	0,5	0,5	0,6	0,7
Россия <sup>3)</sup>	2,8	1,6	1,5	1,4	1,5	1,5	1,5	1,6
воздушный								
Беларусь <sup>1)</sup>	0,00	0,00	0,00	0,00	0,00	0,00	0,00	0,0
Россия <sup>4)</sup>	0,01	0,01	0,01	0,01	0,01	0,01	0,01	0,01

<sup>1)</sup> Отражается перевозка.

<sup>2)</sup> Без учета работы индивидуальных предпринимателей (физических лиц).

<sup>3)</sup> По организациям всех видов экономической деятельности.

<sup>4)</sup> С 2003 г. - с учетом нерегулярных авиаперевозчиков.

**14.2. СТРУКТУРА ПАССАЖИРОБОРОТА ПО ВИДАМ ТРАНСПОРТА<sup>1)</sup>**  
(в процентах к итогу)

	1991	1995	2000	2003	2004	2005	2006	2007
Транспорт - всего	100	100	100	100	100	100	100	100
в том числе:								
железнодорожный <sup>2)</sup>								
Беларусь	39,1	54,3	64,5	56,3	58,0	51,1	49,7	47,5
Россия	38,6	42,4	42,5	40,3	40,1	43,9	44,5	43,0
автомобильный								
Беларусь	46,9	40,4	33,6	41,3	39,2	45,5	46,6	47,5
Россия	38,0	41,5	43,7	41,3	39,4	34,0	31,7	29,3
водный								
Беларусь	0,1	0,01	0,01	0,01	0,01	0,01	0,01	0,01
Россия <sup>3)</sup>	0,6	0,3	0,2	0,2	0,3	0,2	0,3	0,2
воздушный <sup>4)</sup>								
Беларусь	13,9	5,3	1,9	2,4	2,8	3,4	3,7	5,0
Россия	22,8	15,8	13,6	18,2	20,2	21,9	23,5	27,5

<sup>1)</sup> Без городского электрического транспорта и легковых таксомоторов.

<sup>2)</sup> С 2003 г. по Беларуси, с 2000 г. по России - с учетом оценки объемов перевозок пассажиров, пользующихся правом бесплатного проезда в пригородном сообщении. В России с 2000 г. изменена система учета объемов перевозок работников железнодорожного транспорта; в Беларуси с 2005 г. изменена система учета объемов перевозок пассажиров, пользующихся правом бесплатного проезда в пригородном сообщении.

<sup>3)</sup> По организациям всех видов экономической деятельности.

<sup>4)</sup> С 2003 г. - с учетом нерегулярных авиаперевозчиков.



**14.3. ПРОТЯЖЕННОСТЬ ПУТЕЙ СООБЩЕНИЯ**

(на конец года; тысяч километров)

	1991	1995	2000	2003	2004	2005	2006	2007
Железнодорожные пути <sup>1)</sup> - всего								
Беларусь	8,8	8,7	8,5	8,5	8,4	8,4	8,3	...
Россия	159	151	139	140	...	...	128	...
в том числе:								
общего пользования								
Беларусь	5,6	5,6	5,5	5,5	5,5	5,5	5,5	5,5
Россия	88	87	86	85	85	85	85	85
необщего пользования								
Беларусь	3,2	3,1	3,0	3,0	2,9	2,9	2,8	...
Россия	71	64	53	55	...	...	42	...
Автомобильные дороги - всего								
Беларусь	103,0	110,1	126,7	124,9	122,5	122,2	122,1	123,6
Россия	893	940	900	897	871	859	933	963
в том числе:								
общего пользования								
Беларусь	49,3	51,6	74,4	81,2	81,5	83,0	83,7	85,7
Россия	456	539	584	599	601	581	701	747
ведомственные <sup>2)</sup>								
Беларусь	53,7	58,5	52,3	43,7	41,0	39,2	38,4	37,9
Россия	437	401	315	299	271	278	232	216
Из общей протяженности автомобильных дорог - дороги с твёрдым покрытием - всего								
Беларусь	71,2	81,2	94,1	93,3	92,9	93,3	94,1	95,0
Россия	677	750	754	745	738	725	755	771
в том числе:								
общего пользования								
Беларусь	47,2	50,8	66,2	70,2	71,0	72,2	73,1	74,0
Россия	405	484	532	544	546	531	597	624
ведомственные <sup>2)</sup>								
Беларусь	24,0	30,4	27,9	23,1	21,9	21,1	21,0	21,0
Россия	272	266	221	200	191	195	158	147
Трамвайные пути <sup>1)</sup>								
Беларусь	0,1	0,1	0,1	0,1	0,1	0,1	0,1	0,1
Россия	3,0	3,0	3,0	2,9	2,8	2,8	2,8	2,7
Троллейбусные линии <sup>1)</sup>								
Беларусь	0,4	0,4	0,5	0,5	0,5	0,5	0,5	0,5
Россия	4,4	4,6	4,8	4,8	4,8	4,9	4,9	4,9
Пути метрополитенов <sup>1)</sup> , км								
Беларусь	16	18	22	24	24	28	28	43
Россия	358	389	405	420	423	436	439	442
Магистральные трубопроводы – всего								
Беларусь	...	9,6	10,7	11,7	12,1	12,2	11,8	11,9
Россия	214	210	213	219	221	223	224	226
в том числе:								
газопроводы								
Беларусь	...	5,5	6,4	7,2	7,6	7,7	7,3	7,4
Россия	149	148	152	156	158	160	162	163
нефтепроводы								
Беларусь	...	2,9	3,0	3,0	3,0	3,0	3,0	3,0
Россия	50	47	46	47	48	48	47	47
нефтепродуктопроводы								
Беларусь	...	1,2	1,3	1,5	1,5	1,5	1,5	1,5
Россия	15	15	15	15	16	16	16	16

<sup>1)</sup> Эксплуатационная длина.

<sup>2)</sup> В Беларуси с 2003 г., в России с 2006 г. – необщего пользования.

**14.4. ГУСТОТА ПУТЕЙ СООБЩЕНИЯ**

(на конец года; километров путей на 1000 квадратных километров территории)

	1991	1995	2000	2003	2004	2005	2006	2007
<b>Железнодорожные пути - всего</b>								
Беларусь	42,2	41,6	41,2	40,9	40,7	40,4	40,2	...
Россия	9,3	8,9	8,1	8,2	...	...	7,4	...
в том числе:								
общего пользования								
Беларусь	26,8	26,8	26,7	26,6	26,6	26,6	26,6	26,6
Россия	5,1	5,1	5,0	5,0	5,0	5,0	5,0	5,0
необщего пользования								
Беларусь	15,4	14,8	14,5	14,3	14,1	13,8	13,6	...
Россия	4,2	3,8	3,1	3,2	...	...	2,5	...
<b>Автомобильные дороги с твердым покрытием - всего</b>								
Беларусь	343	391	453	449	447	450	453	457
Россия	39,7	43,9	44,2	43,6	43,2	42,4	44,2	45,1
в том числе:								
общего пользования								
Беларусь	227	245	319	338	342	348	352	356
Россия	23,7	28,3	31,2	31,9	32,0	31,0	34,9	36,5
ведомственные <sup>1)</sup>								
Беларусь	116	146	134	111	105	102	101	101
Россия	16,0	15,6	13,0	11,7	11,2	11,4	9,2	8,6
<b>Магистральные трубопроводы</b>								
Беларусь	...	46,2	51,6	56,1	58,3	58,9	57,0	57,3
Россия	12,5	12,3	12,5	12,8	12,9	13,0	13,1	13,2

<sup>1)</sup> В Беларуси с 2003 г., в России с 2006 г. – необщего пользования.

**14.5. ГУСТОТА ПЕРЕВОЗОК ГРУЗОВ ПО ВИДАМ ПУТЕЙ СООБЩЕНИЯ**

(миллионов тонно-километров на один километр длины путей)

	1991	1995	2000	2003	2004	2005	2006	2007
<b>Железнодорожные пути - всего</b>								
Беларусь	7,6	3,0	3,7	4,6	4,8	5,3	5,6	...
Россия	14,9	8,2	10,0	12,1	...	...	15,5	...
общего пользования								
Беларусь	11,8	4,6	5,7	7,0	7,3	7,9	8,3	8,7
Россия	26,6	13,9	16,0	19,5	21,1	21,8	22,9	24,5
необщего пользования								
Беларусь	0,3	0,2	0,2	0,2	0,2	0,2	0,2	...
Россия	0,6	0,4	0,5	0,5	...	...	0,7	...
<b>Автомобильные дороги общего пользования и ведомственные<sup>1)</sup></b>								
Беларусь	0,2	0,1	0,1	0,1	0,1	0,1	0,1	0,1
Россия	0,3	0,2	0,2	0,2	0,2	0,2	0,2	0,2
<b>Магистральные трубопроводы</b>								
Беларусь	...	4,1	4,9	5,4	5,7	6,1	6,2	6,0
Россия	11,3	9,0	9,0	10,4	10,9	11,1	11,1	10,9

<sup>1)</sup> В Беларуси с 2003 г., в России с 2006 г. – автодороги общего и необщего пользования.

**14.6. ДОРОЖНО-ТРАНСПОРТНЫЕ ПРОИСШЕСТВИЯ НА АВТОМОБИЛЬНЫХ  
ДОРОГАХ, УЛИЦАХ И ПОСТРАДАВШИЕ В НИХ<sup>1)</sup>**  
(на 100 000 человек населения)

	1991	1995	2000	2003	2004	2005	2006	2007
Число происшествий								
Беларусь	90	71	64	73	73	79	85	77
Россия	133	113	108	141	145	156	161	165
Погибло, человек								
Беларусь	23	17	16	18	17	17	18	16
Россия	25	22	20	25	24	24	23	23
Ранено, человек								
Беларусь	91	73	65	75	77	82	91	82
Россия	144	124	122	169	175	192	200	206

<sup>1)</sup> По Беларуси приведены данные Министерства внутренних дел Республики Беларусь, по России в расчетах использованы данные Министерства внутренних дел Российской Федерации.

**14.7. ДОХОДЫ ОТ УСЛУГ СВЯЗИ НАСЕЛЕНИЮ В РАСЧЕТЕ НА ОДНОГО ЖИТЕЛЯ**  
(в фактически действовавших ценах; рублей)

	2000	2003	2004	2005	2006	2007
Беларусь	6780,6	67010,1	104067,2	151143,6	198909,7	234057,3
Россия	355,1	1315,9	1963,9	2453,6	3181,5	3985,2

**14.8. ОБЪЕМ ОСНОВНЫХ УСЛУГ СВЯЗИ**

(на 1000 человек населения)

	1991	1995	2000	2003	2004	2005	2006	2007
Отправлено <sup>1)</sup> , тыс.:								
письменной корреспонденции								
Беларусь	26,5	13,0	13,2	15,5	16,4	16,5	16,0	16,4
Россия	26,7	10,2	7,6	8,7	9,4	9,3	10,0	11,6
печатных изданий								
Беларусь <sup>2)</sup>	141	55,0	53,0	32,9	34,4	38,9	36,9	37,0
Россия	120,6	37,7	22,9	21,3	18,1	16,1	14,6	14,0
посылок, единиц								
Беларусь	601	58	75	163	192	210	223	221
Россия <sup>3)</sup>	874	174	92	93	98	177	286	356
денежных переводов								
Беларусь	...	0,4	0,4	0,4	0,5	0,6	0,6	0,7
Россия	1,4	0,5	0,3	0,4	0,5	0,9	1,3	1,3
телеграмм								
Беларусь	1,0	0,2	0,1	0,1	0,1	0,1	0,1	0,1
Россия	1,9	0,7	0,4	0,3	0,3	0,2	0,2	0,1
Выплата пенсий и пособий, тыс.								
Беларусь	...	2,8	2,6	2,5	2,4	2,4	2,3	2,2
Россия	2,3	2,7	2,6	2,4	2,4	3,2	3,3	3,4
Предоставлено междугородных и международных телефонных соединений, тыс.								
Беларусь	20,0	24,0	52,8	94,1	106,5	109,1	109,9	101,3
Россия <sup>4)</sup>	...	...	1,1	2,0	3,1	2,7	3,7	3,8

<sup>1)</sup> Исходящий обмен.

<sup>2)</sup> Газет и журналов.

<sup>3)</sup> С отчета за 2005 г. изменена методология учета показателя.

<sup>4)</sup> Исходящие телефонные соединения междугородной, внутризоновой и международной фиксированной связи в расчете на одного жителя, часов.

**14.9. НАЛИЧИЕ КВАРТИРНЫХ ТЕЛЕФОННЫХ АППАРАТОВ  
И ПОДВИЖНОЙ ЭЛЕКТРОСВЯЗИ**

(на конец года; на 1000 человек населения)

	1991	1995	2000	2003	2004	2005	2006	2007
Наличие квартирных телефонных аппаратов								
Беларусь	126,7	155,3	234,1	267,4	278,5	290,1	298,4	305,9
Россия	104,0	126,2	171,0	202,0	215,5	227,3	233,2	238,3
Число подключенных терминалов сотовой связи								
Беларусь	...	0,5	4,9	112,3	247,9	420,3	613,6	718,3
Россия	...	0,6	22,3	247,0	497,1	865,5	1086,0	1205,6



## 15. ТОРГОВЛЯ И УСЛУГИ НАСЕЛЕНИЮ

---

Раздел представляет статистику внутренней и внешней торговли, услуг населению.

**Розничный товарооборот торговли** (по России - **оборот розничной торговли**) - продажа товаров населению для конечного потребления или использования в домашнем хозяйстве. Розничный товарооборот торговли (оборот розничной торговли) в торгующих организациях определяется на основе форм государственного статистического наблюдения; на рынках - в России путем выборочных статистических обследований, в Беларуси - на вещевых, смешанных, продовольственных рынках и в специально оборудованных помещениях - на основании данных обследования бюджетов домашних хозяйств.

Показатель "оборот розничной торговли" введен в России в 1999 г. Оборот розничной торговли по своему содержанию соответствует международным стандартам в области статистики розничной торговли и отражает фактическую выручку торгующих организаций от продажи товаров населению, включая товары, частично или полностью оплаченные органами социальной защиты. В оборот розничной торговли не включается стоимость товаров, отпущенных из розничной торговой сети юридическим лицам (в том числе и организациям социальной сферы, спецпотребителям и т.п.) и индивидуальным предпринимателям, и оборот общественного питания. В соответствии с требованиями системы национальных счетов, оборот розничной торговли торгующих организаций досчитывается на объемы скрытой деятельности. В Беларуси розничный товарооборот торговли отражает выручку от продажи товаров населению за наличный расчет. Розничный товарооборот торговли приводится без оборота общественного питания.

Динамику розничного товарооборота торговли (оборота розничной торговли), продажи отдельных товаров характеризуют индексы физического объема. Указанные индексы исчислены путем сопоставления величины товарооборота (оборота розничной торговли) за отчетный и базисный периоды в сопоставимых ценах.

**Объем платных услуг населению** отражает общий объем денежных средств, уплаченных самим потребителем за оказанную ему (или членам его семьи) услугу или организацией (предприятием), в которой он работает.

Объем платных услуг включает объемы услуг, оказанных населению крупными и средними организациями и малыми предприятиями, некорпоративными предприятиями,



гражданами, занимающимися предпринимательской деятельностью без образования юридического лица на индивидуальной основе. Этот показатель формируется на основании данных форм федерального статистического наблюдения и оценки скрытой и неформальной деятельности на рынке услуг по утвержденной методике. С 2003 г. данные по России об объеме платных услуг населению в распределении по видам приведены в соответствии с внесенными в установленном порядке в Общероссийский классификатор услуг населению (ОКУН) изменениями.

В разделе приведены индексы физического объема платных услуг населению, исчисленные путем сопоставления его величины за отчетный и базисный периоды с учетом снятия инфляционной составляющей с помощью индекса потребительских цен (тарифов) на платные услуги населению.

Платные услуги населению включают: бытовые услуги, транспортные, услуги связи, жилищные, коммунальные, услуги гостиниц и аналогичных средств размещения, услуги системы образования, культуры, туристские, услуги физической культуры и спорта, медицинские, санаторно-оздоровительные, услуги правового характера и прочие.

**Экспорт** - вывоз из страны товаров отечественного производства, а также реэкспорт товаров. К товарам отечественного производства относятся также товары иностранного происхождения, ввезенные в страну и подвергшиеся существенной переработке, изменяющей основные качественные или технические характеристики товаров.

**Реэкспорт товаров** – вывоз товаров иностранного происхождения, ранее ввезенных в страну, но не подвергшихся переработке в этой стране.

Экспорт товаров из Республики Беларусь в Россию является импортом Российской Федерации. Импорт товаров в Республику Беларусь из России является экспортом Российской Федерации.

**Импорт** – ввоз в страну товаров для использования внутри страны, включая реимпортируемые товары и товары, предназначенные для последующего реэкспорта.

**Реимпорт товаров** – ввоз товаров, ранее вывезенных из страны, но не подвергшихся переработке за пределами страны.



15.1. ОСНОВНЫЕ ПОКАЗАТЕЛИ ТОРГОВЛИ

	1991	1995	2000	2003	2004	2005	2006	2007
Розничный товарооборот торговли:								
всего, млрд. руб. (1991,1995 гг. – трлн. руб.; в фактически действовавших ценах)								
Беларусь	0,03	43,7	3936	14400	18432	23951	29488	36272
Россия <sup>1)</sup>	0,5	512	2352	4530	5642	7041	8712	10866
в процентах к 1990 г. (в сопоставимых ценах)								
Беларусь	91	45	111	177	198	238	280	321
Россия	95	91	95	126	143	161	184	213
в процентах к предыдущему году (в сопоставимых ценах)								
Беларусь	91	77	112	110	111	120	118	115
Россия	95	94	109	109	113	113	114	116
на душу населения, тыс. руб. (1991,1995 гг. – млн. руб.; в фактически действовавших ценах)								
Беларусь	0,003	4,3	394	1458	1876	2450	3030	3739
Россия	0,003	3,5	16,2	31,6	39,2	49,2	61,1	76,5
Товарные запасы в розничной торговле (на конец года) <sup>2)</sup> : млрд. руб. (1991,1995 гг. – трлн. руб.; в фактически действовавших ценах)								
Беларусь	0,003	3,8	315	1044	1314	1684	2150	2706
Россия	0,07	33,2	98,2	162,8	208,4	280,5	349,5	478,1
в днях торговли								
Беларусь	28	37	36	47	45	44	43	44
Россия	39	41	29	33	32	28	28	27

<sup>1)</sup> В этой и последующих таблицах раздела - оборот розничной торговли. Данные по обороту розничной торговли за 2003-2006 гг. уточнены по итогам обследования субъектов малого предпринимательства.

<sup>2)</sup> По России до 2005 г. - товарные запасы в организациях розничной торговли.

**15.2. МАКРОСТРУКТУРА РОЗНИЧНОГО ТОВАРООБОРОТА**

(в фактически действовавших ценах; в процентах к итогу)

	1991	1995	2000	2003	2004	2005	2006	2007
Розничный товарооборот торговли - всего	100	100	100	100	100	100	100	100
в том числе:								
продовольственных товаров								
Беларусь	39,7	60,0	58,1	57,9	53,3	51,3	49,3	48,5
Россия	42,2	46,6	46,5	46,2	45,7	45,7	45,3	45,0
непродовольственных товаров								
Беларусь	60,3	40,0	41,9	42,1	46,7	48,7	50,7	51,5
Россия	57,8	53,4	53,5	53,8	54,3	54,3	54,7	55,0

**15.3. ИНДЕКСЫ ФИЗИЧЕСКОГО ОБЪЕМА РОЗНИЧНОГО ТОВАРООБОРОТА**

	1991	1995	2000	2003	2004	2005	2006	2007
Розничный товарооборот торговли - всего:								
в процентах к 1990 г.								
Беларусь	91	45	111	177	198	238	280	321
Россия	95	91	95	126	143	161	184	213
в процентах к предыдущему году								
Беларусь	91	77	112	110	111	120	118	115
Россия	95	94	109	109	113	113	114	116
Розничный товарооборот продовольственных товаров:								
в процентах к 1990 г.								
Беларусь	96	57	114	172	171	192	213	236
Россия	98	87	91	116	129	143	158	178
в процентах к предыдущему году								
Беларусь	96	80	112	109	99,1	112	111	111
Россия	98	91	108	108	111	111	111	112
Розничный товарооборот непродовольственных товаров:								
в процентах к 1990 г.								
Беларусь	88	35	108	185	238	308	382	455
Россия	93	92	97	132	152	175	204	243
в процентах к предыдущему году								
Беларусь	88	73	111	112	128	130	124	119
Россия	93	96	111	110	115	115	117	119



**15.4. РАСХОД ОСНОВНЫХ ВИДОВ ТОПЛИВА ПОТРЕБИТЕЛЯМИ<sup>1)</sup>**

	1991	1995	2000	2003	2004	2005	2006	2007
Уголь, млн. т								
Беларусь	2,2	1,1	0,5	0,3	0,2	0,2	0,1	0,1
Россия	324	232	221	225	216	213	217	212
Газ природный, млрд. м <sup>3</sup>								
Беларусь	13,5	13,8	17,2	18,4	20,0	20,4	20,8	20,9
Россия	419	317	314	376	378	397	404	423
Автомобильный бензин, млн. т								
Беларусь	2,6	1,2	1,0	1,0	1,0	1,0	1,1	1,1
Россия	29,2	18,6	14,6	14,0	14,7	15,0	19,2	18,6
Дизельное топливо, млн. т								
Беларусь	3,3	1,8	1,8	1,7	1,8	2,0	2,3	3,0
Россия	45,9	27,7	23,4	20,8	21,9	21,3	23,4	24,3
Топочный мазут, млн. т								
Беларусь	13,4	5,2	2,1	1,6	1,6	1,3	1,4	0,8
Россия	76,9	45,5	27,0	21,4	19,5	18,0	18,1	14,6

<sup>1)</sup> По России приведены данные по крупным и средним организациям и по населению в части продажи ему топлива крупными и средними организациями.

**15.5. РАСХОД ТОПЛИВНО-ЭНЕРГЕТИЧЕСКИХ РЕСУРСОВ НА ПРОИЗВОДСТВО ПРОДУКЦИИ (ВЫПОЛНЕНИЕ РАБОТ, УСЛУГ)**

	1991	1995	2000	2003	2004	2005	2006	2007
Электроэнергия, млрд. кВт·ч								
Беларусь	32,1	17,5	19,2	19,1	19,8	20,1	20,8	20,8
Россия	971	746	757	798	818	832	867	887
Теплоэнергия, млн. Гкал								
Беларусь	74,0	34,7	31,4	30,0	31,1	31,9	32,4	31,4
Россия <sup>1)</sup>	1286	866	723	695	683	677	695	771
Котельно-печное топливо, млн. т условного топлива								
Беларусь	35,9	21,5	21,1	21,9	23,7	23,6	24,4	23,7
Россия <sup>1)</sup>	778	582	555	565	572	576	594	616
Уголь, млн. т								
Беларусь	0,8	0,5	0,3	0,2	0,2	0,2	0,1	0,1
Россия <sup>1)</sup>	289	222	216	220	211	207	212	208
Газ природный, млрд. м <sup>3</sup>								
Беларусь	12,0	12,3	15,9	17,1	18,5	18,8	19,1	19,3
Россия <sup>1)</sup>	396	295	283	336	338	354	360	378
Автомобильный бензин, млн. т								
Беларусь	2,1	0,9	0,7	0,6	0,6	0,6	0,6	0,5
Россия <sup>1)</sup>	24,2	13,8	9,9	8,3	8,1	7,5	8,5	7,7
Дизельное топливо, млн. т								
Беларусь	3,3	1,7	1,6	1,5	1,6	1,7	1,9	2,0
Россия <sup>1)</sup>	45,2	26,5	21,6	19,0	20,1	19,1	20,3	20,7
Топочный мазут, млн. т								
Беларусь	13,3	5,0	2,0	1,6	1,6	1,3	1,4	0,8
Россия <sup>1)</sup>	76,7	45,4	26,9	21,3	19,4	18,0	18,1	14,2

<sup>1)</sup> Данные приведены по крупным и средним организациям.

**15.6. ИНДЕКСЫ ФИЗИЧЕСКОГО ОБЪЕМА ПЛАТНЫХ УСЛУГ НАСЕЛЕНИЮ**

(в сопоставимых ценах; в процентах к предыдущему году)

	1995	2000	2003	2004	2005	2006	2007
Все оказанные услуги							
Беларусь	95	105	111	113	115	111	112
Россия	82	105	107	108	106	108	108
из них:							
бытовые							
Беларусь <sup>1)</sup>	80	113	114	116	130	121	122
Россия	109	103	102 <sup>1)</sup>	108 <sup>1)</sup>	106 <sup>1)</sup>	106 <sup>1)</sup>	105 <sup>1)</sup>
транспортные							
Беларусь <sup>1)</sup>	91	101	98	103	101	101	103
Россия	77	99,6	105 <sup>1)</sup>	106 <sup>1)</sup>	104 <sup>1)</sup>	105 <sup>1)</sup>	106 <sup>1)</sup>
услуги связи							
Беларусь	114	126	137	142	135	124	117
Россия	91	113	122	122	119	116	118
жилищные							
Беларусь <sup>1)</sup>	171	125	125	101	107 <sup>2)</sup>	104 <sup>2)</sup>	106 <sup>2)</sup>
Россия	-	94	98 <sup>1)</sup>	103 <sup>1)</sup>	103 <sup>1)</sup>	108 <sup>1)</sup>	105 <sup>1)</sup>
коммунальные							
Беларусь	89	96	107	104	-	-	-
Россия	-	101	101	103	101	101	103
услуги гостиниц и аналогичных средств размещения							
Беларусь <sup>1)</sup>	37	69	113	110	117	119	103
Россия	-	-	104 <sup>1)</sup>	104 <sup>1)</sup>	96 <sup>1)</sup>	107 <sup>1)</sup>	108 <sup>1)</sup>
услуги системы образования							
Беларусь <sup>3)</sup>	85	95	115	109	114	109	107
Россия	120	122	109	109	108	108	108
услуги культуры							
Беларусь	66	86	102	113	117	114	118
Россия	99,7	106	120	111	99,1	101	82
туристские							
Беларусь	50	73	96	114	138	126	134
Россия	123	98	102 <sup>1)</sup>	114 <sup>1)</sup>	122 <sup>1)</sup>	116 <sup>1)</sup>	105 <sup>1)</sup>
услуги физической культуры и спорта							
Беларусь	-	-	114	125	127	119	120
Россия	137	100,1	111	121	138	91	119
медицинские							
Беларусь	117	128	97	115	111	108	119
Россия	158	110	106	108	107	108	111
санаторно-оздоровительные							
Беларусь	91	103	106	103	97	84	112
Россия	107	99,8	95	104	106	103	101
услуги правового характера							
Беларусь	163 <sup>4)</sup>	99	98	99	106	100,2	99
Россия	121	114	105	108	106	116	110

<sup>1)</sup> Данные приведены в соответствии с внесенными в ОКУН изменениями, согласно которым транспортно-экспедиторские услуги исключены из бытовых услуг и объединены с услугами транспорта в группу «транспортные услуги». Кроме того, из туристских услуг, а также из жилищных услуг выделены в отдельную группу «услуги гостиниц и аналогичных средств размещения». По Беларуси - данные по услугам гостиниц выделены только из жилищных услуг.

<sup>2)</sup> С учетом коммунальных услуг.

<sup>3)</sup> Данные за 1995, 2000 гг. приведены по услугам детских дошкольных учреждений.

<sup>4)</sup> Данные приведены по услугам правового характера и банков.



**15.7. ЭКСПОРТ ВАЖНЕЙШИХ ТОВАРОВ ИЗ БЕЛАРУСИ В РОССИЮ<sup>1)</sup>**

	2000	2003	2004	2005	2006	2007
Говядина мороженая, тыс. т	6	32	44	47	58	42
Свинина, тыс. т	14	14	15	22	37	15
Молоко и сливки сгущенные и сухие, тыс. т	29	74	92	110	137	118
Масло сливочное и прочие молочные жиры, тыс. т	17	30	47	51	53	48
Сыры и творог, тыс. т	17	37	53	65	83	99
Сахар, тыс. т	196	312	374	482	239	180
Консервы рыбные, тыс. т	4	9	12	14	21	25
Полимеры этилена, тыс. т	63	55	47	39	40	40
Шины, тыс. шт.	1769	1864	1985	1552	1676	2175
Бумага обойная и другие стеновые покрытия, тыс. т	22	26	27	29	30	30
Волокна синтетические, тыс. т	56	54	47	36	47	46
Нити комплексные синтетические, тыс. т	22	20	19	18	20	22
Обувь кожаная, тыс. пар	5268	4008	4397	3580	3697	3634
Плитка керамическая глазурованная, тыс. м <sup>2</sup>	8681	7045	8253	6729	6707	6459
Черные металлы, тыс. т	242	517	473	524	454	636
Газовые плиты, тыс. шт.	346	416	464	450	469	477
Двигатели внутреннего сгорания, тыс. шт.	31	33	39	47	54	71
Холодильники, морозильники и оборудование, тыс. шт.	351	627	681	684	776	769
Телевизоры цветного изображения, тыс. шт.	269	492	657	601	394	369
Трансформаторы электрические, тыс. шт.	484	1911	2016	1233	1869	1085
Тракторы, включая седельные тягачи, тыс. шт.	13	16	19	17	22	28
Автомобили грузовые, шт.	8852	8681	8377	8857	8910	9288
Дорожная техника, шт.	539	2050	1866	1759	2432	3080
Запасные части и принадлежности для автомобилей и тракторов, тыс. т	34	49	61	42	43	48
Прицепы и полуприцепы, тыс. шт.	7	18	27	32	29	19
Мебель, тыс. т	76	111	132	121	131	134

<sup>1)</sup> Данные Белстата.

**15.8. ТОВАРНАЯ СТРУКТУРА ЭКСПОРТА БЕЛАРУСИ В РОССИЮ<sup>1)</sup>**

	2004		2005		2006		2007	
	Стоимость, тыс.долл. США	Удельный вес в общем объеме экспорта, процентов	Стоимость, тыс.долл. США	Удельный вес в общем объеме экспорта, процентов	Стоимость, тыс.долл. США	Удельный вес в общем объеме экспорта, процентов	Стоимость, тыс. долл. США	Удельный вес в общем объеме экспорта, процентов
Говядина мороженая	91076	1,4	109990	1,9	165547	2,4	119910	1,4
Свинина	30688	0,5	51250	0,9	89625	1,3	36428	0,4
Молоко и сливки сгущенные и сухие	139503	2,2	184779	3,2	212587	3,1	284950	3,2
Масло сливочное и прочие молочные жиры	79519	1,2	92655	1,6	104044	1,5	138106	1,6
Сыры и творог	114582	1,8	154739	2,7	214921	3,1	336529	3,8
Сахар	165029	2,5	216359	3,8	120592	1,8	88525	1,0
Консервы рыбные	38961	0,6	41948	0,7	62234	0,9	76700	0,9
Полимеры этилена	45362	0,7	42853	0,7	48379	0,7	55647	0,6
Шины	87836	1,4	83456	1,5	132541	1,9	186767	2,1
Бумага обойная и другие стеновые покрытия	49405	0,8	47067	0,8	53130	0,8	64638	0,7
Волокна синтетические	67505	1,0	52463	0,9	62352	0,9	68381	0,8
Нити комплексные синтетические	50020	0,8	44782	0,8	50080	0,7	56897	0,6
Обувь кожаная	78459	1,2	56507	1,0	64607	0,9	77573	0,9
Плитка керамическая глазурованная	42367	0,7	33574	0,6	35608	0,5	40723	0,5
Черные металлы	257095	4,0	222456	3,9	228084	3,3	408987	4,6
Газовые плиты	73818	1,1	64330	1,1	72811	1,1	85182	1,0
Двигатели внутреннего сгорания	61591	0,9	74822	1,3	96291	1,4	149999	1,7
Холодильники, морозильники и оборудование	276558	4,3	240094	4,2	263889	3,9	284383	3,2
Телевизоры цветного изображения	78254	1,2	58333	1,0	33411	0,5	29116	0,3
Трансформаторы электрические	64572	1,0	68844	1,2	94802	1,4	141196	1,6
Тракторы, включая седельные тягачи	333594	5,1	307969	5,4	461177	6,7	682435	7,7
Автомобили грузовые	391769	6,0	413848	7,2	491502	7,2	627197	7,1
Дорожная техника	56266	0,9	61735	1,1	91667	1,3	124977	1,4
Запасные части и принадлежности для автомобилей и тракторов	236698	3,6	171718	3,0	200817	2,9	251638	2,8
Прицепы и полуприцепы	71147	1,1	65594	1,1	83002	1,2	97374	1,1
Мебель	211332	3,3	185769	3,3	217539	3,2	284623	3,2

<sup>1)</sup> Данные Белстата.



**15.9. ЭКСПОРТ ВАЖНЕЙШИХ ТОВАРОВ ИЗ РОССИИ В БЕЛАРУСЬ<sup>1)</sup>**

	2000	2003	2004	2005	2006	2007
Рыба мороженая, включая филе, тыс. т	62	82	95	87	81	68
Растительные масла, тыс. т	35	100	106	75	71	71
Нефть сырая, включая газовый конденсат, млн. т	12	15	18	19	21	20
Нефтепродукты, тыс. т	1062	993	1130	555	1216	888
Газ природный, млрд. м <sup>3</sup>	17	18	20	20	21	21
Электроэнергия, млн. кВт·ч	6498	3532	1511	4680	2345	2653
Углеводороды циклические, тыс. т	65	54	57	63	55	79
Спирты ациклические, тыс. т	62	51	57	58	70	71
Каучук синтетический, тыс. т	29	37	45	49	56	60
Бумага и картон немелованные, тыс. т	62	56	71	62	82	78
Обувь, тыс. пар	744	1988	5417	8497	9424	9064
Черные металлы, тыс. т	1968	2197	2326	2127	2572	2608
Трубы из черных металлов, тыс. т	127	165	194	146	176	165
Проволока медная, тыс. т	15	15	20	16	17	20
Двигатели внутреннего сгорания, тыс. шт.	36	32	27	25	24	29
Двигатели и генераторы электрические, тыс. шт.	211	325	454	314	263	247
Провода изолированные и кабели, тыс. т	13	44	29	19	19	22
Автомобили грузовые, шт.	1443	2432	3169	3476	4364	4305
Части и оборудование для автомобилей и тракторов, тыс. т	28	26	29	16	19	21

<sup>1)</sup> Данные Белстата.



**15.10. ТОВАРНАЯ СТРУКТУРА ЭКСПОРТА РОССИИ В БЕЛАРУСЬ<sup>1)</sup>**

	2004		2005		2006		2007	
	Стои- мость, тыс.долл. США	Удельный вес в общем объеме экспорта, процен- тов	Стои- мость, тыс.долл. США	Удельный вес в общем объеме экспорта, процен- тов	Стои- мость, тыс.долл. США	Удельный вес в общем объеме экспорта, процен- тов	Стои- мость, тыс.долл. США	Удельный вес в общем объеме экспорта, процен- тов
Рыба мороженая, включая филе	82950	0,7	81877	0,8	84820	0,6	86301	0,5
Растительные масла	90239	0,8	61581	0,6	53315	0,4	74990	0,4
Нефть сырая, включая газовый конденсат	3232184	28,8	4222217	41,7	5607757	42,8	7234341	42,0
Нефтепродукты	160973	1,4	130815	1,3	453992	3,5	443938	2,6
Газ природный	937353	8,4	949525	9,4	990074	7,6	2088716	12,1
Электроэнергия	36193	0,3	94975	0,9	54596	0,4	82687	0,5
Углеводороды циклические	45364	0,4	52066	0,5	49581	0,4	81047	0,5
Спирты ациклические	51265	0,5	56929	0,6	60222	0,5	74816	0,4
Каучук синтетический	64400	0,6	72362	0,7	94503	0,7	113473	0,7
Бумага и картон немелованные	67497	0,6	49127	0,5	66453	0,5	70240	0,4
Обувь	110353	1,0	154269	1,5	193748	1,5	159844	0,9
Черные металлы	991354	8,8	827328	8,2	1041959	8,0	1321767	7,7
Трубы из черных металлов	197873	1,8	134253	1,3	177785	1,4	206615	1,2
Проволока медная	64161	0,6	58303	0,6	122285	0,9	148022	0,9
Двигатели внутреннего сгорания	142755	1,3	137252	1,4	158986	1,2	215189	1,3
Двигатели и генераторы электрические	73182	0,7	41096	0,4	44170	0,3	64211	0,4
Провода изолированные и кабели	119684	1,1	57782	0,6	87594	0,7	121772	0,7
Автомобили грузовые	28610	0,3	27790	0,3	45246	0,3	57086	0,3
Части и оборудование для автомобилей и тракторов	144871	1,3	56654	0,6	68259	0,5	92039	0,5

<sup>1)</sup> Данные Белстата.



В разделе представлена статистическая информация об организациях, выполняющих научные исследования и разработки, публикуются данные о состоянии и развитии научного потенциала Беларуси и России.

**Персонал, занятый научными исследованиями и разработками** - совокупность лиц, чья творческая деятельность, осуществляемая на систематической основе, направлена на увеличение суммы научных знаний и поиск новых областей применения этих знаний, а также занятых оказанием прямых услуг, связанных с выполнением научных исследований и разработок. В статистике персонал, занятый научными исследованиями и разработками, учитывается как списочный состав работников организаций (соответствующих подразделений высших учебных заведений, промышленных организаций и др.), выполняющих научные исследования и разработки, по состоянию на конец года.

В составе персонала, занятого научными исследованиями и разработками, выделяются четыре категории: исследователи, техники, вспомогательный и прочий персонал.

**Исследователи** - работники, профессионально занимающиеся научными исследованиями и разработками и непосредственно осуществляющие создание новых знаний, продуктов, методов и систем, а также управление указанными видами деятельности. Исследователи обычно имеют высшее профессиональное образование.

**Техники** – работники, участвующие в научных исследованиях и разработках и выполняющие технические функции, как правило, под руководством исследователей.

**Вспомогательный персонал** - работники, выполняющие вспомогательные функции, связанные с проведением научных исследований и разработок: работники планово-экономических, финансовых подразделений, патентных служб, подразделений научно-технической информации, научно-технических библиотек; рабочие, осуществляющие монтаж, наладку, обслуживание и ремонт научного оборудования и приборов; рабочие опытных (экспериментальных) производств; лаборанты, не имеющие высшего и среднего профессионального образования.

**Прочий персонал** - работники по хозяйственному обслуживанию, а также выполняющие функции общего характера, связанные с деятельностью организации в целом (работники бухгалтерии, кадровой службы, канцелярии, подразделений материально-технического обеспечения и т.п.).

**Аспирантура** - основная форма подготовки научно-педагогических и научных кадров в системе послевузовского профессионального образования. Подготовка аспирантов осуществляется по отраслям науки и научным специальностям в соответствии с действующей номенклатурой специальностей научных работников. В аспирантуру принимаются лица, имеющие высшее профессиональное образование (в Беларуси - высшее образование). Обучение в аспирантуре осуществляется по очной и заочной формам.

**Докторантура** является одной из форм подготовки научно-педагогических и научных кадров высшей квалификации. В докторантуру принимаются лица, имеющие ученую степень кандидата наук.

Численность аспирантов и докторантов приводится на конец года, включая граждан государств-стран СНГ.

**16.1. ЧИСЛО ОРГАНИЗАЦИЙ, ВЫПОЛНЯВШИХ  
НАУЧНЫЕ ИССЛЕДОВАНИЯ И РАЗРАБОТКИ**

	1995	2000	2003	2004	2005	2006	2007
Всего							
Беларусь	286	307	295	295	322	338	340
Россия	4059	4099	3797	3656	3566	3622	3957
в том числе:							
научно-исследовательские организации							
Беларусь	130	165	168	168	168	180	174
Россия	2284	2686	2564	2464	2115	2049	2036
конструкторские бюро							
Беларусь	54	48	38	36	36	37	34
Россия	548	318	228	194	489	482	497
проектные и проектно-изыскательские организации							
Беларусь	21	5	5	5	5	5	5
Россия	207	85	68	63	61	58	49
опытные заводы							
Беларусь	10	10	8	8	10	2	1
Россия	23	33	28	31	30	49	60
высшие учебные заведения							
Беларусь	34	33	34	35	37	40	45
Россия	395	390	393	402	406	417	500
промышленные организации							
Беларусь	30	37	32	32	49	61	68
Россия	325	284	248	244	231	255	265
прочие организации							
Беларусь	7	9	10	11	17	13	13
Россия	277	303	268	258	234	312	550

**16.2. ЧИСЛЕННОСТЬ ПЕРСОНАЛА, ЗАНЯТОГО  
НАУЧНЫМИ ИССЛЕДОВАНИЯМИ И РАЗРАБОТКАМИ**  
(человек)

	Персонал, занятый научными исследованиями и разра- ботками	в том числе			
		исследова- тели	техники	вспомога- тельный персонал	прочие
<b>Беларусь</b>					
Всего					
2000	32926	19707	2574	6751	3894
2003	29981	17702	2337	5999	3943
2004	28750	17034	2068	5844	3804
2005	30222	18267	2112	5763	4080
2006	30544	18494	2263	5715	4072
2007	31294	18995	2312	5880	4107
из них имеют ученую степень:					
доктора наук					
2000	819	819	-	-	-
2003	783	783	-	-	-
2004	794	794	-	-	-
2005	780	780	-	-	-
2006	758	758	-	-	-
2007	744	743	-	1	-
кандидата наук					
2000	3856	3847	1	6	2
2003	3431	3420	3	2	6
2004	3340	3328	3	6	3
2005	3255	3232	5	10	8
2006	3197	3167	2	14	14
2007	3176	3144	-	23	9
<b>Россия</b>					
Всего					
2000	887729	425954	75184	240506	146085
2003	858470	409775	71729	229214	147752
2004	839338	401425	69963	223356	144594
2005	813207	391121	65982	215555	140549
2006	807066	388939	66031	213579	138517
2007	801135	392849	64569	208052	135665
из них имеют ученую степень:					
доктора наук					
2000	22018	21949	4	46	19
2003	23004	22936	2	55	11
2004	23187	23102	2	67	16
2005	23502	23410	3	73	16
2006	23990	23880	3	83	24
2007	25362	25213	4	90	55
кандидата наук					
2000	84930	83962	69	663	236
2003	79831	78870	34	692	235
2004	77792	76808	48	666	270
2005	77024	76018	42	698	266
2006	76796	75627	83	783	303
2007	79776	78512	82	792	390

**16.3. ЧИСЛЕННОСТЬ ИССЛЕДОВАТЕЛЕЙ ПО ОБЛАСТЯМ НАУКИ**

(человек)

	Всего	в том числе по областям науки					
		естественные	технические	медицинские	сельскохозяйственные	общественные	гуманитарные
<b>Беларусь</b>							
Исследователи							
2000	19707	4684	10730	1244	1126	1383	540
2003	17702	4295	9391	1021	1087	1360	548
2004	17034	4254	9069	831	1192	1156	532
2005	18267	4089	10380	836	1255	1203	504
2006	18494	3795	10924	982	1167	1205	421
2007	18995	3700	11553	978	1155	1224	385
из них имеют ученую степень:							
доктора наук							
2000	819	318	197	110	62	54	78
2003	783	319	187	85	63	53	76
2004	794	328	184	94	73	39	76
2005	780	305	196	91	74	41	73
2006	758	297	197	89	76	36	63
2007	743	282	205	83	75	42	56
кандидата наук							
2000	3847	1496	1103	368	355	297	228
2003	3420	1354	932	313	355	260	206
2004	3328	1280	954	285	388	220	201
2005	3232	1220	923	275	392	219	203
2006	3167	1173	951	286	362	226	169
2007	3144	1131	951	299	367	241	155
<b>Россия</b>							
Исследователи							
2000	425954	99834	274955	15539	14390	13259	7977
2003	409775	96328	256921	22039	13735	12565	8187
2004	401425	91698	258850	15907	14280	12467	8223
2005	391121	91570	249358	15672	13724	12497	8300
2006	388939	89304	248201	15896	13447	13721	8370
2007	392849	94668	244475	16734	13743	13740	9489
из них имеют ученую степень:							
доктора наук							
2000	21949	10297	4480	3217	1153	1175	1627
2003	22936	10687	4320	3681	1266	1260	1722
2004	23102	10464	4534	3628	1345	1338	1793
2005	23410	10738	4495	3715	1356	1336	1770
2006	23880	10966	4502	3757	1370	1437	1848
2007	25213	11479	4809	3934	1478	1632	1881
кандидата наук							
2000	83962	36326	28206	6853	5078	4090	3409
2003	78870	34369	24560	7602	4916	4028	3395
2004	76808	33038	24451	6772	5091	4091	3365
2005	76018	32969	23677	6791	4922	4158	3501
2006	75627	32413	23365	6910	4926	4545	3468
2007	78512	33359	23552	7540	5100	5008	3953



**16.4. ЧИСЛО ОРГАНИЗАЦИЙ, ВЕДУЩИХ ПОДГОТОВКУ АСПИРАНТОВ**

	1995	2000	2003	2004	2005	2006	2007
Всего							
Беларусь	94	110	121	119	119	118	118
Россия	1334	1362	1441	1452	1473	1493	1490
в том числе:							
научные организации							
Беларусь	58	73	76	76	76	75	74
Россия	828	797	827	831	833	820	799
высшие учебные заведения							
Беларусь	36	37	45	43	43	43	44
Россия	506	565	614	621	640	673	691

**16.5. ОСНОВНЫЕ ПОКАЗАТЕЛИ ДЕЯТЕЛЬНОСТИ АСПИРАНТУРЫ**

(человек)

Годы	Численность аспирантов	Прием в аспирантуру	Выпуск из аспирантуры	в том числе с защитой диссертации
<b>Беларусь</b>				
1995	3082	1140	601	45
2000	5203	1824	1010	71
2003	5964	1796	1232	100
2004	5419	1511	1333	75
2005	5042	1508	1296	74
2006	4857	1552	1242	65
2007	4498	1428	1093	42
<b>Россия</b>				
1995	62317	24025	11369	2609
2000	117714	43100	24828	7503
2003	140741	47803	30799	8378
2004	142662	47687	32595	10256
2005	142899	46896	33561	10650
2006	146111	50462	35530	11893
2007	147719	51633	35747	10970

**16.6. ЧИСЛЕННОСТЬ АСПИРАНТОВ ПО ОТРАСЛЯМ НАУКИ**

(человек)

	1995	2000	2003	2004	2005	2006	2007
<b>Беларусь</b>							
Численность аспирантов - всего	3082	5203	5964	5419	5042	4857	4498
в том числе по отраслям науки:							
физико-математические	320	344	359	318	293	290	263
химические	55	77	96	91	84	80	64
биологические	139	283	295	257	256	251	248
технические	842	1126	1157	1074	1023	997	915
сельскохозяйственные	125	182	196	187	186	189	203
исторические	119	210	244	219	202	190	166
экономические	272	859	1046	919	796	753	674
философские	41	61	81	71	64	62	62
филологические	251	411	429	415	406	380	334
юридические	57	223	418	346	308	300	291
педагогические	311	547	571	511	448	411	337
медицинские	114	240	296	292	268	288	324
фармацевтические	7	14	11	9	9	9	10
ветеринарные	19	66	65	54	51	56	76
искусствоведение	116	90	128	141	163	167	123
архитектура	22	29	26	24	24	21	19
психологические	122	187	241	211	191	156	127
социологические	23	49	62	59	52	47	42
политические	10	33	51	47	50	48	53
культурология	-	54	70	56	52	47	43
науки о Земле <sup>1)</sup>	57	91	98	87	81	75	73
прочие отрасли науки	60	27	24	31	35	40	51
<b>Россия</b>							
Численность аспирантов - всего	62317	117714	140741	142662	142899	146111	147719
в том числе по отраслям науки:							
физико-математические	5888	7522	7640	7487	7435	7236	7195
химические	1964	2987	3241	3234	3142	3107	3133
биологические	3146	5589	6445	6501	6509	6661	6729
технические	17424	29058	33370	34032	33800	34646	35096
сельскохозяйственные	1926	3118	3601	3844	3818	3828	3691
исторические	2464	4152	4915	4771	4601	4554	4443
экономические	7194	21404	25940	26098	26100	26631	26856
философские	1808	2617	3148	3078	3060	3035	2936
филологические	3375	6295	7200	7129	6966	6835	6763
юридические	1892	5786	9111	9793	10722	11502	11584
педагогические	3791	6915	9149	9204	9079	9506	9884
медицинские	4290	7783	9556	9791	9764	10062	10144
фармацевтические	157	234	294	319	340	363	396
ветеринарные	501	954	1128	1163	1154	1146	1115
искусствоведение	1136	1654	1835	1879	1881	1975	2085
архитектура	266	486	534	580	570	533	506
психологические	1304	2481	3150	3263	3317	3474	3720
социологические	978	2143	2777	2721	2726	2868	3006
политические	407	997	1550	1645	1818	1961	2030
культурология	219	768	941	931	913	999	1143
науки о Земле	2101	4625	5032	5002	4960	4963	5022
прочие отрасли науки	86	146	184	197	224	226	242

<sup>1)</sup> Здесь и в последующих таблицах раздела данные о геолого-минералогических и географических науках включены в отрасль «Науки о Земле».



**16.7. ПРИЕМ В АСПИРАНТУРУ ПО ОТРАСЛЯМ НАУКИ**

(человек)

	1995	2000	2003	2004	2005	2006	2007
	<b>Беларусь</b>						
Принято в аспирантуру - всего	1140	1824	1796	1511	1508	1552	1428
в том числе по отраслям науки:							
физико-математические	104	111	119	103	88	104	72
химические	18	26	28	28	31	25	13
биологические	58	98	90	70	97	85	78
технические	318	384	362	331	341	321	283
сельскохозяйственные	42	56	63	48	63	69	69
исторические	43	71	67	57	56	57	45
экономические	112	341	302	238	201	241	197
философские	17	20	28	22	19	16	21
филологические	89	144	128	119	114	97	92
юридические	20	89	130	89	87	106	105
педагогические	96	178	159	127	116	110	100
медицинские	38	89	90	86	68	109	135
фармацевтические	4	5	2	2	4	2	4
ветеринарные	10	32	14	15	18	23	31
искусствоведение	62	32	44	50	61	64	60
архитектура	11	10	8	7	9	1	8
психологические	42	49	74	44	43	40	25
социологические	15	18	18	14	18	13	7
политические	2	13	17	9	17	17	19
культурология	-	20	18	14	19	12	12
науки о Земле	22	31	25	23	28	23	29
прочие отрасли науки	17	7	10	15	10	17	23
	<b>Россия</b>						
Принято в аспирантуру - всего	24025	43100	47803	47687	46896	50462	51633
в том числе по отраслям науки:							
физико-математические	2159	2671	2730	2546	2559	2490	2625
химические	684	1009	1180	1053	1019	1038	1114
биологические	1148	1913	2174	2160	2107	2238	2266
технические	7267	10984	11883	11906	11505	12549	12794
сельскохозяйственные	736	1116	1285	1383	1253	1282	1199
исторические	831	1429	1502	1489	1358	1482	1491
экономические	3069	8160	8616	8756	8632	9211	9514
философские	642	965	1009	962	980	1037	967
филологические	1162	2153	2321	2194	2126	2150	2105
юридические	777	2123	3132	3305	3640	3874	4020
педагогические	1273	2612	2916	2850	2766	3409	3400
медицинские	1538	2753	3132	3146	2931	3218	3194
фармацевтические	43	78	90	120	121	114	149
ветеринарные	197	324	384	369	353	407	350
искусствоведение	475	688	712	758	775	740	784
архитектура	93	155	163	205	183	147	176
психологические	488	871	1021	1061	1061	1202	1355
социологические	385	854	897	880	872	1043	1101
политические	134	356	564	578	645	704	729
культурология	86	249	296	314	295	375	433
науки о Земле	805	1586	1730	1580	1644	1690	1787
прочие отрасли науки	33	51	66	72	71	62	80



**16.8. ВЫПУСК ИЗ АСПИРАНТУРЫ ПО ОТРАСЛЯМ НАУКИ**

(человек)

	1995	2000	2003	2004	2005	2006	2007
	<b>Беларусь</b>						
Выпущено из аспирантуры - всего	601	1010	1232	1333	1296	1242	1093
в том числе по отраслям науки:							
физико-математические	72	96	85	105	69	81	83
химические	7	12	21	21	31	23	22
биологические	32	63	73	73	79	67	44
технические	151	258	262	264	272	233	241
сельскохозяйственные	31	55	38	44	56	57	42
исторические	19	33	55	58	55	54	55
экономические	43	141	197	207	182	185	145
философские	15	13	17	17	18	14	17
филологические	67	73	97	94	96	100	97
юридические	18	44	61	75	78	75	64
педагогические	49	70	109	122	116	98	99
медицинские	24	47	61	76	74	82	69
фармацевтические	1	1	4	4	4	2	2
ветеринарные	3	6	16	22	20	12	7
искусствоведение	22	12	21	30	29	43	20
архитектура	1	6	8	6	4	2	4
психологические	20	35	38	48	43	51	25
социологические	4	5	7	12	16	11	9
политические	4	3	10	6	7	14	10
культурология	-	9	15	16	19	11	8
науки о Земле	4	17	31	25	23	17	17
прочие отрасли науки	14	11	6	8	5	10	13
	<b>Россия</b>						
Выпущено из аспирантуры - всего	11369	24828	30799	32595	33561	35530	35747
в том числе по отраслям науки:							
физико-математические	1157	1933	1889	1861	1843	1964	1877
химические	387	725	735	768	823	840	817
биологические	561	1354	1451	1612	1616	1685	1783
технические	3062	6208	6986	7086	7431	7743	7902
сельскохозяйственные	412	834	859	885	938	1017	1024
исторические	549	892	1104	1228	1219	1236	1263
экономические	993	3807	5565	5890	6009	6264	6394
философские	367	607	688	734	729	829	774
филологические	659	1320	1664	1764	1724	1857	1755
юридические	263	979	1584	1962	2222	2649	2608
педагогические	653	1414	1921	2142	2159	2382	2344
медицинские	918	1671	2401	2563	2622	2575	2700
фармацевтические	29	59	72	71	85	70	97
ветеринарные	90	213	264	260	274	317	294
искусствоведение	312	438	585	579	635	496	587
архитектура	54	130	113	108	129	121	133
психологические	216	483	674	668	694	798	814
социологические	185	391	601	719	634	730	717
политические	71	199	292	344	360	467	468
культурология	18	163	192	217	204	236	197
науки о Земле	402	971	1127	1093	1160	1199	1133
прочие отрасли науки	11	37	32	41	51	55	66



**16.9. ЧИСЛО ОРГАНИЗАЦИЙ, ВЕДУЩИХ ПОДГОТОВКУ ДОКТОРАНТОВ**

	1995	2000	2003	2004	2005	2006	2007
Всего							
Беларусь	20	35	29	35	38	38	38
Россия	384	492	543	533	535	548	579
в том числе:							
научные организации							
Беларусь	...	17	13	14	17	18	17
Россия	167	178	195	179	173	178	201
высшие учебные заведения							
Беларусь	...	18	16	21	21	20	21
Россия	217	314	348	354	362	370	378

**16.10. ОСНОВНЫЕ ПОКАЗАТЕЛИ ДЕЯТЕЛЬНОСТИ ДОКТОРАНТУРЫ**  
(человек)

Годы	Численность докторантов	Прием в докторантуру	Выпуск из докторантуры	в том числе с защитой диссертации
	<b>Беларусь</b>			
1995	150	60	23	3
2000	111	37	41	6
2003	101	26	28	2
2004	110	51	34	3
2005	131	56	29	1
2006	152	57	26	2
2007	144	36	40	2
	<b>Россия</b>			
1995	2190	904	464	137
2000	4213	1637	1251	486
2003	4567	1611	1385	414
2004	4466	1567	1451	505
2005	4282	1457	1417	516
2006	4189	1499	1383	450
2007	4109	1520	1320	429

**16.11. ЧИСЛЕННОСТЬ ДОКТОРАНТОВ ПО ОТРАСЛЯМ НАУКИ**

(человек)

	1995	2000	2003	2004	2005	2006	2007
	<b>Беларусь</b>						
Численность докторантов - всего	150	111	101	110	131	152	144
в том числе по отраслям науки:							
физико-математические	8	11	9	9	15	22	21
химические	4	1	-	-	-	1	2
биологические	4	7	3	5	6	7	6
технические	37	21	20	17	24	26	31
сельскохозяйственные	1	1	-	3	6	5	5
исторические	8	9	6	7	7	10	11
экономические	21	16	13	14	15	15	16
философские	7	3	2	2	1	1	-
филологические	25	9	10	15	17	19	17
юридические	-	4	4	7	9	8	2
педагогические	17	10	20	19	13	11	8
медицинские	1	10	2	2	4	7	7
фармацевтические	-	-	2	-	-	-	-
ветеринарные	-	-	-	1	5	6	4
искусствоведение	1	1	4	3	1	4	5
архитектура	1	-	-	-	-	-	-
психологические	5	4	3	3	3	2	2
социологические	4	-	-	2	2	1	-
политические	3	2	-	1	1	1	-
культурология	-	1	1	-	1	2	2
науки о Земле	2	-	2	-	1	3	4
прочие отрасли науки	1	1	-	-	-	1	1
	<b>Россия</b>						
Численность докторантов - всего	2190	4213	4567	4466	4282	4189	4109
в том числе по отраслям науки:							
физико-математические	193	498	339	311	300	298	311
химические	79	155	142	133	134	128	118
биологические	69	162	187	185	158	159	163
технические	696	1054	1089	1045	1026	1043	1053
сельскохозяйственные	23	55	70	93	97	94	94
исторические	127	250	251	225	204	214	209
экономические	215	377	474	483	451	451	463
философские	108	229	213	221	221	207	173
филологические	155	322	382	361	347	348	342
юридические	47	80	111	123	131	140	118
педагогические	134	350	521	483	454	388	394
медицинские	159	242	272	276	257	255	223
фармацевтические	8	7	8	8	7	7	7
ветеринарные	16	5	18	19	18	20	14
искусствоведение	6	15	15	18	25	18	19
архитектура	20	14	25	26	22	16	10
психологические	23	80	109	113	100	86	81
социологические	44	91	108	115	105	94	89
политические	3	26	44	44	40	40	46
культурология	5	22	39	46	61	50	54
науки о Земле	58	171	141	130	117	125	119
прочие отрасли науки	2	8	9	8	7	8	9



**16.12. ПРИЕМ В ДОКТОРАНТУРУ ПО ОТРАСЛЯМ НАУКИ**

(человек)

	1995	2000	2003	2004	2005	2006	2007
	<b>Беларусь</b>						
Принято в докторантуру - всего	60	37	26	51	56	57	36
в том числе по отраслям науки:							
физико-математические	3	2	2	4	9	9	3
химические	2	1	-	-	-	1	1
биологические	2	2	1	4	2	2	1
технические	14	6	4	7	12	8	11
сельскохозяйственные	1	-	-	3	4	2	1
исторические	4	2	3	2	3	5	3
экономические	4	6	3	7	5	5	6
философские	3	-	-	1	-	-	-
филологические	15	3	3	8	6	7	3
юридические	-	3	2	5	3	2	-
педагогические	6	3	7	4	4	3	3
медицинские	-	3	-	1	3	3	1
фармацевтические	-	-	-	-	-	-	-
ветеринарные	-	-	-	1	3	1	-
искусствоведение	1	1	1	-	-	4	1
архитектура	-	-	-	-	-	-	-
психологические	2	2	-	1	-	1	1
социологические	1	-	-	2	-	-	-
политические	2	1	-	1	-	-	-
культурология	-	1	-	-	1	1	-
науки о Земле	-	-	-	-	1	2	1
прочие отрасли науки	-	1	-	-	-	1	-
	<b>Россия</b>						
Принято в докторантуру - всего	904	1637	1611	1567	1457	1499	1520
в том числе по отраслям науки:							
физико-математические	90	171	106	119	113	101	123
химические	41	57	51	44	50	43	38
биологические	27	53	62	48	46	61	64
технические	279	408	399	355	373	401	387
сельскохозяйственные	10	21	37	47	28	31	40
исторические	58	101	65	76	68	82	65
экономические	87	163	182	196	153	180	193
философские	44	84	71	88	66	69	62
филологические	58	125	131	110	111	114	111
юридические	24	33	34	59	52	45	40
педагогические	55	145	178	152	139	128	143
медицинские	60	95	113	82	79	83	75
фармацевтические	5	3	3	2	3	3	1
ветеринарные	4	1	4	5	8	5	3
искусствоведение	1	8	6	7	8	9	7
архитектура	9	6	13	4	4	9	3
психологические	11	41	34	40	31	29	30
социологические	16	41	30	37	33	27	38
политические	1	9	21	26	19	15	20
культурология	3	9	19	22	23	12	28
науки о Земле	21	60	47	47	47	49	47
прочие отрасли науки	-	3	5	1	3	3	2

**16.13. ВЫПУСК ИЗ ДОКТОРАНТУРЫ ПО ОТРАСЛЯМ НАУКИ**

(человек)

	1995	2000	2003	2004	2005	2006	2007
	<b>Беларусь</b>						
Выпущено из докторантуры - всего	23	41	28	34	29	26	40
в том числе по отраслям науки:							
физико-математические	3	7	2	4	2	2	4
химические	-	-	1	-	-	-	-
биологические	-	-	2	2	-	-	2
технические	12	5	3	8	5	4	6
сельскохозяйственные	-	1	-	-	-	1	1
исторические	2	5	1	1	2	2	2
экономические	3	7	5	4	4	3	5
философские	-	2	-	1	-	-	-
филологические	-	6	3	3	4	5	5
юридические	-	1	2	2	1	1	4
педагогические	2	4	3	3	9	5	5
медицинские	1	-	2	1	1	-	1
фармацевтические	-	-	-	1	-	-	-
ветеринарные	-	-	-	-	-	-	2
искусствоведение	-	1	-	1	1	-	-
архитектура	-	-	-	-	-	-	-
психологические	-	-	1	-	-	2	1
социологические	-	-	1	-	-	1	1
политические	-	-	-	-	-	-	1
культурология	-	-	1	1	-	-	-
науки о Земле	-	1	-	2	-	-	-
прочие отрасли науки	-	1	1	-	-	-	-
	<b>Россия</b>						
Выпущено из докторантуры - всего	464	251	1385	1451	1417	1383	1320
в том числе по отраслям науки:							
физико-математические	51	178	139	121	103	100	100
химические	12	44	49	46	41	43	42
биологические	12	36	47	57	65	60	52
технические	147	355	341	348	313	341	312
сельскохозяйственные	4	14	13	16	19	30	40
исторические	26	65	93	94	83	60	62
экономические	54	134	145	151	171	150	152
философские	28	42	69	77	56	74	72
филологические	28	81	102	117	115	100	107
юридические	15	20	29	42	39	40	43
педагогические	21	99	123	144	144	148	117
медицинские	23	76	78	86	89	82	76
фармацевтические	-	2	3	2	3	3	1
ветеринарные	4	4	1	4	9	4	9
искусствоведение	3	2	8	9	10	4	2
архитектура	1	9	3	6	5	10	4
психологические	8	9	30	28	32	36	26
социологические	9	27	37	28	38	37	29
политические	6	4	10	15	20	15	12
культурология	-	3	8	6	10	12	18
науки о Земле	12	45	51	53	51	29	42
прочие отрасли науки	-	2	6	1	1	5	2

## 17. ФИНАНСЫ

В разделе публикуется информация об исполнении консолидированного бюджета, состоянии взаиморасчетов организаций стран, деятельности страховых организаций.

**Статистика государственных финансов** ведет учет доходов и расходов сектора государственного управления.

**Бюджет** - форма образования и расходования фонда денежных средств, предназначенных для финансового обеспечения задач и функций государства и местного самоуправления.

**Бюджетная система Российской Федерации** - основанная на экономических отношениях и государственном устройстве Российской Федерации, регулируемая нормами права совокупность федерального бюджета, бюджетов субъектов Российской Федерации, местных бюджетов и бюджетов государственных внебюджетных фондов, в **Беларуси** - республиканского и местных бюджетов.

**Государственный внебюджетный фонд в Российской Федерации** – фонд денежных средств, образуемый вне федерального бюджета и бюджетов субъектов Российской Федерации и предназначенный для реализации конституционных прав граждан на пенсионное обеспечение, социальное страхование, социальное обеспечение в случае безработицы, охрану здоровья и медицинскую помощь. Расходы и доходы государственного внебюджетного фонда формируются в порядке, установленном федеральным законом, либо в ином порядке, предусмотренном Бюджетным кодексом Российской Федерации.

В России при составлении проектов и исполнении бюджетов всех уровней начиная с 1995 г. используется единая бюджетная классификация Российской Федерации.

В 2005 г. Россия и в 2006 г. Республика Беларусь перешли на новые бюджетные классификации.

**Доходы бюджета Российской Федерации** - денежные средства, поступающие в безвозмездном и безвозвратном порядке в соответствии с законодательством Российской Федерации в распоряжение органов государственной власти Российской Федерации, органов государственной власти субъектов Российской Федерации и органов местного самоуправления.

**Доходы бюджетов Республики Беларусь** образуются за счет налоговых доходов, взносов на государственное социальное страхование, неналоговых доходов и безвозмездных поступлений. В соответствии с законодательством государственными целевыми бюджетными фондами являются: с 2005 г. – инновационные фонды, с 2006 г. – фонд развития строительной науки.

**К налоговым доходам в Республике Беларусь** относятся налоги, сборы, отчисления, пошлины и иные обязательные платежи, предусмотренные законодательством. **К неналоговым доходам** относятся доходы от использования имущества, находящегося в государственной собственности, доходы от предпринимательской и иной приносящей доходы деятельности, административные штрафы и экономические санкции, удержания и прочие неналоговые доходы.

**Налог** - обязательный, индивидуально безвозмездный платеж, взимаемый с организаций и физических лиц в форме отчуждения принадлежащих им на праве собственности, хозяйственного ведения или оперативного управления денежных средств в целях финансового обеспечения деятельности государства и (или) муниципальных образований.

**Расходы бюджета** - денежные средства, направляемые на финансовое обеспечение задач и функций государства и местного самоуправления.

**Расходы на социально-культурные мероприятия** – расходы на образование, культуру, кинематографию и средства массовой информации, здравоохранение и спорт, социальную политику.

**Дефицит бюджета** - превышение расходов бюджета над его доходами.

**Профицит бюджета** - превышение доходов бюджета над его расходами.

В Беларуси:

**страховые премии (взносы)** - плата за страхование, которую страхователь обязан внести страховщику (страховой организации) в соответствии с договором страхования или законом;

**страховые выплаты** - денежная сумма, которая выплачена страховщиком страхователю, застрахованному лицу, выгодоприобретателю или иным третьим лицам;

**страховая сумма** - определенная договором страхования или установленная законом денежная сумма, исходя из которой устанавливаются размеры страхового взноса и страховой выплаты.

В России:

**страховые премии (взносы)** – плата за страхование, которую страхователь (выгодоприобретатель) обязан уплатить страховщику в порядке и в сроки, которые установлены договором страхования;

**выплаты по договорам страхования** - фактически произведенные страховой организацией страховые выплаты, а также возвращенные страхователям уплаченные ими страховые премии и выплаченные выкупные суммы в случаях досрочного прекращения или изменения условий договора страхования и сострахования, а также суммы возмещенных расходов страхователя, произведенных в целях уменьшения убытков в случаях, если они были необходимы или были произведены им для выполнения указаний страховщика;

**страховая сумма** - денежная сумма, которая установлена федеральным законом и (или) определена договором страхования и исходя из которой устанавливаются размер страховой премии (страховых взносов) и размер страховой выплаты при наступлении страхового случая.

**Статистика финансов организаций** содержит показатели, отражающие финансовое положение организаций. Сбор данных осуществляется на основе форм государственной статистической отчетности.

**Суммарная задолженность по обязательствам организаций** включает кредиторскую задолженность (по России - задолженность за полученную продукцию), задолженность по кредитам банков и займам.

**Задолженность покупателей и заказчиков за товары (работы, услуги)** - задолженность по расчетам с покупателями и заказчиками за товары, работы и услуги, в том числе задолженность, обеспеченная векселями полученными, задолженность по авансам выданным.

**Задолженность за полученную продукцию** - задолженность по расчетам с поставщиками и подрядчиками за поступившие материальные ценности, выполненные работы и оказанные услуги, в том числе задолженность, обеспеченная векселями выданными, задолженность по авансам полученным.

**Просроченная задолженность** - задолженность, не погашенная в сроки, установленные договором.



**17.1. ИСПОЛНЕНИЕ КОНСОЛИДИРОВАННОГО БЮДЖЕТА БЕЛАРУСИ**

(в процентах к валовому внутреннему продукту)

	2005	2006	2007		2005	2006	2007
Доходы	47,4	48,4	50,0	Расходы	48,1	47,0	49,6
в том числе:				из них:			
налоговые доходы	26,2	34,0	35,6	общегосударственные расходы	...	6,2	6,7
из них:				из них:			
налог на прибыль	3,6	4,0	4,0	на государственные органы общего назначения	1,2	1,1	1,2
подходный налог	2,9	3,1	3,2	на международную деятельность	0,3	0,3	0,2
налог на добавленную стоимость	9,1	9,3	9,0	на национальную экономику	...	9,6	11,6
акцизы	2,1	3,6	3,2	из них:			
налоговые доходы от внешнеэкономической деятельности	2,6	2,6	6,5	на промышленность, энергетику, строительство и архитектуру	0,1	1,8	4,3
взносы на государственное социальное страхование	11,4	11,7	11,7	на сельское хозяйство, рыбохозяйственную деятельность	1,8	4,2	4,0
неналоговые доходы	1,9	2,7	2,7	на транспорт	0,6	0,8	0,8
				на социально-культурные мероприятия	14,0	25,1 <sup>1)</sup>	25,0 <sup>1)</sup>
				Дефицит (-), профицит	-0,7	1,4	0,4

<sup>1)</sup> Включая расходы Фонда социальной защиты населения Министерства труда и социальной защиты Республики Беларусь.

**17.2. ИСПОЛНЕНИЕ КОНСОЛИДИРОВАННОГО БЮДЖЕТА РОССИИ<sup>1)</sup>**

(в процентах к валовому внутреннему продукту)

	2005	2006	2007		2005	2006	2007
Доходы	39,7	39,5	40,5	Расходы	31,6	31,1	34,5
из них:				из них:			
налог на прибыль организаций	6,2	6,2	6,6	на общегосударственные вопросы	3,5	3,1	3,6
налог на доходы физических лиц	3,3	3,5	3,8	на национальную безопасность и правоохранительную деятельность	2,7	2,7	2,6
налог на добавленную стоимость	6,8	5,6	6,9	на национальную экономику	3,5	3,5	4,7
акцизы	1,2	1,0	1,0	из них:			
доходы от внешнеэкономической деятельности	7,8	8,6	7,3	на сельское хозяйство и рыболовство	0,4	0,4	0,4
				на транспорт	1,2	1,5	1,8
				на социально-культурные мероприятия	16,8	16,9	17,7
				Профицит	8,1	8,4	6,0

<sup>1)</sup> Расчет осуществлен с учетом бюджетов государственных внебюджетных фондов.



**17.3. ОСНОВНЫЕ ПОКАЗАТЕЛИ ДЕЯТЕЛЬНОСТИ СТРАХОВЫХ ОРГАНИЗАЦИЙ**

	1995	2000	2003	2004	2005	2006	2007
Число учтенных страховых организаций							
Беларусь	82	42	35	29	26	23	23
Россия	2217	1166	1187	1063	983	921	849
Уставный капитал, млн. руб. (1995 г. - млрд. руб.)							
Беларусь	30	1099	21696	32803	38829	95882	174944
Россия	1642	16042	76336	130350	142042	149411	156556
Страховые премии (взносы), млн. руб. (1995 г. - млрд. руб.)							
Беларусь	455	58131	215381	390149	479507	552937	666096
Россия	23641	170074	446791	470526	506151	614002	775083
в том числе по договорам добровольного страхования							
Беларусь	433	23862	88049	125333	154930	205556	275070
Россия	16402	138650	343186	315195	303741	340692	404288
в том числе по договорам, заключенным с физическими лицами							
Беларусь	127	4236	35633	51691	62701	86799	133803
Россия	3374	83432	130663	138334	99022	118365	163546
Выплаты по договорам страхования, млн. руб. (1995 г. - млрд. руб.)							
Беларусь	123	14922	79509	153078	201790	294729	344418
Россия	17194	138566	292346	293563	308484	356934	486597
в том числе по договорам добровольного страхования							
Беларусь	115	5037	32295	38009	46953	102597	121447
Россия	10762	109591	216310	174296	142878	128593	161914
из них по договорам, заключенным с физическими лицами							
Беларусь	40	3151	20475	22350	27628	45534	79149
Россия	2524	91364	123309	115071	76258	65143	75803
Число заключенных договоров страхования, млн.							
Беларусь	2,6	6,4	7,1	7,2	7,4	8,2	8,2
Россия	113,3	90,9	106,4	108,0	138,1	133,4	147,2
в том числе договоры добровольного страхования							
Беларусь	2,6	3,6	3,6	3,8	3,7	3,8	3,8
Россия	82,5	88,8	89,7	77,5	103,3	97,0	106,3
Страховая сумма по заключенным договорам добровольного страхования, млрд. руб. (1995 г. - трлн. руб.)							
Беларусь	76	29615	93839	83712	100485	111462	134573
Россия	975	12834	41977	51479	93315	111267	142625
Сальдированный финансовый результат (прибыль минус убыток), млн. руб. (1995 г. - млрд. руб.)							
Беларусь	45	13831	46895	50161	57811	39365	56421
Россия	1795	2089	15458	10204	28800	30551	26330



**17.4. СТРУКТУРА СТРАХОВЫХ ВЗНОСОВ И ВЫПЛАТ  
ПО ВИДАМ СТРАХОВАНИЯ В БЕЛАРУСИ в 2007 г.**  
(в процентах)

	Страховые взносы	Страховые выплаты
Всего по добровольному и обязательному страхованию	100	100
Добровольное страхование - всего	41,3	35,3
в том числе:		
личное страхование	8,9	3,9
из него страхование:		
жизни	0,2	0,2
дополнительной пенсии	4,7	1,2
от несчастных случаев и болезней	3,2	2,1
имущественное страхование	28,7	30,0
из него страхование:		
имущества юридического лица	3,9	1,1
имущества граждан	6,3	7,8
грузов	1,7	0,1
средств наземного транспорта	15,7	19,2
страхование ответственности	3,7	1,4
Обязательное страхование - всего	58,7	64,7
из него страхование:		
строений, принадлежащих гражданам	2,8	2,3
гражданской ответственности владельцев транспортных средств	29,3	26,7
гражданской ответственности перевозчика перед пассажирами	0,8	0,4
от несчастных случаев на производстве и профессиональных заболеваний	24,7	34,5

**17.5. СТРУКТУРА СТРАХОВЫХ ПРЕМИЙ (ВЗНОСОВ) И ВЫПЛАТ  
ПО ВИДАМ СТРАХОВАНИЯ В РОССИИ в 2007 г.**  
(в процентах)

	Страховые премии (взносы)	Выплаты по договорам страхования
Всего по добровольному и обязательному страхованию	100	100
Добровольное страхование - всего	52,2	33,3
в том числе:		
личное страхование	14,6	13,8
из него страхование:		
жизни	2,9	3,3
в том числе пенсий и ренты	0,4	0,5
от несчастных случаев и болезней	3,6	0,7
в том числе страхование пассажиров (туристов, экскурсантов)	0,3	0,1
медицинское	8,2	9,8
имущественное страхование	37,6	19,4
из него страхование:		
имущества юридических лиц	18,8	7,0
в том числе средств транспорта	4,8	2,8
имущества граждан	15,8	12,0
предпринимательских и финансовых рисков	0,4	0,2
в том числе депозитов и вкладов граждан	0,0	0,0
страхование ответственности	2,6	0,3
Обязательное страхование - всего	47,8	66,7
в том числе:		
личное страхование	38,3	58,1
из него страхование:		
от несчастных случаев и болезней	0,8	0,9
в том числе пассажиров (туристов, экскурсантов)	0,1	0,0
медицинское	37,5	57,2
имущественное страхование	9,5	8,7
из него страхование ответственности	9,5	8,7
в том числе гражданской ответственности владельцев транспортных средств	9,5	8,7

**17.6. ИЗМЕНЕНИЕ ОФИЦИАЛЬНЫХ КУРСОВ ИНОСТРАННЫХ ВАЛЮТ  
ПО ОТНОШЕНИЮ К БЕЛОРУССКОМУ И РОССИЙСКОМУ РУБЛЯМ  
И СООТНОШЕНИЕ НАЦИОНАЛЬНЫХ ВАЛЮТ БЕЛАРУСИ И РОССИИ**

(в среднем за год; по данным национальных банков)

	1991	1995	2000	2003	2004	2005	2006	2007
Курс доллара США, за 1 долл. США:								
белорусских рублей	1,75	11525	800	2075	2164	2155,13	2146,28	2148,89
российских рублей	58,19 <sup>1)</sup>	4558,71	28,13	30,68	28,81	28,28	27,18	25,57
Курс евро, за 1 евро:								
белорусских рублей	-	-	-	2353	2698	2684,29	2843,95	2958,91
российских рублей	-	-	26,03	34,68	35,81	35,25	34,11	35,01
Соотношение национальных валют, белорусских рублей за один российский рубль (1995 г. - за 100 российских рублей)	-	252	32,0	68,0	75,0	76,12	79,15	83,68

<sup>1)</sup> За 100 долларов.

**17.7. СОСТОЯНИЕ ВЗАИМОРАСЧЕТОВ ОРГАНИЗАЦИЙ БЕЛАРУСИ  
С ХОЗЯЙСТВУЮЩИМИ СУБЪЕКТАМИ РОССИИ**

(по прямым хозяйственным договорам; миллиардов белорусских рублей; 1995 г. – трлн. руб.)

	1995	2000	2003	2004	2005	2006	2007
Объем отгруженной продукции организаций Беларуси организациям России	25,0	2770	10064	14015	12307	14677	19059
Суммарная задолженность по обязательствам организаций Беларуси организациям России	9,6	766	1592	1806	1781	2171	4119
в том числе просроченная	7,3	271	401	332	260	193	192
Из суммарной задолженности:							
задолженность за полученную продукцию (кредиторская)	9,5	717	1327	1523	1383	1721	2817
в том числе просроченная	7,3	271	401	331	258	192	192
задолженность по полученным кредитам и займам	0,08	49	265	283	398	450	1302
в том числе просроченная	0,03	0,2	0,3	0,9	1,9	0,7	0,7
Задолженность организаций России организациям Беларуси (дебиторская)	3,7	152	599	933	1144	1244	2308
в том числе просроченная	1,1	47	117	132	162	152	205
Превышение задолженности организаций России над задолженностью им организаций Беларуси за полученную продукцию	-5,8	-565	-728	-590	-239	-477	-509
Превышение просроченной задолженности организаций России над просроченной задолженностью им организаций Беларуси за полученную продукцию	-6,2	-224	-284	-199	-96	-40	13

**17.8. СОСТОЯНИЕ ВЗАИМОРАСЧЕТОВ ОРГАНИЗАЦИЙ РОССИИ  
С ХОЗЯЙСТВУЮЩИМИ СУБЪЕКТАМИ БЕЛАРУСИ**

(по прямым хозяйственным договорам; миллионов российских рублей; 1995 г. – млрд. руб.)

	1995	2000	2003	2004	2005	2006	2007
Объем отгруженной продукции (работ, услуг) организаций России организациям Беларуси	3676	32695	100965	147369	212845	256973	356831
Суммарная задолженность по обязательствам организаций России организациям Беларуси	258	1361	1652	2316	1841	1413	2408
в том числе просроченная	93	281	145	338	100	53	63
Из суммарной задолженности:							
задолженность за полученную продукцию (кредиторская)	256	1339	1647	2316	1841	1411	2408
в том числе просроченная	92	281	145	338	100	53	63
задолженность по полученным кредитам и займам	2,0	22	5	-	-	2	0,0
в том числе просроченная	0,7	-	-	-	-	-	-
Задолженность организаций Беларуси организациям России (дебиторская)	628	1231	7713	8109	6400	7203	16982
в том числе просроченная	330	493	223	336	214	356	267
Превышение задолженности организаций Беларуси над задолженностью им организаций России за полученную продукцию	372	-108	6066	5793	4559	5792	14574
Превышение просроченной задолженности организаций Беларуси над просроченной задолженностью им организаций России за полученную продукцию	238	212	78	-2	114	303	204

## 18. ЦЕНЫ И ТАРИФЫ

---

Раздел представляет статистические данные об уровнях и индексах цен (тарифов) на товары и услуги на потребительском рынке, а также на продукцию отраслей материального производства.

**Наблюдение за уровнем цен** (тарифов) на товары (услуги) во всех секторах экономики осуществляется на основе выборочной совокупности базовых организаций по набору товаров (услуг)-представителей.

**Индекс потребительских цен** (ИПЦ) характеризует изменение во времени общего уровня цен на товары и услуги, приобретаемые населением для непроизводственного потребления. Он измеряет отношение стоимости фиксированного набора товаров и услуг в ценах текущего периода к его стоимости в ценах базисного периода.

Индекс потребительских цен является одним из важнейших показателей, характеризующих инфляционные процессы в экономике.

В России наблюдение за изменением потребительских цен и тарифов осуществляется в организациях торговли и сферы услуг, а также на вещевых, смешанных и продовольственных рынках как в стационарных торговых заведениях, так и при передвижной торговле (палатки, киоски и т.д.).

Для расчета ИПЦ в качестве весов используется структура потребительских расходов населения за предыдущий год.

В Беларуси регистрация цен осуществляется у юридических лиц и их обособленных подразделений, у индивидуальных предпринимателей, занимающихся розничной торговлей, где товары и услуги предлагаются на регулярной основе.

**Индекс цен производителей промышленной продукции в Беларуси** характеризует изменение цен на готовую продукцию промышленных организаций и рассчитывается на основании регистрации цен на товары-представители в базовых промышленных организациях.

В Беларуси выборка в настоящее время включает 1538 организаций и наблюдение за ценами установлено более чем по 4900 наименованиям конкретных изделий.

**Индекс цен производителей промышленных товаров в России** рассчитывается на основании регистрации цен на товары-представители в базовых организациях. Наблюдение за ценами производителей осуществляется более чем в 7 тыс. организаций. Расчет средних цен и индексов цен производится более чем по 800 товарам-представителям. Цены производителей представляют собой фактически сложившиеся на момент регистрации цены указанных организаций на произведенную продукцию, предназначенную для реализации на внутреннем рынке (без косвенных товарных налогов – налога на добавленную стоимость, акциза и т.п.).

Рассчитанные по товарам-представителям индексы цен производителей последовательно агрегируются в индексы цен соответствующих видов, групп, классов, разделов экономической деятельности. В качестве весов используются данные об объеме производства в стоимостном выражении базисного периода.

**Индекс цен производителей сельскохозяйственной продукции** в России исчисляется на основании регистрации в отобранных для наблюдения сельскохозяйственных организациях цен на основные виды товаров-представителей, реализуемых заготовительным, перерабатывающим организациям, на рынке, через

собственную торговую сеть, населению непосредственно с транспортных средств, на ярмарках, биржах, аукционах, организациям, коммерческим структурам и т.п. Цены производителей сельскохозяйственной продукции приводятся с учетом надбавок и скидок за качество реализованной продукции, без расходов на транспортировку, экспедирование, погрузку и разгрузку продукции, а также без налога на добавленную стоимость. В качестве весов используются данные об объеме реализации продукции базисного периода в стоимостном выражении.

В Беларуси рассчитывается индекс средних цен, который учитывает сельскохозяйственную продукцию, реализованную по всем каналам сбыта: промышленным перерабатывающим организациям, организациям потребительской кооперации, в порядке рыночной торговли, через собственные магазины, ларьки, палатки, населению через систему общественного питания, включая продажу (выдачу) в счет оплаты труда работникам своей организации и по другим каналам реализации, как по закупочным, так и по рыночным, договорным ценам. В цену реализации сельскохозяйственной продукции включаются надбавки (скидки) к ценам с учетом качества продукции и не включаются дотации, выделенные из бюджета в связи с государственным регулированием цен, расходы, связанные с транспортировкой, погрузкой и разгрузкой продукции, налог на добавленную стоимость.

**Сводный индекс цен строительной продукции** отражает общее изменение цен в России и изменение цен инвестиций в основной капитал в Беларуси в строительстве объектов различных видов экономической деятельности и рассчитывается как агрегированный показатель из индексов цен производителей в строительстве (строительно-монтажные работы), индексов цен на машины и оборудование, используемые в строительстве, и прочие капитальные работы и затраты, взвешенных по доле этих элементов в общем объеме инвестиций в основной капитал.

**Индекс тарифов на грузовые перевозки** позволяет определить изменение за текущий период тарифов на грузовые перевозки без учета изменения за этот период структуры перевезенных грузов по разнообразным признакам: виду и размеру отправки груза, скорости доставки, расстоянию перевозки, территории перевозки, типу подвижного состава, степени использования его грузоподъемности и др.

По каждому виду транспорта (железнодорожному, автомобильному, воздушному, трубопроводному) регистрируются тарифы на услуги-представители. За услугу-представитель принимается перевозка одной тонны массового груза определенным видом транспорта на фиксированное расстояние.

Сводный индекс тарифов на грузовые перевозки всеми видами транспорта рассчитывается как агрегированный из индексов тарифов на перевозку грузов разными видами транспорта. В качестве весов используются доходы соответствующего вида транспорта от перевозок грузов за базисный период.

**18.1. ИНДЕКСЫ ЦЕН ПО СЕКТОРАМ ЭКОНОМИКИ**

(декабрь к декабрю предыдущего года; в процентах)

	1991	1995	2000	2003	2004	2005	2006	2007
Индекс потребительских цен								
Беларусь	247,5	344,0	207,5	125,4	114,4	108,0	106,6	112,1
Россия	260,4	231,3	120,2	112,0	111,7	110,9	109,0	111,9
Индекс цен производителей промышленных товаров								
Беларусь	378,2	221,8	268,0	128,1	118,8	110,0	109,0	116,8
Россия	...	...	131,9	112,5	128,8	113,4	110,4	125,1
Индекс цен производителей сельскохозяйственной продукции								
Беларусь	163,0 <sup>1)</sup>	649,0 <sup>1)</sup>	210,0	124,0	122,0	111,0	109,0	132,0
Россия	163,3 <sup>1)</sup>	334,6 <sup>1)</sup>	122,2	124,7	117,7	103,0	110,4	130,2
Сводный индекс цен строительной продукции								
Беларусь	-	710,0 <sup>1)</sup>	283,8 <sup>1)</sup>	130,3	122,7	112,1	109,4	111,0
Россия	-	250,0	135,9	110,3	114,9	112,1	112,4	117,4
Индекс тарифов на грузовые перевозки								
Беларусь	-	291,0	420,0	121,7	108,8	106,4	112,3	108,8
Россия	207,6 <sup>2)</sup>	271,4	151,5	123,5	109,3	116,6	115,8	106,8

<sup>1)</sup> К предыдущему году.

<sup>2)</sup> Индекс средней стоимости перевозки тонны грузов за IV квартал 1991 г. к IV кварталу 1990 г.

**18.2. ИНДЕКСЫ ПОТРЕБИТЕЛЬСКИХ ЦЕН**

(декабрь к декабрю предыдущего года; в процентах)

	1991	1995	2000	2003	2004	2005	2006	2007
Все товары и платные услуги населению								
Беларусь	247,5	344,0	207,5	125,4	114,4	108,0	106,6	112,1
Россия	260,4	231,3	120,2	112,0	111,7	110,9	109,0	111,9
Продовольственные товары <sup>1)</sup>								
Беларусь <sup>2)</sup>	226,1	313,0	197,2	124,6	116,3	108,4	106,5	115,9
Россия	236,1	223,4	117,9	110,2	112,3	109,6	108,7	115,6
из них:								
продукты питания								
Беларусь	...	302,2	191,0	121,6	117,3	109,4	106,8	117,5
Россия <sup>1)</sup>	270,9	222,6	117,1	110,2	113,0	109,9	108,4	117,1
алкогольные напитки								
Беларусь	...	380,2	251,9	141,4	112,5	104,9	104,9	110,4
Россия	151,7	227,2	125,0	109,9	108,7	107,6	110,1	107,7
Непродовольственные товары								
Беларусь	293,4	358,8	207,7	117,3	106,9	103,2	104,4	105,9
Россия <sup>2)</sup>	310,7	216,3	118,5	109,2	107,4	106,4	106,0	106,5
Платные услуги населению								
Беларусь	163,4	577,0	321,9	137,5	117,2	111,5	109,4	110,5
Россия	178,8	332,2	133,7	122,3	117,7	121,0	113,9	113,3

<sup>1)</sup> Включая общественное питание.

<sup>2)</sup> Включая табачные изделия.



**18.3. ИНДЕКСЫ ПОТРЕБИТЕЛЬСКИХ ЦЕН И ТАРИФОВ НА ТОВАРЫ  
И ПЛАТНЫЕ УСЛУГИ НАСЕЛЕНИЮ В БЕЛАРУСИ**

(декабрь к декабрю предыдущего года; в процентах)

	1995	2000	2003	2004	2005	2006	2007
<b>Продовольственные товары</b>	313,0	197,2	124,6	116,3	108,4	106,5	115,9
Мясо и птица	283,3	210,2	121,5	127,1	110,2	106,5	115,2
из них:							
говядина (кроме бескостного мяса)	292,6	195,4	123,4	135,5	111,1	108,9	114,6
свинина	237,1	223,1	118,1	142,5	107,8	107,6	115,9
мясо птицы	279,2	178,5	121,9	109,3	112,3	105,5	117,5
Колбасные изделия	285,6	226,0	120,5	119,9	109,9	107,2	114,7
из них:							
колбаса вареная 1-го сорта	285,2	228,1	121,5	126,3	107,9	105,8	115,7
колбаса полукопченая	293,0	243,1	120,1	121,0	113,0	109,2	117,0
Мясные консервы	289,6	176,4	109,3	114,4	106,1	102,7	104,8
Рыба и морепродукты пищевые	271,0	179,6	113,3	120,1	109,1	104,3	106,2
из них рыба мороженая (без деликатесной)	262,1	191,8	111,9	122,0	109,1	106,2	106,9
Сельдь соленая	186,8	162,9	109,8	124,7	109,6	100,9	109,1
Масло животное	312,2	148,2	127,0	113,2	105,3	104,5	123,8
Масло растительное	225,1	132,2	117,1	104,1	104,3	98,9	172,9
Маргарин	254,8	154,3	126,9	116,3	105,6	99,6	120,6
Молоко и молочные продукты	466,2	207,5	123,6	120,6	106,0	108,6	128,0
из них:							
молоко цельное	466,0	204,4	123,5	122,7	105,7	108,5	128,3
сметана	424,6	211,6	123,3	119,8	105,4	109,8	129,8
творог жирный	477,3	215,4	126,4	120,3	108,6	109,3	132,7
Сыры сычужные твердые	397,9	208,2	119,4	113,4	104,4	103,2	123,3
Яйца	273,9	170,7	113,0	115,5	107,4	102,8	111,8
Сахар-песок	294,5	224,4	138,0	100,1	110,9	121,4	100,0
Кондитерские изделия	322,3	184,7	121,5	116,7	106,4	105,1	111,5
Мука пшеничная	253,3	194,2	142,1	126,3	97,0	102,2	113,7
Хлеб и хлебобулочные изделия	345,0	306,7	121,8	114,2	103,1	105,6	110,9
из них:							
хлеб ржано-пшеничный	382,2	319,8	119,5	113,2	104,1	106,4	110,9
хлеб из пшеничной муки высшего сорта	313,9	309,4	123,7	115,4	102,2	104,8	111,0



ЦЕНЫ И ТАРИФЫ

Продолжение табл. 18.3

	1995	2000	2003	2004	2005	2006	2007
Крупа и бобовые	290,1	119,3	135,7	112,9	105,6	108,3	113,7
из них:							
рис	274,4	110,0	124,1	122,3	112,1	103,5	112,1
крупа гречневая	218,2	107,8	137,6	100,7	101,1	116,5	112,2
Макаронные изделия	260,3	189,8	120,6	126,2	100,4	103,3	115,3
Картофель	342,9	123,6	74,2	90,1	201,7	112,0	101,0
Капуста свежая белокочанная	373,5	147,0	41,0	128,8	218,5	66,3	184,2
Лук репчатый	194,9	106,4	129,3	84,6	130,3	107,9	116,4
Свекла	384,9	123,3	73,6	117,6	165,9	100,6	107,5
Морковь	274,4	120,5	71,0	123,6	150,8	99,3	119,5
Яблоки	251,9	138,2	130,8	112,5	105,3	108,8	138,9
Алкогольные напитки	380,2	251,9	141,4	112,5	104,9	104,9	110,4
из них:							
водка	375,4	251,6	144,4	113,3	102,3	106,1	109,3
пиво	416,9	257,5	142,9	112,4	108,8	103,2	111,6
Обед на предприятии общественного питания	378,0	210,6	106,4	122,9	112,6	110,6	117,7
<b>Непродовольственные товары</b>	<b>358,8</b>	<b>207,7</b>	<b>117,3</b>	<b>106,9</b>	<b>103,2</b>	<b>104,4</b>	<b>105,9</b>
Ткани	303,9	172,1	114,1	105,7	99,3	103,2	104,9
из них:							
хлопчатобумажные	294,4	159,5	133,1	109,5	99,5	105,7	110,8
шерстяные и полушерстяные	319,9	211,1	117,0	105,9	95,3	101,2	101,1
льняные	289,4	254,9	119,0	107,8	101,3	101,6	103,4
Одежда	327,9	179,0	111,3	103,3	101,8	101,3	101,8
из нее:							
мужская	347,0	180,6	112,2	103,4	101,9	100,9	101,1
женская	305,4	170,9	111,1	102,9	101,6	101,5	102,2
детская	353,2	201,2	110,6	104,9	102,7	101,6	101,9
Чулочно-носочные изделия	294,6	210,7	118,6	109,3	104,7	102,2	107,5
Обувь	369,5	185,3	107,2	102,7	100,1	100,7	101,4
Парфюмерно-косметические товары	316,2	157,5	119,6	108,6	107,8	105,1	106,2
Табачные изделия	383,3	197,4	133,2	107,8	102,8	103,4	109,5
Мебель	299,6	174,0	113,0	107,9	103,2	105,0	105,5

ЦЕНЫ И ТАРИФЫ

Продолжение табл. 18.3

	1995	2000	2003	2004	2005	2006	2007
Ковры и ковровые изделия	241,6	226,5	112,1	107,3	107,5	102,6	102,3
Электротовары	220,5	193,3	121,8	110,0	102,4	101,6	103,4
из них холодильники	198,9	214,9	136,2	111,8	102,8	100,9	101,7
Печатные издания	704,8	232,9	124,8	116,2	112,9	110,6	110,7
Телевизоры цветного изображения	225,9	138,5	105,9	96,7	95,8	95,4	99,0
Строительные материалы	323,6	243,4	123,1	112,9	105,7	105,4	107,8
из них пиломатериалы обрезные и необрезные	344,0	255,7	131,9	122,4	111,3	104,4	108,7
Велосипеды дорожные	220,8	233,1	116,4	115,9	112,6	97,3	103,2
Медикаменты	594,2	211,8	112,4	104,1	94,4	102,4	107,3
<b>Платные услуги населению</b>	577,0	321,9	137,5	117,2	111,5	109,4	110,5
Бытовые услуги	389,6	301,9	127,0	118,7	112,1	112,7	111,4
Услуги пассажирского транспорта	429,2	310,1	133,1	123,2	115,2	117,1	113,2
из них по видам транспорта:							
городского	496,9	200,0	128,1	132,8	132,4	109,5	119,5
автомобильного междугородного сообщения	348,8	334,2	131,3	135,6	120,0	115,3	100,6
железнодорожного пригородного сообщения	356,0	400,0	166,7	120,0	120,0	122,2	100,0
воздушного	475,7	182,0	131,8	106,6	107,5	102,3	114,4
Услуги связи	327,8	186,9	114,6	108,4	107,3	103,0	98,1
<b>Оплата услуг жилищно-коммунального хозяйства</b>	1171,0	544,8	151,9	117,7	110,9	107,2	114,7
из них:							
плата за техническое обслуживание жилых помещений	13632,6	405,1	115,6	198,6	116,9	125,0	100,0
электроснабжение	398,9	1000,6	148,1	106,9	118,0	106,0	120,0
газоснабжение	492,7	439,9	149,0	103,9	118,0	106,0	120,0
водоснабжение и канализация	1837,8	515,0	152,2	124,7	120,2	104,0	111,3
отопление	1510,3	739,9	175,1	101,7	89,4	102,3	121,9
Услуги дошкольного образования	842,7	248,1	115,9	114,9	104,2	113,5	119,1
Услуги культуры	331,1	291,2	120,3	122,0	107,7	105,2	104,3
Туристические услуги	634,6	281,3	133,5	115,0	106,5	118,0	109,2
Санаторно-оздоровительные услуги	751,9	288,0	118,5	116,8	110,6	110,6	118,7
Медицинские услуги	305,4	223,6	121,5	114,8	111,9	114,2	113,4
Услуги правового характера	648,4	264,8	201,2	135,3	123,1	120,5	107,9



**18.4. ИНДЕКСЫ ПОТРЕБИТЕЛЬСКИХ ЦЕН И ТАРИФОВ НА ТОВАРЫ  
И ПЛАТНЫЕ УСЛУГИ НАСЕЛЕНИЮ В РОССИИ**

(декабрь к декабрю предыдущего года; в процентах)

	1995	2000	2003	2004	2005	2006	2007
<b>Продовольственные товары</b>	223,4	117,9	110,2	112,3	109,6	108,7	115,6
Мясо и птица	225,2	128,3	108,9	119,6	118,6	105,9	108,4
из них:							
говядина (кроме бескостного мяса) <sup>1)</sup>	236,2	125,6	102,1	126,3	123,6	113,3	105,8
свинина (кроме бескостного мяса) <sup>2)</sup>	229,4	135,8	102,6	134,0	118,2	107,9	104,9
куры (кроме куриных окорочков) <sup>3)</sup>	210,4	124,6	119,5	100,6	116,2	96,8	113,0
Колбасные изделия и копчености	223,4	123,8	107,0	119,4	110,1	107,7	109,1
из них:							
колбаса вареная 1-го сорта <sup>4)</sup>	227,7	121,2	106,3	120,9	108,9	107,7	109,0
колбаса полукопченая	221,5	123,1	106,3	120,0	109,8	107,8	109,0
Мясные консервы	210,5	108,7	107,3	113,5	114,4	107,7	107,7
Рыба и морепродукты пищевые	212,6	132,1	109,9	111,5	112,7	107,8	109,0
из них рыба замороженная неразделанная <sup>5)</sup>	207,9	125,6	109,1	113,7	114,1	106,3	107,3
Сельдь соленая	202,6	111,4	104,4	115,8	117,3	102,8	104,2
Масло сливочное <sup>6)</sup>	150,8	104,1	111,4	106,8	108,2	106,8	140,3
Масло подсолнечное <sup>7)</sup>	186,7	90,7	107,6	102,1	102,1	98,8	152,3
Маргарин	172,1	97,4	109,3	105,2	105,3	103,3	122,4
Молоко и молочная продукция	228,6	121,1	113,1	112,8	110,5	108,7	130,4
из них:							
молоко цельное пастеризованное, стерилизованное, 2,5-3,2 % жирности <sup>8)</sup>	228,9	122,3	113,1	114,3	111,3	108,4	135,3
сметана	221,8	115,7	112,4	112,3	109,7	108,4	129,3
творог жирный	232,5	124,4	116,0	117,1	112,9	110,3	135,0
Сыры сычужные твердые и мягкие	233,0	115,3	110,4	108,4	112,7	104,2	161,7
Яйца куриные	210,8	111,7	110,5	128,7	86,1	110,4	128,7
Сахар-песок	197,6	170,7	94,4	107,5	99,9	114,9	95,7
Кондитерские изделия	214,1	109,9	111,0	107,9	106,4	109,1	112,0
Мука пшеничная	309,4	101,9	143,5	113,9	91,3	107,9	134,6
Хлеб и хлебобулочные изделия	317,8	116,5	130,4	116,7	103,0	111,1	122,4
из них:							
хлеб ржаной, ржано-пшеничный	319,4	123,4	131,9	119,6	102,7	111,0	122,1
хлеб и булочные изделия из пшеничной муки высшего сорта	303,2	112,1	131,7	115,7	102,8	111,6	122,9

ЦЕНЫ И ТАРИФЫ

Продолжение табл. 18.4

	1995	2000	2003	2004	2005	2006	2007
Крупа и бобовые	286,2	83,6	117,0	111,6	100,2	112,1	124,7
из них:							
рис шлифованный <sup>9)</sup>	275,0	77,1	104,7	128,6	101,3	109,7	133,6
крупа гречневая - ядрица <sup>10)</sup>	249,3	72,2	120,7	90,1	100,7	116,1	107,7
Макаронные изделия	235,5	108,4	114,0	114,6	101,9	104,7	123,6
Картофель	168,6	92,6	83,1	101,8	118,8	111,4	129,9
Капуста белокочанная свежая	171,9	121,0	72,3	111,1	130,8	93,0	169,9
Лук репчатый	146,0	91,3	105,0	88,9	114,2	125,8	110,6
Свекла столовая	165,9	97,5	95,7	100,1	122,7	108,5	122,7
Морковь	171,4	91,2	93,1	101,5	123,4	108,9	124,5
Яблоки	201,9	96,5	105,5	107,6	108,0	119,7	109,4
Алкогольные напитки	227,2	125,0	109,9	108,7	107,6	110,1	107,7
из них:							
водка	228,8	128,1	112,8	113,1	108,8	110,6	107,8
пиво отечественное	271,5	124,8	107,6	105,6	106,9	106,8	109,3
Обед в столовой организации <sup>11)</sup>	293,3	121,5	115,4	115,5	116,0	116,1	115,8
<b>Непродовольственные товары</b>	216,3	118,5	109,2	107,4	106,4	106,0	106,5
Ткани	281,9	121,7	107,6	106,4	105,3	106,9	105,1
из них:							
хлопчатобумажные	308,8	119,0	110,7	108,6	104,3	104,7	105,5
шерстяные	260,6	125,1	107,1	106,5	105,9	105,3	105,0
льняные	289,4	125,8	105,9	107,1	107,4	104,3	...
Одежда	220,6	122,9	110,8	108,0	107,5	107,8	108,1
из нее:							
мужская	215,9	122,7	110,7	107,6	107,4	107,9	108,2
женская	214,2	122,8	110,4	108,0	107,5	107,7	107,7
детская	241,6	123,2	112,0	109,2	108,3	108,7	110,1
Чулочно-носочные изделия	227,6	115,1	109,5	107,9	107,0	106,8	108,3
Обувь	205,4	124,7	109,2	106,9	106,3	107,1	107,8
Парфюмерно-косметические товары	212,3	111,5	109,3	106,7	106,3	106,8	107,2
Табачные изделия	275,5	103,6	108,6	104,2	105,3	108,1	107,7
Мебель	217,3	114,4	109,7	107,9	108,0	106,8	108,4
Ковры и ковровые изделия	174,3	117,1	107,1	105,6	104,5	105,7	105,3
Электротовары и другие бытовые приборы	201,2	112,6	108,0	102,6	103,0	102,1	103,0
из них холодильник двухкамерный отечественный <sup>12)</sup>	188,2	122,1	112,0	103,4	104,3	102,0	104,1
Печатные издания	256,0	125,7	112,7	116,0	111,5	110,2	112,5



ЦЕНЫ И ТАРИФЫ

Продолжение табл. 18.4

	1995	2000	2003	2004	2005	2006	2007
Велосипеды дорожные для взрослых	262,6	123,8	105,1	103,8	106,6	106,3	106,1
Телерадиотовары	167,5	109,2	100,0	98,5	99,2	98,8	98,8
Строительные материалы	253,2	126,4	111,6	108,4	109,1	111,5	116,2
Медикаменты	268,4	116,5	107,2	102,3	103,2	102,9	105,5
<b>Платные услуги населению</b>	<b>332,2</b>	<b>133,7</b>	<b>122,3</b>	<b>117,7</b>	<b>121,0</b>	<b>113,9</b>	<b>113,3</b>
Бытовые услуги	221,2	121,8	118,7	114,0	115,3	113,2	114,4
Услуги пассажирского транспорта	300,1	134,8	113,7	118,0	115,8	114,2	113,6
из них по видам транспорта:							
городского муниципального автобуса	317,4	134,0	112,9	119,3	114,8	116,1	113,0
междугородного автобуса	259,4	127,7	114,2	113,2	110,9	114,1	110,1
железнодорожного	294,3	139,3	117,1	118,3	123,3	113,8	115,0
воздушного	278,6	122,6	117,9	115,7	115,0	115,3	118,9
Услуги связи	318,0	130,7	118,7	109,9	109,1	102,1	110,8
Жилищно-коммунальные услуги	491,8	142,6	128,7	123,5	132,7	117,9	114,0
из них:							
плата за жилье в домах государственного и муниципального жилищных фондов <sup>13)</sup>	401,9	139,0	131,7	130,8	136,9	117,7	111,2
водоснабжение и канализация	482,4	145,6	132,3	131,1	136,2	119,7	115,7
отопление	446,6	141,8	133,6	120,2	135,7	118,1	113,8
газоснабжение	1022,2	131,0	121,8	115,0	125,0	114,9	117,9
электроэнергия	308,8	154,2	115,4	114,4	118,0	116,7	111,6
Услуги дошкольного воспитания	270,3	116,7	115,1	121,6	132,1	128,5	111,8
Услуги организаций культуры	210,6	140,2	121,8	119,9	117,7	115,6	114,5
Экскурсионные услуги	219,4	126,0	116,7	124,7	115,5	107,1	115,6
Санаторно-оздоровительные услуги	259,4	134,7	119,0	112,8	111,2	115,2	115,6
Медицинские услуги	263,4	122,9	122,1	115,0	118,7	113,6	113,9
Услуги правового характера	298,0	103,8	100,9	101,1	100,1	121,6	111,7

В 1995 г. индексы рассчитывались на следующие товары и услуги:

<sup>1)</sup> Говядина;

<sup>2)</sup> Свинина;

<sup>3)</sup> Мясо птицы;

<sup>4)</sup> Колбаса вареная;

<sup>5)</sup> Рыба мороженая (кроме деликатесной);

<sup>6)</sup> Масло животное;

<sup>7)</sup> Масло растительное;

<sup>8)</sup> Молоко;

<sup>9)</sup> Рис;

<sup>10)</sup> Крупа гречневая;

<sup>11)</sup> Обед на предприятии общественного питания;

<sup>12)</sup> Холодильник;

<sup>13)</sup> Квартирная плата в домах муниципального жилищного фонда.

**18.5. СРЕДНИЕ ПОТРЕБИТЕЛЬСКИЕ ЦЕНЫ НА ОТДЕЛЬНЫЕ ВИДЫ  
ПРОДОВОЛЬСТВЕННЫХ ТОВАРОВ В БЕЛАРУСИ <sup>1)</sup>**

(на конец года; рублей за килограмм; 1995 г. – тыс. руб.)

	1995	2000	2003	2004	2005	2006	2007
Говядина (кроме бескостного мяса)	24,2	1501	4019	5530	6166	6968	8131
Свинина	28,3	2359	4103	5923	6601	7004	7947
Мясо птицы	24,7	1728	4295	4833	5455	5774	6732
Колбаса вареная 1-го сорта	28,6	1848	4288	5322	6428	6861	7934
Колбаса полукопченая 1-го сорта	46,3	3483	8285	10502	11219	12353	14178
Рыба мороженая (без деликатесной)	18,0	1921	4065	4694	5015	5500	6574
Сельдь соленая	22,4	1439	3525	4657	5322	5518	5951
Масло сливочное	38,4	1886	6182	7001	7377	7891	9977
Масло подсолнечное	23,1	1021	3075	3175	3288	3198	5253
Маргарин	25,4	1082	3019	3542	4236	3933	5189
Молоко цельное, за литр	3,1	201	614	738	792	852	1123
Сметана	17,0	942	2768	3352	3528	3879	5022
Творог жирный	13,2	957	2873	3525	4007	4354	5596
Сыры сычужные твердые	40,9	2447	7112	8157	8771	9146	11542
Яйца, за десяток	10,9	656	1636	1858	1991	2094	2357
Сахар-песок	10,0	571	1321	1322	1464	1779	1782
Мука пшеничная высшего сорта	5,9	414	834	1153	1145	1176	1369
Хлеб ржано-пшеничный	2,4	317	665	802	911	1002	1161
Хлеб и хлебобулочные изделия из пшеничной муки высшего сорта	6,6	561	1173	1501	1504	1706	2100
Рис	9,9	482	1155	1565	1881	1960	2196
Крупа гречневая	9,2	732	1796	1697	1785	2336	2587
Вермишель	10,9	592	1209	1829	1838	1961	2250
Картофель	3,1	104	304	221	540	615	629
Капуста свежая белокочанная	3,2	91	221	269	672	502	862
Лук репчатый	4,5	215	943	735	916	1031	1232
Свекла	2,1	94	286	261	524	554	622
Морковь	3,1	133	367	384	590	688	839
Яблоки	7,2	277	1313	1453	1777	1735	3212
Водка, за литр	49,1	2885	8556	9698	9958	10609	11635
Пиво отечественное, за литр	7,2	461	1386	1732	1876	2008	2211
Обед на предприятии общественного питания, на одного человека	7,6	500	1356	1602	2002	2191	2787

<sup>1)</sup> В ценах соответствующих лет.



**18.6. СРЕДНИЕ ПОТРЕБИТЕЛЬСКИЕ ЦЕНЫ НА ОТДЕЛЬНЫЕ ВИДЫ  
ПРОДОВОЛЬСТВЕННЫХ ТОВАРОВ В РОССИИ**

(на конец года; рублей за килограмм; 1995 г. – тыс. руб.)

	1995	2000	2003	2004	2005	2006	2007
Говядина (кроме бескостного мяса) <sup>1)</sup>	12,55	52,72	73,90	93,41	115,77	131,67	139,49
Свинина (кроме бескостного мяса) <sup>2)</sup>	15,05	58,45	82,42	110,47	131,64	142,00	149,02
Куры (кроме куриных окорочков) <sup>3)</sup>	11,59	48,80	69,32	69,94	81,35	78,37	88,20
Колбаса вареная 1-го сорта <sup>4)</sup>	20,02	57,13	76,29	91,92	100,40	108,66	118,72
Колбаса полукопченая	25,10	85,34	115,59	138,02	151,77	162,98	177,25
Рыба замороженная неразделанная <sup>5)</sup>	8,33	29,54	42,99	48,68	55,76	58,69	62,82
Сельдь соленая	12,45	34,33	51,81	59,49	70,24	72,12	75,15
Масло сливочное <sup>6)</sup>	20,08	69,12	87,96	93,96	102,42	109,71	155,10
Масло подсолнечное <sup>7)</sup>	10,46	23,20	38,16	39,10	40,06	39,41	60,26
Маргарин	12,38	32,22	38,50	40,95	43,46	44,78	54,64
Молоко цельное пастеризованное, стерилизованное, 2,5-3,2% жирности <sup>8)</sup> , за литр	2,81	9,70	13,48	15,52	17,35	18,76	25,39
Сметана	13,06	38,43	51,03	57,05	62,72	67,78	87,91
Творог жирный	11,22	38,89	58,24	68,51	78,64	87,12	118,22
Сыры сычужные твердые и мягкие	22,51	85,17	111,95	122,30	138,72	144,26	233,93
Яйца куриные, за 10 штук	5,35	16,57	22,08	28,44	24,50	27,06	34,89
Сахар-песок	4,49	15,62	18,34	19,69	19,69	22,71	21,63
Мука пшеничная	3,12	8,08	11,40	13,06	11,91	12,83	17,35
Хлеб ржаной, ржано-пшеничный	2,58	7,76	12,07	14,46	14,89	16,55	20,24
Хлеб и булочные изделия из пшеничной муки высшего сорта	4,81	12,19	18,69	21,61	22,24	24,92	30,68
Рис шлифованный <sup>9)</sup>	4,59	13,03	16,30	21,04	21,36	23,45	31,54
Крупа гречневая – ядрица <sup>10)</sup>	4,28	16,19	22,83	20,46	20,64	23,91	25,73
Вермишель	5,69	15,65	19,43	22,53	23,15	24,37	30,89
Картофель	1,88	5,19	7,89	8,12	9,72	10,94	14,30
Капуста белокочанная свежая	2,09	4,75	7,02	7,84	10,21	9,48	16,32
Лук репчатый	2,34	6,11	12,52	11,20	12,77	16,13	17,88
Свекла столовая	2,25	5,70	10,11	10,14	12,34	13,39	16,43
Морковь	2,49	6,09	10,63	10,82	13,25	14,46	18,16
Яблоки	6,04	22,02	31,72	34,09	36,87	44,09	48,62
Водка крепостью 40% об.спирта и выше обыкновенного качества <sup>11)</sup> , за литр	20,23	84,05	116,45	134,94	148,89	166,04	181,66
Пиво отечественное, за литр	5,15	20,06	27,05	28,79	31,00	33,12	36,26
Обед в столовой организации <sup>12)</sup> , на одного человека	7,94	22,91	38,70	44,63	52,67	61,57	71,13

В 1995 г. регистрировались цены на следующие товары:

<sup>1)</sup> Говядина;

<sup>2)</sup> Свинина;

<sup>3)</sup> Мясо птицы;

<sup>4)</sup> Колбаса вареная;

<sup>5)</sup> Рыба мороженая (кроме деликатесной);

<sup>6)</sup> Масло животное;

<sup>7)</sup> Масло растительное;

<sup>8)</sup> Молоко;

<sup>9)</sup> Рис;

<sup>10)</sup> Крупа гречневая;

<sup>11)</sup> Водка;

<sup>12)</sup> Обед на предприятии общественного питания.



**18.7. СРЕДНИЕ ПОТРЕБИТЕЛЬСКИЕ ЦЕНЫ НА ОТДЕЛЬНЫЕ ВИДЫ  
НЕПРОДОВОЛЬСТВЕННЫХ ТОВАРОВ В БЕЛАРУСИ <sup>1)</sup>**

(на конец года; рублей за штуку, пару; 1995 г. – тыс. руб.)

	1995	2000	2003	2004	2005	2006	2007
Брюки мужские из джинсовых тканей	244	19051	35339	43742	48953	53507	62609
Куртка женская из смесовых тканей на утепленной подкладке	439	32662	68779	80228	95298	103130	113074
Куртка для детей школьного возраста из смесовых тканей на утепленной подкладке	263	19805	47702	54218	60415	66926	75844
Колготки женские	15,3	533	1358	1723	2094	2484	3083
Сапоги, сапожки кожаные на утепленной подкладке мужские	410	30574	67486	74532	84439	91416	101891
Ботинки, полуботинки кожаные мужские	246	15927	44007	52654	59958	65920	75418
Сапоги, сапожки на утепленной подкладке женские	458	40770	75776	82664	99838	120637	150187
Сапоги, сапожки осенние женские	414	33000	75164	73881	98636	116042	140170
Туфли летние женские кожаные	224	22657	47973	55681	60452	68653	81605
Ботинки, полуботинки детские дошкольные	100	7166	15604	17540	21901	23727	27872
Кроссовая обувь для взрослых	152	11700	37022	42414	47172	50930	53302
Моющие средства пастообразные, порошкообразные, за кг	28,1	1110	2196	2404	2558	3152	3682
Мыло хозяйственное, за кусок 200 г	3,6	181	350	413	436	454	524
Мыло туалетное, за кусок 100 г	4,5	187	388	445	538	578	633
Паста зубная, за 100 г	10,3	611	1235	1531	1591	1760	1857
Сигареты без фильтра отечественные, за пачку 20 шт.	2,5	138	299	329	339	388	459
Сигареты с фильтром отечественные, за пачку 20 шт.	4,3	260	465	562	588	645	740
Сигареты с фильтром импортные, за пачку 20 шт.	8,5	877	1448	1563	1993	2241	2529
Шкаф для одежды и белья	2316	101656	307178	373386	423596	448113	496315
Стул	221	12456	34300	43608	46283	52834	61628
Диван-кровать	1999	114994	274651	347130	377798	457529	542955
Ковер (палас) синтетический, за м <sup>2</sup>	202	8799	21887	26732	30135	31838	34184
Часы наручные мужские механические	109	6698	13120	15625	18427	20580	23862
Холодильник двухкамерный	4189	248330	689228	758756	792619	867017	934978
Машина стиральная	2062	136415	397737	474816	448497	448519	473766
Электропылесос	1161	76152	137433	159166	167957	173801	187175
Тетрадь школьная (в пересчете на 12 листов)	1,6	50	111	118	132	144	159
Телевизор стационарный цветного изображения (размер экрана по диагонали 54 см)	3715	212459	384294	369530	353381	352039	358846



ЦЕНЫ И ТАРИФЫ

Продолжение табл. 18.7

	1995	2000	2003	2004	2005	2006	2007
Кирпич, за 1000 шт.	928	52899	177310	223846	261906	313810	376666
Обои, за рулон 10 м	42,3	1363	3741	4340	5021	5546	6268
Велосипед дорожный	889	55103	112102	135633	165869	171984	180624
Бензин автомобильный, за л	2,9	535	1095	1221	1314	1623	1956
Аспирин и анальгин отечественный, за 10 таблеток	1,0	87	131	144	155	175	175
Сосудорасширяющие, за 10 таблеток	0,2	174	272	277	221	231	271
Уголь, за т	359	16858	51679	-	-	-	-
Торф, за т	176	7143	24825	32870	38262	43902	47753
Дрова, за м <sup>3</sup>	45,6	1138	4131	5573	6531	8542	11056

<sup>1)</sup> В ценах соответствующих лет.

**18.8. СРЕДНИЕ ПОТРЕБИТЕЛЬСКИЕ ЦЕНЫ НА ОТДЕЛЬНЫЕ ВИДЫ НЕПРОДОВОЛЬСТВЕННЫХ ТОВАРОВ В РОССИИ**

(на конец года; рублей за штуку, пару; 1995 г. – тыс. руб.)

	1995	2000	2003	2004	2005	2006	2007
Брюки мужские из джинсовой ткани (джинсы)	126,27	594,48	831,79	907,28	1005,22	1093,80	1195,06
Куртка для детей школьного возраста демисезонная, с верхом из плащевых тканей	120,04	549,86	774,75	846,06	924,32	1012,58	1132,06
Колготки женские эластичные плотностью 15 - 20 DEN	9,70 <sup>1)</sup>	32,52	40,28	45,88	51,25	56,58	63,85
Сапоги, ботинки мужские зимние с верхом из натуральной кожи	252,00 <sup>2)</sup>	1133,87	1648,45	1757,78	1880,40	2021,27	2194,25
Полуботинки, туфли мужские с верхом из натуральной кожи	181,71	914,62	1316,11	1428,56	1559,48	1679,72	1807,08
Сапоги женские зимние с верхом из натуральной кожи	352,06 <sup>3)</sup>	1838,87	2338,61	2490,72	2685,49	2931,90	3195,31
Сапоги женские осенние с верхом из натуральной кожи <sup>4)</sup>	267,16	1479,74	2064,38	1990,24	2158,67	2341,39	2604,80
Туфли женские модельные с верхом из натуральной кожи	119,28 <sup>5)</sup>	1040,89	1488,77	1602,77	1700,81	1788,36	1927,82
Ботинки, полуботинки для детей дошкольного возраста	58,60	309,40	457,53	496,79	536,77	580,87	636,02
Кроссовые туфли для взрослых с верхом из кожзамениателя	143,72 <sup>6)</sup>	437,47	618,69	661,22	705,32	756,79	817,43
Порошок стиральный, за кг	13,29 <sup>7)</sup>	45,10	50,09	51,83	55,43	58,81	63,67
Мыло хозяйственное, за кусок 200 г	2,38	5,33	5,75	6,07	6,41	6,82	8,01
Мыло туалетное, за кусок 100 г	2,22	8,23	8,73	9,06	9,52	10,02	11,23
Паста зубная <sup>8)</sup> , за 100 г	4,03	12,49	16,49	26,76	28,51	30,03	32,32
Сигареты без фильтра отечественные, за пачку	0,91	2,65	3,35	3,55	3,79	4,11	4,68

ЦЕНЫ И ТАРИФЫ

Продолжение табл. 18.8

	1995	2000	2003	2004	2005	2006	2007
Сигареты с фильтром отечественные, за пачку	1,49	6,48	7,57	7,95	8,45	9,15	10,00
Сигареты с фильтром импортные, за пачку	3,03	15,52	21,93	23,26	24,41	26,62	28,67
Шкаф для платья и белья	897,06	3504,87	5043,27	5595,12	6140,56	6711,14	7425,14
Стул с мягким сиденьем	129,51 <sup>9)</sup>	458,28	637,15	723,18	830,10	960,70	1138,77
Диван-кровать	1265,66	4048,07	5460,69	6059,83	7159,17	8168,36	9491,22
Ковер (палас) синтетический, за м <sup>2</sup>	53,02	216,69	274,71	297,15	317,00	351,18	382,34
Часы наручные <sup>10)</sup>	66,18	299,16	382,17	400,62	433,99	465,16	596,60
Холодильник двухкамерный отечественный	2230,30 <sup>11)</sup>	7865,68	11307,37	11749,52	12497,59	12879,27	13405,06
Машина стиральная автоматическая отечественная	1074,53 <sup>12)</sup>	7657,36	9048,41	9196,82	9382,31	9796,99	10051,81
Электропылесос напольный	396,56	2304,05	2492,75	2521,73	2633,16	2768,99	2854,43
Тетрадь школьная	0,74	1,69	2,06	2,20	2,36	2,50	2,72
Телевизор цветного изображения	1808,92	6656,92	7914,32	7728,89	7601,63	7794,71	7667,66
Кирпич красный, за 1000 шт.	738,30 <sup>13)</sup>	2196,75	3919,92	4437,67	4944,73	5998,60	8292,20
Обои <sup>14)</sup> , за 10 м	31,08	67,14	80,13	85,30	94,61	105,16	99,54
Велосипед дорожный для взрослых	469,80	2044,32	2440,99	2524,27	2808,98	3129,57	3380,09
Бензин автомобильный марки А-76 (АИ-80 и т.п.), за л	1,68 <sup>15)</sup>	7,35	9,06	12,46	14,32	15,75	17,01
Ацетилсалициловая кислота 500 мг, за 10 таблеток	0,86	1,58	1,56	1,52	1,81	2,00	2,02
Нитроглицерин 0,5 мг <sup>16)</sup> , за 10 таблеток	0,27	3,18	6,18	4,89	4,56	4,36	4,48
Уголь, за т	129,67	420,71	928,20	1174,53	1445,88	1738,77	1881,35
Торф, за т	69,89	210,85	971,92	...	...	...	...
Дрова, за м <sup>3</sup>	35,39	122,71	236,95	284,06	339,30	430,40	490,24

<sup>1)</sup> Колготки женские.

<sup>2)</sup> Сапоги, сапожки кожаные на утепленной подкладке мужские.

<sup>3)</sup> Сапоги, сапожки кожаные на утепленной подкладке женские.

<sup>4)</sup> 1995 г. – сапоги, сапожки осенние женские; 2000-2003 гг. – сапоги осенние женские, высокие с верхом из натуральной кожи.

<sup>5)</sup> Туфли женские модельные.

<sup>6)</sup> Кроссовая обувь для взрослых.

<sup>7)</sup> Мощные средства пастообразные, порошкообразные.

<sup>8)</sup> 2000-2003 гг. – паста зубная отечественная.

<sup>9)</sup> Стул.

<sup>10)</sup> 2000-2006 гг. – часы наручные кварцевые.

<sup>11)</sup> Холодильник.

<sup>12)</sup> Машина стиральная.

<sup>13)</sup> Кирпич.

<sup>14)</sup> 2000-2003 гг. – обои (кроме моющихся и шелкографии), 2007 г. – обои бумажные.

<sup>15)</sup> Бензин.

<sup>16)</sup> 2004-2005 гг. – нитрокор.



**18.9. СРЕДНИЕ ПОТРЕБИТЕЛЬСКИЕ ЦЕНЫ (ТАРИФЫ) НА ОТДЕЛЬНЫЕ ВИДЫ ПЛАТНЫХ УСЛУГ НАСЕЛЕНИЮ В БЕЛАРУСИ<sup>1)</sup>**

(на конец года; рублей за один вид услуг; 1995 г. – тыс. руб.)

	1995	2000	2003	2004	2005	2006	2007
Постановка наборок	13,6	818	2876	3486	4184	4616	4733
Пошив женского платья	102,7	8787	25857	30835	33946	38067	40616
Ремонт мужских брюк	7,0	545	2218	2841	3098	3536	4069
Ремонт часов наручных механических	25,2	1538	4584	5069	5419	5830	8221
Химическая чистка, за шт.	29,4	1888	6976	7961	8751	10105	17695
Стирка и глажение белья прямого, за кг	5,0	291	790	960	1037	1193	1313
Помывка в бане	4,2	295	1668	2149	2333	2699	3206
Стрижка модельная в женском зале	34,9	1927	7302	8541	9951	10881	11035
Стрижка модельная в мужском зале	23,1	1258	4900	5580	6541	7063	6534
Проезд в городском автобусе	0,8	40	224	298	387	431	514
Проезд в междугородном автобусе (в расчете на 50 км пути)	12,0	685	2245	2990	3590	4079	4160
Проезд в трамвае	0,8	40	230	307	387	447	533
Проезд в троллейбусе	0,8	40	225	293	393	433	517
Проезд в нефирменном поезде дальнего следования (до Москвы в купейном вагоне, в расчете на 100 км пути)	29,7	2128	7299	9669	9128	10200	16812
Полет в самолете (до Москвы, в расчете на 1000 км пути)	821	100955	273269	275552	304993	319403	429627
Пересылка письма	0,8	61	205	357	373	420	453
Абонементная плата за домашний телефон, за месяц	12,0	380	1170	1350	1520	1660	1780
Плата за междугородный телефонный разговор внутри страны, за минуту	0,6	11	29	34	38	41	44
Плата за техническое обслуживание жилых помещений, за м <sup>2</sup> общей площади <sup>2)</sup>	0,9	9	78	154	180	225	225
Плата за проживание в гостинице, за сутки в двухместном номере за одного человека	46,0	3338	10841	13948	15364	17424	20486
Плата за электричество <sup>3)</sup> , за 100 кВт·ч	28,0	1440	6990	7470	8810	9340	11210
Плата за холодное водоснабжение и канализацию, за месяц с человека	3,9	396	1886	2042	2827	3089	3089
Плата за отопление, за м <sup>2</sup> общей площади <sup>2)</sup>	2,7	70	806	808	587	607	732
Плата за горячее водоснабжение, за месяц с человека	9,7	396	4640	6375	6884	7225	8515
Плата за газ сетевой, за месяц с человека	3,6	154	1216	1290	1522	1614	1936
Услуги дошкольного образования - плата за детский сад, за детодень	2,4	177	775	889	921	1064	1267
Билет в кинотеатр	3,9	213	641	910	976	1107	1354

<sup>1)</sup> В ценах соответствующих лет.

<sup>2)</sup> 1995 г. - за м<sup>2</sup> полезной площади.

<sup>3)</sup> Основной тариф в домах без электроплит.

**18.10. СРЕДНИЕ ПОТРЕБИТЕЛЬСКИЕ ЦЕНЫ (ТАРИФЫ) НА ОТДЕЛЬНЫЕ ВИДЫ ПЛАТНЫХ УСЛУГ НАСЕЛЕНИЮ В РОССИИ**

(на конец года; рублей за один вид услуг; 1995 г. – тыс. руб.)

	1995	2000	2003	2004	2005	2006	2007
Постановка набоек, за пару	11,53	36,42	66,96	79,60	93,12	105,53	121,67
Пошив женского платья	95,94	315,74	560,97	647,33	743,96	861,80	1026,10
Ремонт мужских брюк	10,36	34,86	66,44	76,86	89,71	101,72	122,36
Ремонт часов наручных механических	15,06	46,84	84,10	92,60	105,84	114,59	131,57
Химическая чистка мужского костюма <sup>1)</sup>	31,88	121,20	219,77	254,94	292,67	337,72	386,81
Стирка и глажение белья прямого без крахмала, за кг	3,32	10,32	19,30	22,59	26,95	31,50	38,15
Помывка в бане в общем зале, с человека	5,55	18,72	40,35	48,49	64,03	78,51	93,53
Стрижка модельная в женском зале <sup>2)</sup> , с человека	29,27	51,72	100,01	120,12	143,91	167,10	195,22
Стрижка модельная в мужском зале, с человека	18,52	45,98	87,45	103,27	122,19	140,29	164,15
Проезд в городском муниципальном автобусе, за поездку	0,66	2,62	4,76	5,68	6,58	7,65	8,65
Проезд в трамвае, за поездку	0,68	2,70	4,72	5,61	6,40	7,54	8,48
Проезд в троллейбусе, за поездку	0,69	2,58	4,63	5,42	6,20	7,24	8,23
Проезд в междугородном автобусе в расчете на 50 км пути, за поездку	25,20	20,38	33,46	37,80	42,31	48,00	53,08
Проезд в купейном вагоне скорого нефирменного поезда дальнего следования в расчете на 100 км пути	11,72	29,00	77,92	94,64	117,91	140,22	166,81
Полет в салоне экономического класса самолета в расчете на 1000 км пути	297,58	1628,01	2850,97	3229,32	3725,61	4262,17	4993,33
Пересылка простого письма внутри России массой до 20 г	0,79	2,18	4,72	5,07	5,60	6,48	6,49
Абонентская плата при абонентской системе оплаты услуг телефонной связи, за месяц	11,42	52,63	129,75	160,39	189,15	191,81	277,45
Предоставление междугородных телефонных соединений (разговоров) автоматическим способом на расстояние 601-1200 км <sup>3)</sup> , за минуту	2,84	5,02	5,44	5,14	4,88	4,96	4,89
Плата за жилье в домах государственного и муниципального жилищных фондов <sup>4)</sup> , за м <sup>2</sup> общей площади	0,27	1,30	4,22	5,50	7,50	8,87	10,06
Проживание в гостинице, за сутки с человека	56,52	212,06	466,21	570,66	679,03	791,79	940,04



**ЦЕНЫ И ТАРИФЫ**

Продолжение табл. 18.10

	1995	2000	2003	2004	2005	2006	2007
Электроэнергия в квартирах без электроплит <sup>5)</sup> , за 100 кВт·ч	8,08	39,16	81,07	93,15	110,62	129,87	145,15
Водоснабжение и канализация, за месяц с человека	3,58	15,86	52,32	69,00	94,11	112,29	130,01
Отопление, за м <sup>2</sup> общей площади	0,47	1,61	6,13	7,32	9,77	11,39	13,03
Горячее водоснабжение, за месяц с человека	5,07	18,00	64,90	80,01	110,08	129,37	149,91
Газ сетевой, за месяц с человека	0,95	5,66	12,34	14,36	18,08	20,63	24,30
Детский ясли-сад <sup>6)</sup> , за день посещения с человека	2,64	9,19	16,39	19,95	26,53	33,87	37,24
Кинотеатры, за билет	3,89	23,11	58,52	74,73	88,63	103,34	114,32

В 1995 г. регистрировались цены и тарифы на следующие услуги:

- <sup>1)</sup> Химическая чистка пальто зимнего, демисезонного, полупальто, мужского костюма;  
<sup>2)</sup> Стрижка модельная в женском зале (с мытьем головы, укладкой феном или с использованием бигуди);  
<sup>3)</sup> Предоставление разговоров по междугородной телефонной связи;  
<sup>4)</sup> Квартирная плата в домах муниципального жилищного фонда;  
<sup>5)</sup> Электроэнергия; 2000-2003 гг. – электроэнергия (основной тариф в квартирах без электроплит);  
<sup>6)</sup> Детский ясли-сад муниципальный; 2000-2003 гг. – детский ясли-сад муниципальный, ведомственный.

**18.11. ИНДЕКСЫ ЦЕН ПРОИЗВОДИТЕЛЕЙ  
ПО ОТРАСЛЯМ ПРОМЫШЛЕННОСТИ В БЕЛАРУСИ**

(декабрь к декабрю предыдущего года; в процентах)

	2000	2003	2004	2005	2006	2007
Промышленность - всего	268,0	128,1	118,8	110,0	109,0	116,8
Электроэнергетика	374,7	134,6	117,1	114,2	115,5	134,0
Топливная промышленность	294,7	123,0	114,6	110,3	109,0	129,8
Черная металлургия	270,7	145,2	132,0	114,5	108,4	109,6
Химическая промышленность	288,5	140,0	114,9	105,4	108,0	107,9
Нефтехимическая промышленность	228,0	127,2	122,9	120,4	107,2	106,9
Машиностроение	249,2	120,2	122,4	109,3	108,6	106,6
Лесная, деревообрабатывающая и целлюлозно-бумажная промышленность	257,3	120,7	122,1	114,4	108,3	114,1
Промышленность строительных материалов	304,2	124,8	120,1	109,8	108,3	117,1
Легкая промышленность	238,6	118,1	111,8	107,5	104,3	108,8
Пищевая промышленность	218,4	127,4	116,5	108,7	107,0	114,8

**18.12. ИНДЕКСЫ ЦЕН ПРОИЗВОДИТЕЛЕЙ  
ПО ВИДАМ ЭКОНОМИЧЕСКОЙ ДЕЯТЕЛЬНОСТИ В РОССИИ**

(декабрь к декабрю предыдущего года; в процентах)

	2000	2003	2004	2005	2006	2007
Производство промышленных товаров	131,9	112,5	128,8	113,4	110,4	125,1
Добыча полезных ископаемых	149,1	101,8	164,7	131,0	101,6	152,3
добыча топливно-энергетических полезных ископаемых	155,7	97,9	169,7	135,3	96,4	158,1
добыча полезных ископаемых, кроме топливно-энергетических	120,3	121,1	138,2	105,9	133,0	110,3
Обрабатывающие производства	124,8	115,8	121,5	108,1	113,3	117,9
производство пищевых продуктов, включая напитки, и табака	120,1	113,5	111,1	104,0	108,3	120,0
текстильное и швейное производство	119,5	117,1	108,6	104,2	104,0	109,6
производство кожи, изделий из кожи и производство обуви	126,3	107,3	108,4	105,6	106,6	108,7
обработка древесины и производство изделий из дерева	129,7	111,4	111,0	107,3	107,2	125,5
целлюлозно-бумажное производство; издательская и полиграфическая деятельность	121,0	107,4	106,4	109,4	107,8	112,1
производство кокса и нефтепродуктов	143,7	113,4	153,7	124,0	102,0	143,4
химическое производство	133,0	113,9	124,5	110,8	114,3	112,4
производство резиновых и пластмассовых изделий	128,1	109,9	108,0	111,6	110,3	105,1
производство прочих неметаллических минеральных продуктов	140,7	118,6	115,8	116,7	119,0	131,1
металлургическое производство и производство готовых металлических изделий	119,0	126,2	137,4	105,4	124,8	105,0
производство машин и оборудования	130,6	109,8	114,4	110,4	110,5	113,9
производство электрооборудования, электронного и оптического оборудования	120,8	108,6	111,4	106,5	115,2	109,3
производство транспортных средств и оборудования	123,2	113,1	120,8	108,4	108,3	108,7
прочие производства	128,7	113,8	110,0	105,4	112,3	111,6
Производство и распределение электроэнергии, газа и воды	141,6	114,5	112,5	112,6	110,3	113,3

**18.13. ИНДЕКСЫ ТАРИФОВ НА ГРУЗОВЫЕ ПЕРЕВОЗКИ  
ОСНОВНЫМИ ВИДАМИ ТРАНСПОРТА**

(декабрь к декабрю предыдущего года; в процентах)

	1991	1995	2000	2003	2004	2005	2006	2007
Транспорт - всего								
Беларусь	...	291,0	420,0	121,7	108,8	106,4	112,3	108,8
Россия	207,6 <sup>1)</sup>	271,4	151,5	123,5	109,3	116,6	115,8	106,8
из него:								
железнодорожный								
Беларусь	...	343,4	473,5	119,6	105,8	107,3	117,3	110,6
Россия	197,3 <sup>1)</sup>	238,5	169,3	126,5	112,6	113,3	108,9	107,7
автомобильный								
Беларусь	...	260,5	272,8	133,7	119,0	108,6	109,3	111,7
Россия	182,0 <sup>1)</sup>	268,5	136,6	111,2	115,1	114,3	108,1	108,8
трубопроводный								
Беларусь	...	...	...	118,2	119,7	100,0	100,2	100,1
Россия	293,6 <sup>1)</sup>	358,3	137,4	124,1	103,4	121,5	123,7	106,1
воздушный								
Беларусь	...	342,8	307,6	112,3	72,0	99,0	99,5	100,7
Россия	438,2 <sup>1)</sup>	210,8	112,9	101,8	101,0	114,1	103,8	99,4

<sup>1)</sup> Индекс средней стоимости перевозки тонны грузов за IV квартал 1991 г. к IV кварталу 1990 г.



## **ПРИЛОЖЕНИЕ**



### 1. ИНДЕКСЫ ВАЛОВОГО ВНУТРЕННЕГО ПРОДУКТА НА ДУШУ НАСЕЛЕНИЯ

(в процентах; 1995 = 100)

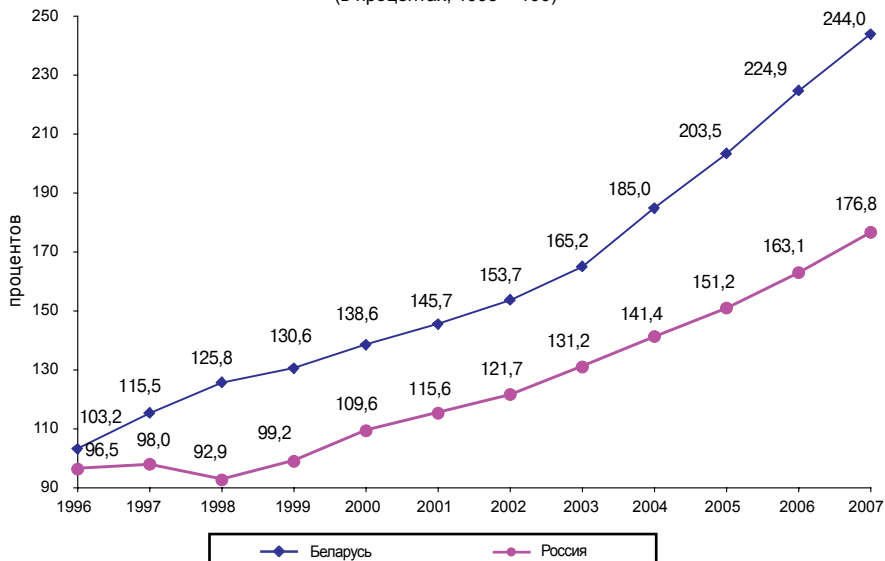

### 2. СООТНОШЕНИЕ СРЕДНЕДУШЕВЫХ ДЕНЕЖНЫХ ДОХОДОВ И ВЕЛИЧИНЫ ПРОЖИТОЧНОГО МИНИМУМА

(в процентах)

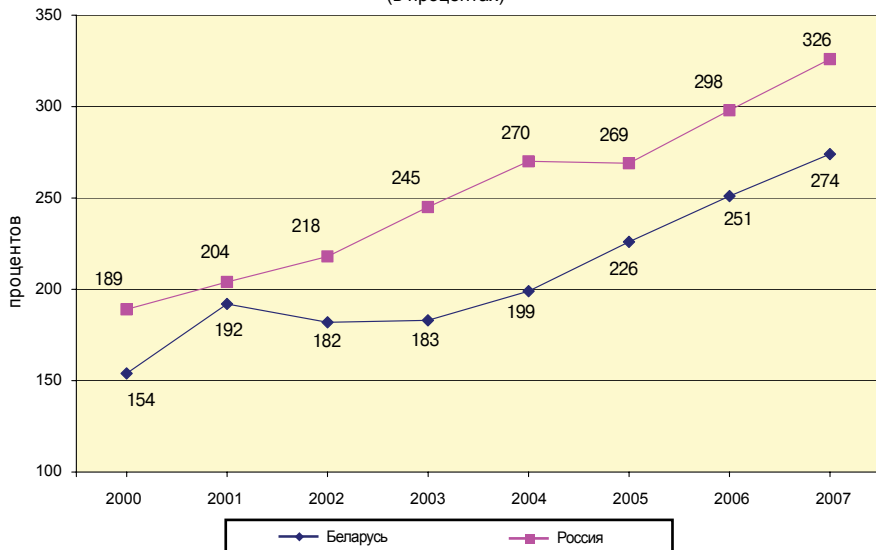

### 3. ПОТРЕБЛЕНИЕ ОСНОВНЫХ ПРОДУКТОВ ПИТАНИЯ ПО 10-ПРОЦЕНТНЫМ ГРУППАМ НАСЕЛЕНИЯ в 2007 г.

(в среднем на потребителя в год)

#### Беларусь

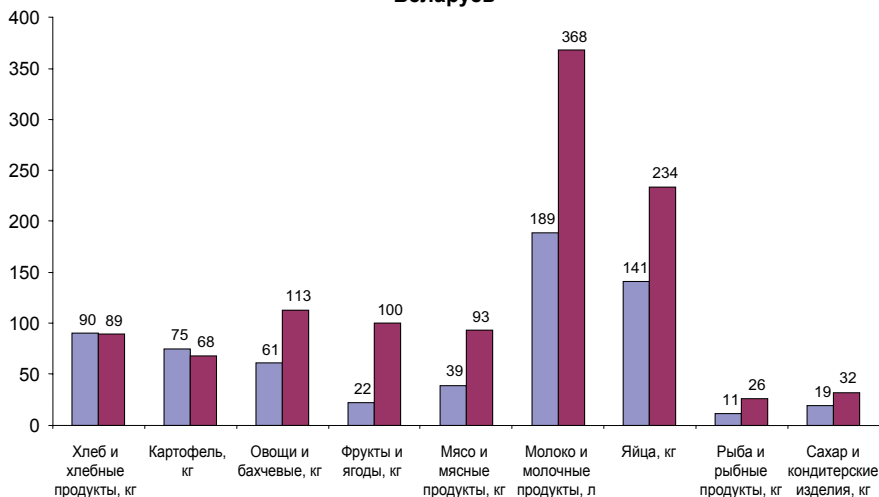

#### Россия

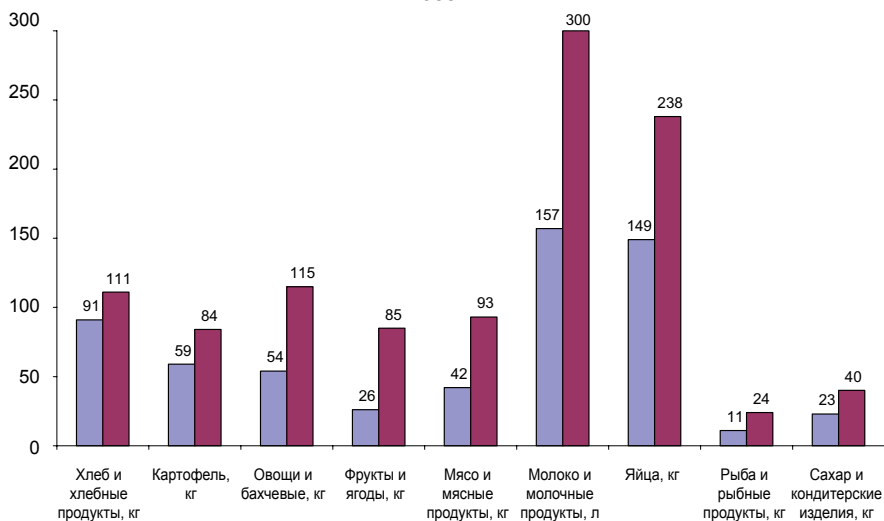

Первая группа (с наименьшим уровнем среднудушевых располагаемых ресурсов)  
 Десятая группа (с наибольшим уровнем среднудушевых располагаемых ресурсов)

**4. РАСПРЕДЕЛЕНИЕ ПРЕДМЕТОВ ДЛИТЕЛЬНОГО ПОЛЬЗОВАНИЯ  
ПО СРОКАМ ИХ ЭКСПЛУАТАЦИИ в 2007 г.**

(в процентах к итогу)

**Беларусь**

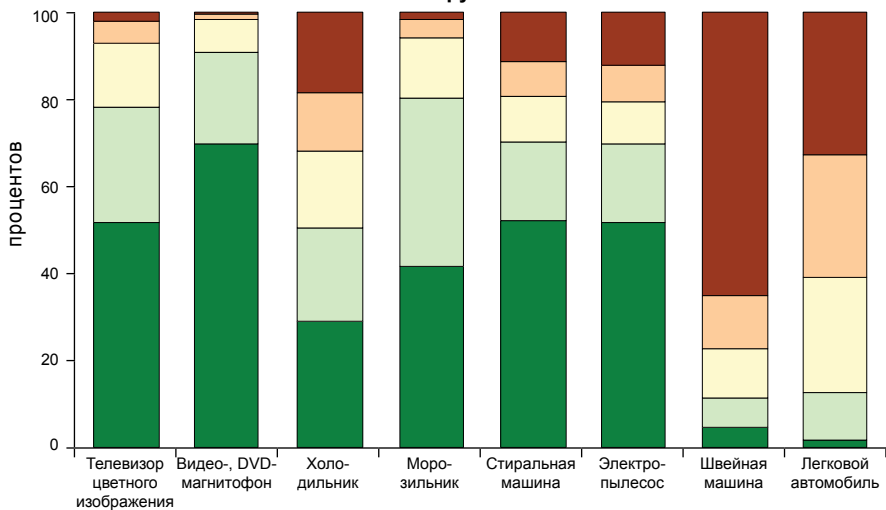

**Россия**

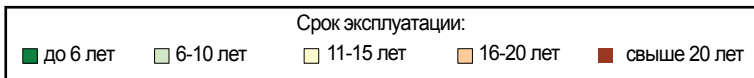
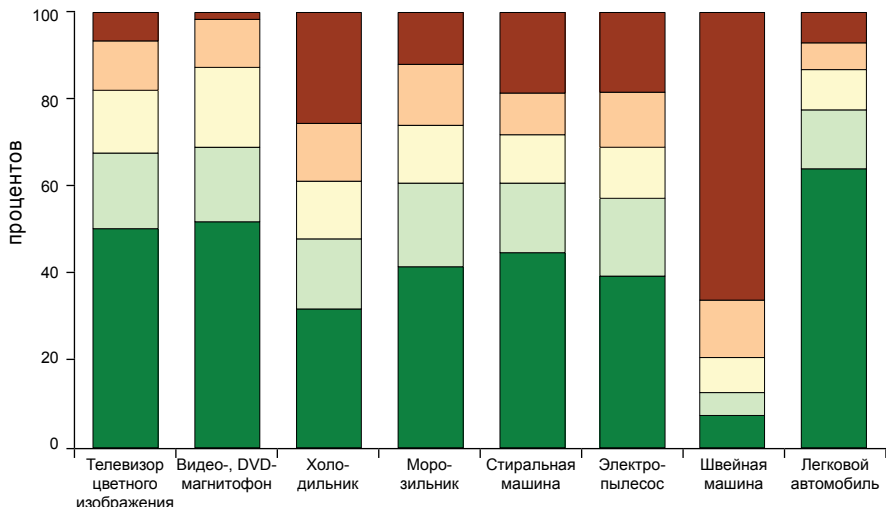

**5. РАЗМЕР ОБЩЕЙ ПЛОЩАДИ ЖИЛЬЯ, ПРИХОДЯЩЕЙСЯ В СРЕДНЕМ НА ОДНОГО ЧЛЕНА ДОМАШНЕГО ХОЗЯЙСТВА, ПО 10-ПРОЦЕНТНЫМ ГРУППАМ НАСЕЛЕНИЯ в 2007 г.**

**Беларусь**

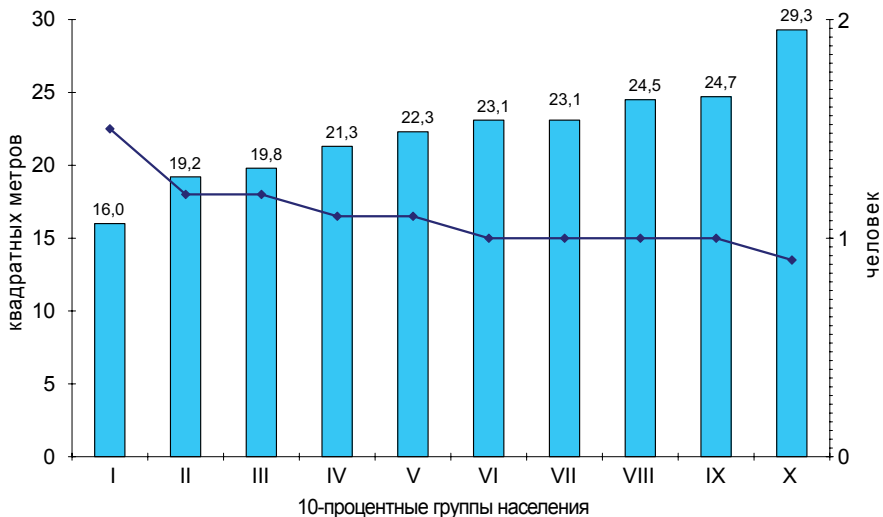

**Россия**



- Размер общей площади жилья, приходящейся на одного члена домашнего хозяйства
- Среднее число проживающих лиц в расчете на одну комнату

**6. СТРУКТУРА ПЛАТНЫХ УСЛУГ НАСЕЛЕНИЮ в 2007 г.**  
(в процентах)

**Беларусь**

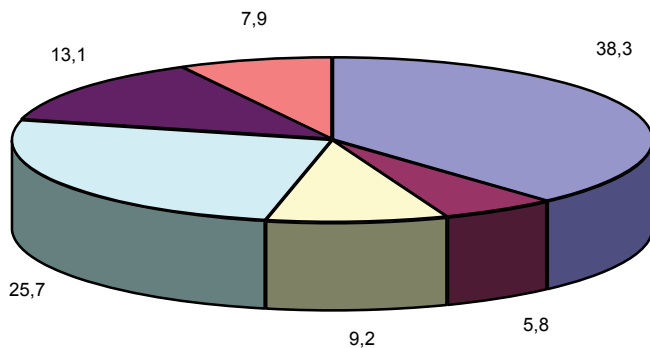

**Россия**

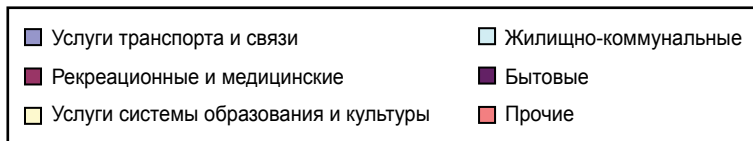
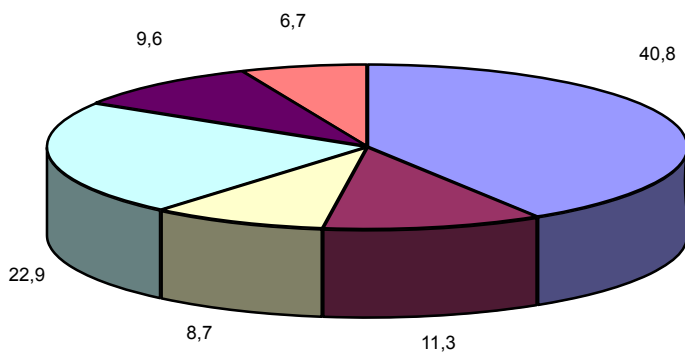

### 7. СТРУКТУРА ПОСЕВНЫХ ПЛОЩАДЕЙ ПО ВИДАМ СЕЛЬСКОХОЗЯЙСТВЕННЫХ КУЛЬТУР в 2007 г.

(в хозяйствах всех категорий; в процентах от всей посевной площади)

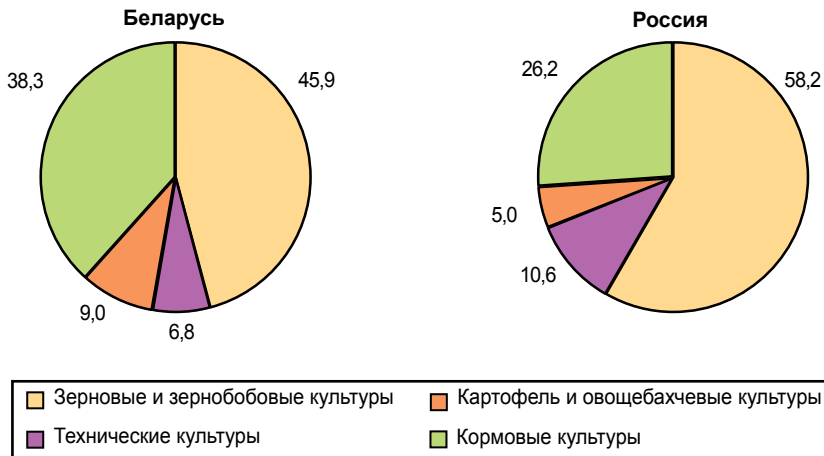

### 8. ПРОИЗВОДСТВО ОСНОВНЫХ ПРОДУКТОВ РАСТЕНИЕВОДСТВА НА ДУШУ НАСЕЛЕНИЯ в 2007 г.

(в хозяйствах всех категорий; килограммов)

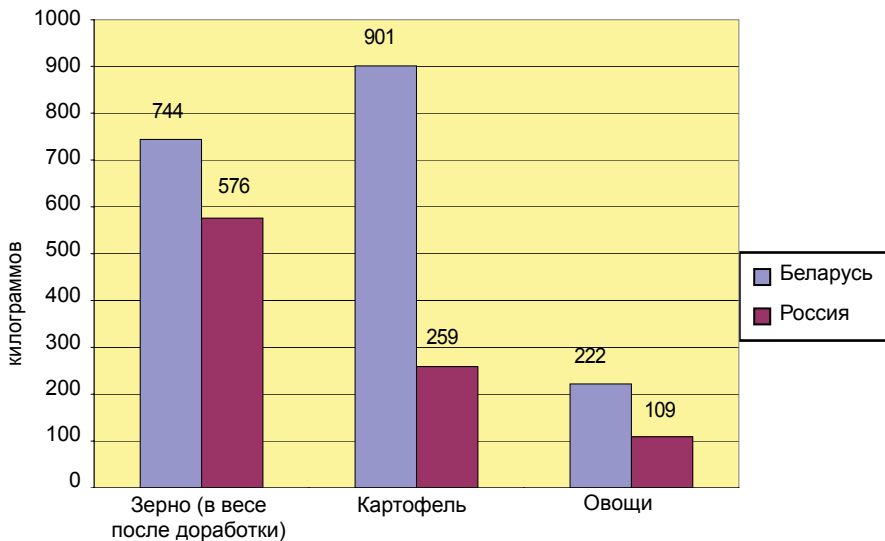



**9. ПРОИЗВОДСТВО ОСНОВНЫХ ПРОДУКТОВ ЖИВОТНОВОДСТВА  
НА ДУШУ НАСЕЛЕНИЯ в 2007 г.**  
(в хозяйствах всех категорий)

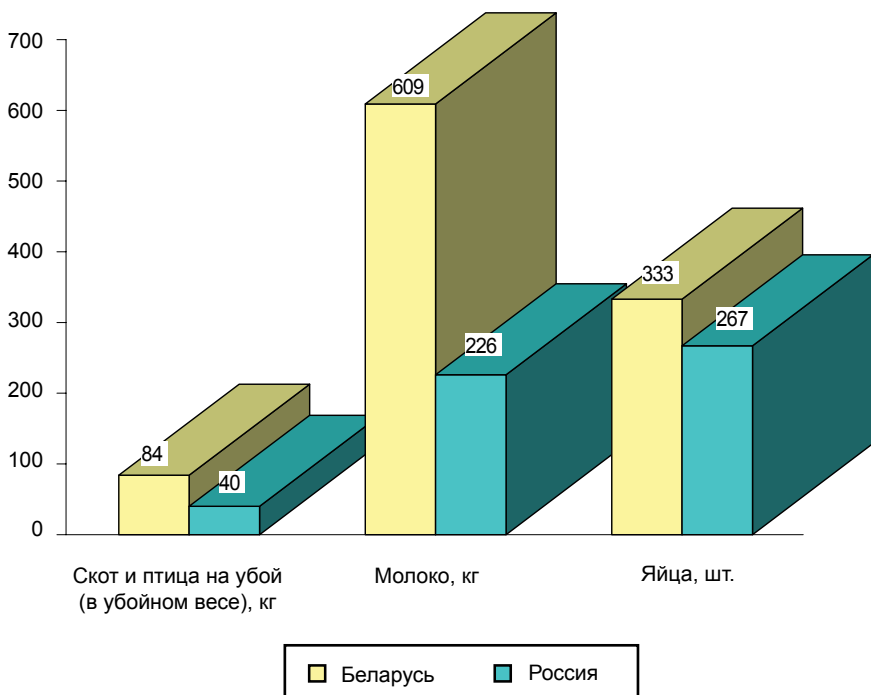

**10. ИНДЕКСЫ ПОТРЕБИТЕЛЬСКИХ ЦЕН (ТАРИФОВ) НА ПРОДОВОЛЬСТВЕННЫЕ, НЕПРОДОВОЛЬСТВЕННЫЕ ТОВАРЫ И ПЛАТНЫЕ УСЛУГИ НАСЕЛЕНИЮ в 2007 г.**  
(в процентах к декабрю 2006 г.)

**Беларусь**

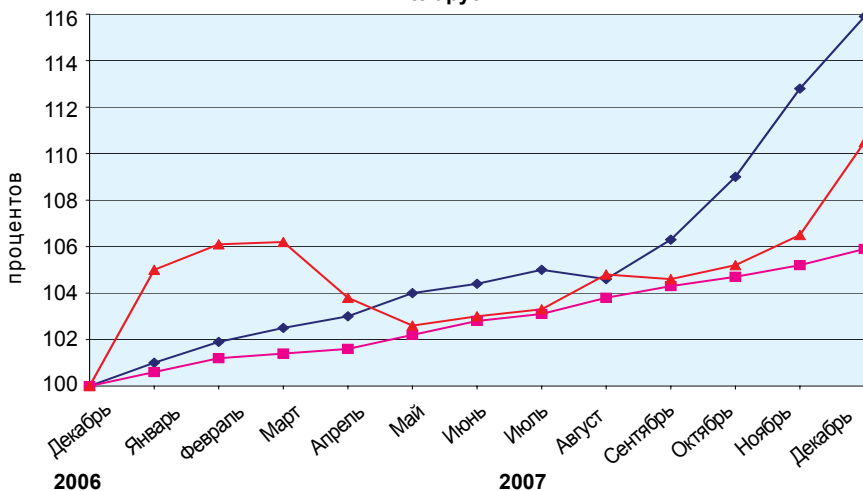

**Россия**

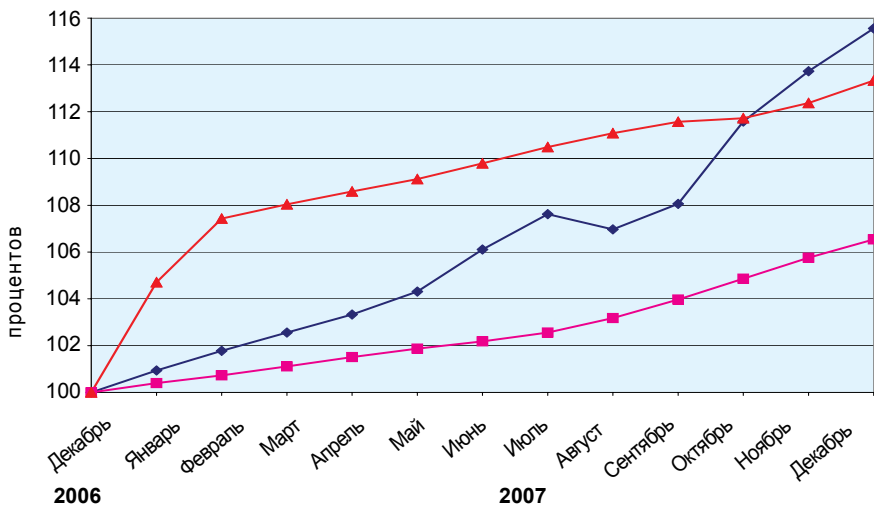

**11. ИНДЕКС ПОТРЕБИТЕЛЬСКИХ ЦЕН в 2003-2007 гг.**  
(декабрь к декабрю предыдущего года; в процентах)

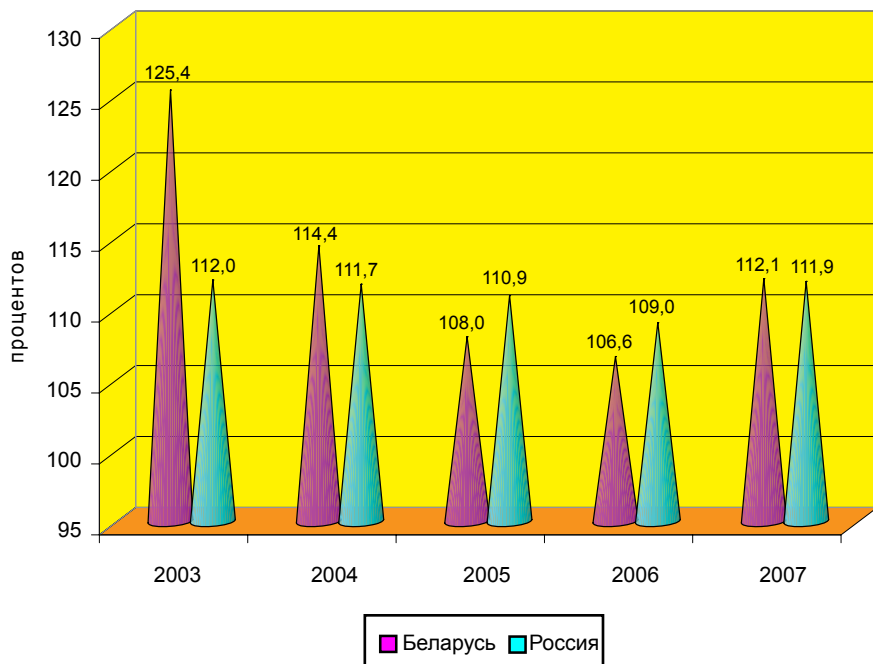

# **БЕЛАРУСЬ И РОССИЯ. 2008**

Статистический сборник

Ответственные за выпуск:

В.Б. Житков  
Н.И. Пашинцева  
И.В. Воронина  
Л.А. Казаченко

Тел.: (495) 607-4071  
607-4132  
632-9224  
632-9221

Компьютерная верстка Информационно-издательского центра  
«Статистика России»

Подписано в печать 18.11.2008 г.  
Формат 60x84 1/16  
Печать офсетная  
Тираж 1000 экз.

Гарнитура журн.-рубл.  
Объем 11,5 п.л.  
Заказ 7438

Отпечатано в ФГУП «Производственно-издательский комбинат ВИНТИ»,  
140010, г. Люберцы Московской обл., Октябрьский пр-т, 403.  
Тел. 554-21-86

# ОФИЦИАЛЬНЫЕ СТАТИСТИЧЕСКИЕ ИЗДАНИЯ РОССТАТА 2008

## *Периодические издания*

Статистическое обозрение (ежеквартальный журнал на русском и английском языках)  
Информация о социально-экономическом положении России  
(ежемесячный краткий доклад)  
Социально-экономическое положение России (ежемесячный доклад)  
Статистический бюллетень (ежемесячный)  
Социально-экономическое положение федеральных округов  
(ежеквартальный бюллетень)  
Вопросы статистики (ежемесячный научно-информационный журнал)

## *Статистические сборники*

Россия' 2008 (на русском языке)  
Россия' 2008 (на английском языке)  
Россия в цифрах (на русском языке)  
Россия в цифрах (на английском языке)  
Международные сопоставления валового внутреннего продукта за 2005 год  
Экономическая активность населения России (по результатам выборочных  
обследований)  
Национальные счета России в 2000-2007 годах  
Цены в России  
Основные показатели транспортной деятельности в России  
(на русском и английском языках)  
Связь в России  
Строительство в России  
Малое предпринимательство в России  
Беларусь и Россия  
Охрана окружающей среды в России  
Семья в России  
Российский статистический ежегодник  
Женщины и мужчины России  
Демографический ежегодник России (на русском и английском языках)  
Промышленность России  
Финансы России  
Социальное положение и уровень жизни населения России  
Россия и страны мира  
Регионы России. Социально-экономические показатели  
Регионы России. Основные характеристики субъектов Российской Федерации  
Регионы России. Основные социально-экономические показатели городов  
Итоги Всероссийской сельскохозяйственной переписи 2006 года

**ОФИЦИАЛЬНЫЕ СТАТИСТИЧЕСКИЕ ИЗДАНИЯ РОССТАТА,  
ПЛАНИРУЕМЫЕ К ВЫПУСКУ  
в 2009 году**

***Периодические издания***

Статистическое обозрение (ежеквартальный журнал на русском и английском языках)  
Информация о социально-экономическом положении России  
(ежемесячный краткий доклад)  
Социально-экономическое положение России (ежемесячный доклад)  
Статистический бюллетень (ежемесячный)  
Социально-экономическое положение федеральных округов  
(ежеквартальный бюллетень)  
Вопросы статистики (ежемесячный научно-информационный журнал)

***Статистические сборники***

Россия'2009 (на русском языке)  
Россия'2009 (на английском языке)  
Россия в цифрах (на русском языке)  
Россия в цифрах (на английском языке)  
«Группа восьми» в цифрах  
Национальные счета России в 2001-2008 годах  
Транспорт в России  
Инвестиции в России  
Беларусь и Россия  
Платное обслуживание населения в России  
Малое и среднее предпринимательство в России  
Сельское хозяйство, охота и лесоводство в России  
Российский статистический ежегодник  
Демографический ежегодник России (на русском и английском языках)  
Труд и занятость в России  
Социальное положение и уровень жизни населения России  
Торговля в России  
Здравоохранение в России  
Россия и страны – члены Европейского союза  
Регионы России. Социально-экономические показатели  
Регионы России. Основные характеристики субъектов Российской Федерации  
Регионы России. Основные социально-экономические показатели городов

Более подробную информацию об изданиях Росстата и условиях их приобретения  
Вы можете получить **в Информационно-издательском центре «Статистика  
России»:**

Россия, 107450, г. Москва,  
ул. Мясницкая, 39, стр.1  
Телефон: (495) 607-4941, 607-4252  
Факс: (495) 607-4941  
E-mail: shop@infostat.ru

Россия, 197376, г. Санкт-Петербург,  
ул. Профессора Попова, д. 39  
Телефон: (812) 235-8308  
Факс: (812) 235-8308  
E-mail: spb\_infostat@mail.ru

**ДЛЯ ЗАМЕТОК**

---

ДЛЯ ЗАМЕТОК

---