



ФЕДЕРАЛЬНАЯ СЛУЖБА ГОСУДАРСТВЕННОЙ СТАТИСТИКИ

# СЕЛЬСКОЕ ХОЗЯЙСТВО, ОХОТА И ОХОТНИЧЬЕ ХОЗЯЙСТВО, ЛЕСОВОДСТВО В РОССИИ

*ОФИЦИАЛЬНОЕ ИЗДАНИЕ*



**ФЕДЕРАЛЬНАЯ СЛУЖБА ГОСУДАРСТВЕННОЙ СТАТИСТИКИ  
(Росстат)**

**СЕЛЬСКОЕ ХОЗЯЙСТВО, ОХОТА  
И ОХОТНИЧЬЕ ХОЗЯЙСТВО,  
ЛЕСОВОДСТВО В РОССИИ  
2015**

Статистический сборник

**Москва**

**2015**

**УДК 31:631(470)**  
**ББК 65.051.5(2Рос)**  
**С 29**

Редакционная коллегия:

**К.Э. Лайкам** - Председатель редакционной коллегии

**Н.А. Высоцкая, А.В. Епихина, А.П. Зинченко,  
С.В. Киселев, Л.С. Корбут, Е.Э. Обычайко,  
А.В. Петриков, Л.В. Субботина, А.Н. Усачев,  
Н.В. Шашлова**

**Сельское хозяйство, охота и охотничье хозяйство, лесоводство**  
С 29 в России. 2015: Стат.сб./Росстат - М., 2015. – 201 с.

ISBN 978-5-89476-409-2

В статистическом сборнике представлены данные о состоянии аграрного сектора, лесоводства и охотничьего хозяйства в Российской Федерации в 2000, 2005, 2010-2014 гг.

Для высшего управленческого персонала, руководителей и работников предприятий и организаций, научных, предпринимательских и банковских кругов, профессорско-преподавательского состава, аспирантов и студентов экономических вузов, других заинтересованных пользователей.

**УДК 31:631(470)**  
**ББК 65.051.5(2Рос)**

ISBN 978-5-89476-409-2

© Федеральная служба  
государственной статистики,  
2015

E-mail:stat@gks.ru  
<http://www.gks.ru>

## ПРЕДИСЛОВИЕ

В статистическом сборнике публикуются основные показатели, характеризующие состояние аграрного сектора, лесоводства и охотничьего хозяйства России в 2000, 2005, 2010-2014 гг. Последний раз сборник издавался в 2013 году.

Настоящий сборник подготовлен Федеральной службой государственной статистики на основе данных, получаемых территориальными органами Росстата от организаций, предприятий, крестьянских (фермерских) хозяйств, индивидуальных предпринимателей, хозяйств населения путем проведения сплошного статистического наблюдения, выборочных обследований, переписей и других форм статистического наблюдения, данных министерств и ведомств Российской Федерации (Министерства сельского хозяйства Российской Федерации, Федерального агентства водных ресурсов, Федерального агентства лесного хозяйства, Федеральной таможенной службы, Федеральной службы государственной регистрации, кадастра и картографии и др.), материалов международных организаций.

В сборнике приведены данные по основным экономическим показателям в разрезе видов экономической деятельности, включая «Сельское хозяйство, охоту и лесное хозяйство». Широко представлена информация, характеризующая экономику сельского хозяйства, структурные изменения в сельскохозяйственном производстве, развитие индивидуального сектора на селе.

Значительное место отведено показателям растениеводства и животноводства. Опубликованы данные о площадях сельскохозяйственных угодий и их структуре по категориям хозяйств, площадях, валовых сборах, урожайности сельскохозяйственных культур и многолетних насаждений. Представлены данные о поголовье скота и птицы, их продуктивности, расходе кормов, производстве основных продуктов животноводства и их структуре.

Один из разделов сборника посвящен информации о материально-технической базе сельского хозяйства, включающей данные об инвестициях в основной капитал, производстве, наличии и обеспеченности хозяйств сельскохозяйственной техникой и удобрениями.

В сборнике представлены данные о реализации основных продуктов сельского хозяйства и их товарности, производстве, продаже и потреблении продуктов питания.

Приводятся данные, характеризующие финансовые результаты организаций, осуществляющих деятельность в сельском хозяйстве, охоте и предоставлении услуг в этих областях, средние цены производителей сельскохозяйственной продукции и цены приобретения ими товаров и услуг, потребительские цены на отдельные виды продовольственных товаров и их индексы.

Помещены данные о внешней торговле продовольственными товарами, сельскохозяйственным сырьем, минеральными удобрениями Российской Федерации

со странами дальнего зарубежья и странами СНГ, приведены международные сопоставления по ряду показателей.

Содержится информация об основных аспектах социальной сферы села, представлены данные о жилищном фонде, его благоустройстве, развитии инфраструктуры в сельской местности.

В сборнике публикуются сведения по лесным ресурсам, их воспроизводству, охране и защите, охотничьему хозяйству.

С 2015 г. статистический сборник «Сельское хозяйство, охота и охотничье хозяйство, лесоводство в России» публикуется только в электронном виде в подразделе «Публикации» раздела «Официальная статистика» на официальном Интернет-портале Росстата (<http://www.gks.ru>).

Статистическая информация в разрезе субъектов Российской Федерации выделена в отдельное электронное приложение.

### ОТВЕТСТВЕННЫЕ ЗА РАЗДЕЛЫ СБОРНИКА

		Телефоны		Телефоны		
Географическая характеристика и население Российской Федерации	В.Б. Сенгилейцева	(495) 632-9167	Финансовое положение и цены	Л.Н. Кобринская	(495) 607-4447	
	И.В. Новикова	607-3125		И.В. Асриева	607-3056	
	М.В. Рахманинова	632-9039		Н.П. Горovenko	607-4901	
			Потребление продуктов питания	Е.Н. Львова	607-2237	
Основные экономические показатели	М.П. Клевакина	632-9204				
	Е.Ю. Хардикова	607-4217				
	С.Л. Яковлева	607-4336	Внешнеэкономическая деятельность	Н.Л. Капралова	607-4847	
	Л.Н. Кобринская	607-4447				
	З.Ж. Зайнуллина	607-4117				
	Г.Н. Ромашкина	607-4262				
	И.В. Безрукавая	607-2191	Основные показатели социальной сферы села	О.Б. Жихарева	607-4460	
Е.Э. Обычайко	607-4307	С.Ю. Никитина				607-2605
В.Б. Сенгилейцева	632-9167	И.А. Денисова				607-2415
			О.Ю. Дудорова	607-4585		
Материально-техническая база сельского хозяйства	М.Ю. Гордонов	607-4906				
	В.Е. Струкова	607-4770				
	И.А. Денисова	607-2415	Лесоводство и охота	И.В. Новикова	607-3125	
	В.Б. Сенгилейцева	632-9167				
	И.В. Новикова	607-3125				
И.В. Безрукавая	607-2191					
Растениеводство	Н.А. Высоцкая	607-3095	Международные сравнения	Е.Ю. Хардикова	607-4217	
	В.Б. Сенгилейцева	632-9167		Н.П. Горovenko	607-4901	
Животноводство				Е.Э. Обычайко	607-4307	
	Е.Э. Обычайко	607-4307		В.Б. Сенгилейцева	632-9167	
				Г.А. Любова	607-2481	
				А.Е. Соловова	607-4966	
				(Статкомитет СНГ)		
Сбыт, переработка сельскохозяйственной продукции и торговля продовольственными товарами	В.Б. Сенгилейцева	632-9167	Регионы Российской Федерации	Е.Э. Обычайко	607-4307	
	М.А. Сабельникова	607-4512		В.Б. Сенгилейцева	632-9167	
	В.Е. Струкова	607-4770		Н.П. Горovenko	607-4901	
				Е.Ю. Хардикова	607-4217	
				И.В. Новикова	607-3125	
			С.Л. Яковлева	607-4336		
			М.В. Рахманинова	632-9039		

## СОКРАЩЕНИЯ

тыс.	- тысяча	л	- литр
млн.	- миллион	дкл	- декалитр
млрд.	- миллиард	га	- гектар
трлн.	- триллион	кВ	- киловольт
м	- метр	кВт·ч	- киловатт-час
м <sup>2</sup>	- квадратный метр	ккал	- килокалория
м <sup>3</sup>	- кубический метр	л.с.	- лошадиная сила
мм	- миллиметр	г.	- год
км	- километр	гг.	- годы
км <sup>2</sup>	- квадратный километр	долл.	- доллар
г	- грамм	руб.	- рубль
кг	- килограмм	р.	- раз
т	- тонна	шт.	- штука
ц	- центнер	экз.	- экземпляр

Минсельхоз России	- Министерство сельского хозяйства Российской Федерации
Минкомсвязь России	- Министерство связи и массовых коммуникаций Российской Федерации
Росводресурсы	- Федеральное агентство водных ресурсов
Росгидромет	- Федеральная служба по гидрометеорологии и мониторингу окружающей среды
Россельхознадзор	- Федеральная служба по ветеринарному и фитосанитарному надзору
Рослесхоз	- Федеральное агентство лесного хозяйства
Роспотребнадзор	- Федеральная служба по надзору в сфере защиты прав потребителей и благополучия человека
Росреестр	- Федеральная служба государственной регистрации, кадастра и картографии
ТФОМС	- Территориальный фонд обязательного медицинского страхования
СНГ	- Содружество Независимых Государств
ФГУ «Центрхотконтроль» Минприроды России	- Федеральное государственное учреждение «Контрольный информационно-аналитический центр охотничьих животных и среды их обитания» Министерства природных ресурсов и экологии Российской Федерации
ФТС России	- Федеральная таможенная служба
ФСС	- Фонд социального страхования Российской Федерации
ФФОМС	- Федеральный фонд обязательного медицинского страхования
ФАО	- Продовольственная и сельскохозяйственная организация ООН
ООН	- Организация Объединенных Наций

В сборнике приняты условные обозначения:

- явление отсутствует;
- ... данных не имеется;
- 0,0 значение показателя меньше единицы измерения.

В отдельных случаях незначительные расхождения между итогом и суммой слагаемых объясняются округлением данных.

## СОДЕРЖАНИЕ

Предисловие .....	3
<b>1. ГЕОГРАФИЧЕСКАЯ ХАРАКТЕРИСТИКА И НАСЕЛЕНИЕ РОССИЙСКОЙ ФЕДЕРАЦИИ</b>	
1.1. Географическая характеристика .....	16
1.2. Численность населения .....	17
1.3. Распределение сельского населения по полу .....	17
1.4. Численность сельского населения и его распределение по возрастным группам .....	18
<b>2. ОСНОВНЫЕ ЭКОНОМИЧЕСКИЕ ПОКАЗАТЕЛИ</b>	
<b>Основные экономические показатели по видам экономической деятельности</b>	
2.1. Среднегодовая численность, занятых в экономике по видам экономической деятельности .....	27
2.2. Число рабочих мест в эквиваленте полной занятости по видам экономической деятельности .....	29
2.3. Валовая добавленная стоимость видов экономической деятельности и валовой внутренний продукт .....	30
2.4. Индексы физического объема валовой добавленной стоимости видов экономической деятельности и валового внутреннего продукта .....	32
2.5. Валовая добавленная стоимость сельского хозяйства, охоты и лесного хозяйства по секторам экономики .....	33
2.6. Индексы производительности труда по видам экономической деятельности .....	34
2.7. Инвестиции в основной капитал по видам экономической деятельности .....	35
2.8. Индексы физического объема инвестиций в основной капитал по видам экономической деятельности .....	37
2.9. Инвестиции в основной капитал по виду экономической деятельности «Сельское хозяйство, охота и лесное хозяйство» .....	38
2.10. Инвестиции в основной капитал организаций сельского хозяйства по направлениям .....	39
2.11. Наличие основных фондов по видам экономической деятельности .....	40
2.12. Индексы физического объема основных фондов по видам экономической деятельности .....	41
2.13. Видовая структура основных фондов в организациях вида экономической деятельности «Сельское хозяйство, охота и лесное хозяйство» .....	42
 СЕЛЬСКОЕ ХОЗЯЙСТВО, ОХОТА И ОХОТНИЧЬЕ ХОЗЯЙСТВО, ЛЕСОВОДСТВО В РОССИИ. 2015	7



## СОДЕРЖАНИЕ

---

2.14. Коэффициенты обновления и выбытия основных фондов по видам экономической деятельности .....	43
2.15. Степень износа основных фондов по видам экономической деятельности .....	44
2.16. Удельный вес полностью изношенных основных фондов .....	45
2.17. Удельный вес сельского хозяйства, охоты и лесного хозяйства в средне-годовой численности занятых в экономике, инвестициях в основной капитал, основных фондах, валовой добавленной стоимости (диаграмма).....	46
2.18. Сальдированный финансовый результат деятельности организаций по видам экономической деятельности .....	47
2.19. Удельный вес убыточных организаций по видам экономической деятельности .....	48
2.20. Среднемесячная номинальная начисленная заработная плата работников организаций по видам экономической деятельности .....	49
2.21. Отношение среднемесячной номинальной начисленной заработной платы работников организаций по видам экономической деятельности к среднероссийскому уровню .....	50
<b>Основные показатели сельского хозяйства</b>	
2.22. Продукция сельского хозяйства по категориям хозяйств .....	51
2.23. Структура продукции сельского хозяйства по категориям хозяйств .....	52
2.24. Удельный вес продукции растениеводства и животноводства в продукции сельского хозяйства .....	52
2.25. Индексы производства продукции сельского хозяйства по категориям хозяйств.....	53
2.26. Индексы производства продукции растениеводства по категориям хозяйств.....	53
2.27. Индексы производства продукции животноводства по категориям хозяйств.....	54
2.28. Структура продукции сельского хозяйства по видам .....	54
2.29. Основные показатели деятельности сельскохозяйственных организаций .....	55
2.30. Удельный вес малых предприятий в общем объеме производства в сельскохозяйственных организациях .....	56
2.31. Основные показатели деятельности крестьянских (фермерских) хозяйств и индивидуальных предпринимателей .....	57
2.32. Основные показатели деятельности хозяйств населения.....	58
2.33. Структура производства основных видов сельскохозяйственной продукции по категориям хозяйств.....	59



**3. МАТЕРИАЛЬНО-ТЕХНИЧЕСКАЯ БАЗА СЕЛЬСКОГО ХОЗЯЙСТВА**

3.1. Инвестиции в основной капитал, направленные на развитие сельского хозяйства.....	60
3.2. Инвестиции в основной капитал, направленные на развитие сельского хозяйства по источникам финансирования.....	61
3.3. Ввод в действие производственных мощностей .....	62
3.4. Емкость хранилищ для зерна .....	63
3.5. Производство основных видов сельскохозяйственной техники .....	63
3.6. Парк основных видов техники в сельскохозяйственных организациях .....	64
3.7. Приобретение новой техники в сельскохозяйственных организациях .....	65
3.8. Списание техники в сельскохозяйственных организациях .....	65
3.9. Обеспеченность сельскохозяйственных организаций тракторами и комбайнами.....	66
3.10. Обеспеченность сельскохозяйственных организаций тракторами и комбайнами (диаграмма).....	67
3.11. Производство минеральных или химических удобрений, химических средств защиты растений и известесодержащих материалов .....	68
3.12. Внесение минеральных удобрений под посевы в сельскохозяйственных организациях.....	69
3.13. Ресурсы и использование минеральных удобрений .....	70
3.14. Внесение органических удобрений под посевы в сельскохозяйственных организациях.....	70
3.15. Внесение минеральных и органических удобрений в расчете на один гектар посевов в сельскохозяйственных организациях (график).....	71
3.16. Проведение работ по химической мелиорации земель в сельскохозяйственных организациях .....	72
3.17. Использование воды на нужды сельского хозяйства.....	73
3.18. Энергетические мощности в сельскохозяйственных организациях.....	73

**4. РАСТЕНИЕВОДСТВО**

4.1. Площадь сельскохозяйственных угодий по категориям хозяйств.....	75
4.2. Структура сельскохозяйственных угодий по категориям хозяйств .....	75
4.3. Посевные площади сельскохозяйственных культур .....	76
4.4. Структура посевных площадей по видам сельскохозяйственных культур .....	77
4.5. Посевные площади сельскохозяйственных культур по категориям хозяйств.....	78



## СОДЕРЖАНИЕ

---

4.6. Структура посевных площадей сельскохозяйственных культур по категориям хозяйств.....	79
4.7. Валовой сбор зерна в 1913-2014 гг. ....	80
4.8. Валовой сбор продуктов растениеводства .....	81
4.9. Структура производства зерна по видам культур (диаграмма).....	82
4.10. Структура производства основных продуктов растениеводства по категориям хозяйств (диаграмма).....	83
4.11. Индексы производства основных продуктов растениеводства по категориям хозяйств.....	84
4.12. Урожайность сельскохозяйственных культур .....	86
4.13. Площадь многолетних насаждений .....	87
4.14. Структура площадей по видам многолетних насаждений (диаграмма) .....	88
4.15. Валовой сбор и урожайность плодов, ягод и винограда.....	89
4.16. Площадь многолетних насаждений и валовой сбор плодов, ягод, винограда, чайного листа и хмеля по категориям хозяйств в 2014 г. ....	89

### 5. ЖИВОТНОВОДСТВО

5.1. поголовье скота в 1915-2014 гг. ....	91
5.2. поголовье скота (график) .....	93
5.3. поголовье скота по категориям хозяйств.....	94
5.4. Структура поголовья скота по категориям хозяйств.....	95
5.5. поголовье птицы, кроликов, пушных зверей, число пчелосемей по категориям хозяйств.....	96
5.6. Производство скота и птицы на убой (в убойном весе) и молока в 1917-2014 гг. ....	97
5.7. Производство основных продуктов животноводства по категориям хозяйств.....	99
5.8. Структура производства скота и птицы на убой (в убойном весе) по отдельным видам (диаграмма) .....	100
5.9. Индексы производства основных продуктов животноводства по категориям хозяйств.....	101
5.10. Производство готовых кормов для животных .....	103
5.11. Расход кормов в животноводстве .....	104
5.12. Расход кормов на производство продукции животноводства в сельскохозяйственных организациях .....	104
5.13. Продуктивность скота и птицы .....	105
5.14. Выход приплода и падеж скота в сельскохозяйственных организациях .....	105



## 6. СБЫТ, ПЕРЕРАБОТКА СЕЛЬСКОХОЗЯЙСТВЕННОЙ ПРОДУКЦИИ И ТОРГОВЛЯ ПРОДОВОЛЬСТВЕННЫМИ ТОВАРАМИ

6.1. Реализация основных продуктов сельского хозяйства .....	109
6.2. Удельный вес продажи продукции сельскохозяйственными организациями по отдельным каналам.....	110
6.3. Товарность сельскохозяйственного производства по категориям хозяйств ..	111
6.4. Основные показатели работы организаций по виду экономической деятельности «Производство пищевых продуктов, включая напитки, и табака» .....	112
6.5. Индексы производства по виду экономической деятельности «Производство пищевых продуктов, включая напитки, и табака» .....	112
6.6. Производство основных видов пищевых продуктов, напитков и табака .....	113
6.7. Продажа отдельных пищевых продуктов .....	117
6.8. Доля импорта отдельных пищевых продуктов в их товарных ресурсах.....	117
6.9. Товарная структура оборота розничной торговли .....	118
6.10. Индексы физического объема розничной продажи пищевых продуктов, включая напитки .....	119
6.11. Качество отечественных и импортных продовольственных товаров, поступивших на потребительский рынок.....	120
6.12. Запасы отдельных видов пищевых продуктов, включая напитки, в организациях оптовой торговли .....	121

## 7. ФИНАНСОВОЕ ПОЛОЖЕНИЕ И ЦЕНЫ

7.1. Финансовые результаты организаций, осуществляющих деятельность в сельском хозяйстве, охоте и предоставлении услуг в этих областях.....	124
7.2. Структура затрат на производство и продажу продукции (товаров, работ, услуг) в организациях, осуществляющих деятельность в сельском хозяйстве, охоте и предоставлении услуг в этих областях. ....	125
7.3. Задолженность организаций, осуществляющих деятельность в сельском хозяйстве, охоте и предоставлении услуг в этих областях .....	125
7.4. Число организаций, осуществляющих деятельность в сельском хозяйстве, охоте и предоставлении услуг в этих областях и имеющих просроченную задолженность .....	126
7.5. Просроченная кредиторская задолженность организаций, осуществляющих деятельность в сельском хозяйстве, охоте и предоставлении услуг в этих областях.....	126



## СОДЕРЖАНИЕ

---

7.6. Просроченная дебиторская задолженность организаций, осуществляющих деятельность в сельском хозяйстве, охоте и предоставлении услуг в этих областях .....	127
7.7. Задолженность покупателей и поставщикам организаций, осуществляющих деятельность в сельском хозяйстве, охоте и предоставлении услуг в этих областях .....	127
7.8. Средние цены производителей сельскохозяйственной продукции .....	128
7.9. Индексы цен производителей сельскохозяйственной продукции .....	129
7.10. Средние цены на промышленные товары и услуги, приобретенные сельскохозяйственными организациями .....	130
7.11. Индексы цен на промышленные товары и услуги, приобретенные сельскохозяйственными организациями .....	131
7.12. Индексы цен производителей сельскохозяйственной продукции и промышленных товаров и услуг, приобретенных сельскохозяйственными организациями (диаграмма) .....	132
7.13. Средние потребительские цены на отдельные виды продовольственных товаров .....	133
7.14. Индексы потребительских цен на отдельные группы продовольственных товаров .....	134
7.15. Структура розничных цен на отдельные виды продовольственных товаров в 2014 г. ....	135
7.16. Соотношение потребительских цен на основные виды продовольственных товаров с ценой на говядину .....	136

### 8. ПОТРЕБЛЕНИЕ ПРОДУКТОВ ПИТАНИЯ

8.1. Ресурсы и использование зерна .....	138
8.2. Ресурсы и использование картофеля .....	138
8.3. Ресурсы и использование овощей и продовольственных бахчевых культур .....	138
8.4. Ресурсы и использование фруктов и ягод .....	139
8.5. Ресурсы и использование мяса и мясопродуктов .....	139
8.6. Ресурсы и использование молока и молокопродуктов .....	139
8.7. Ресурсы и использование яиц и яйцопродуктов .....	140
8.8. Ресурсы и использование рыбы и рыбопродуктов .....	140
8.9. Потребление основных продуктов питания .....	140
8.10. Потребление основных продуктов питания (диаграмма) .....	141
8.11. Уровень самообеспечения основной сельскохозяйственной продукцией .....	142



## СОДЕРЖАНИЕ

---

- 8.12. Структура энергетической ценности основных продуктов питания, потребленных населением ..... 142
- 8.13. Пищевая и энергетическая ценность продуктов питания, потребленных населением ..... 142

### **9. ВНЕШНЕЭКОНОМИЧЕСКАЯ ДЕЯТЕЛЬНОСТЬ**

#### **Внешняя торговля Российской Федерации**

- 9.1. Экспорт и импорт товаров Российской Федерации ..... 144
- 9.2. Экспорт и импорт продовольственных товаров и сельскохозяйственного сырья Российской Федерации ..... 145
- 9.3. Экспорт и импорт чистопородных племенных животных, минеральных удобрений, комбайнов и тракторов Российской Федерации ..... 146

#### **Внешняя торговля Российской Федерации со странами дальнего зарубежья**

- 9.4. Экспорт и импорт товаров Российской Федерации со странами дальнего зарубежья ..... 147
- 9.5. Экспорт и импорт продовольственных товаров и сельскохозяйственного сырья Российской Федерации со странами дальнего зарубежья ..... 148
- 9.6. Экспорт и импорт чистопородных племенных животных, минеральных удобрений, комбайнов и тракторов Российской Федерации со странами дальнего зарубежья ..... 149

#### **Внешняя торговля Российской Федерации со странами СНГ**

- 9.7. Экспорт и импорт товаров Российской Федерации со странами СНГ ..... 150
- 9.8. Экспорт продовольственных товаров Российской Федерации в страны СНГ ..... 151
- 9.9. Импорт продовольственных товаров Российской Федерации из стран СНГ ..... 153
- 9.10. Экспорт и импорт чистопородных племенных животных, минеральных удобрений, комбайнов и тракторов Российской Федерации со странами СНГ ..... 155

### **10. ОСНОВНЫЕ ПОКАЗАТЕЛИ СОЦИАЛЬНОЙ СФЕРЫ СЕЛА**

- 10.1. Строительство объектов и мощностей социально-культурной сферы в сельской местности ..... 157
- 10.2. Ввод в действие жилых домов в расчете на 1000 человек населения (диаграмма) ..... 158
- 10.3. Развитие инфраструктуры села ..... 159
- 10.4. Образовательные организации и учреждения культуры в сельской местности ..... 159



## СОДЕРЖАНИЕ

---

10.5. Лечебные организации, обслуживающие сельское население.....	160
10.6. Транспортная инфраструктура и автобусное сообщение в сельской местности.....	160
10.7. Почтовая связь в сельской местности.....	161
10.8. Основные показатели развития сельской телефонной связи общего пользования.....	161
10.9. Охват сельского населения наземным эфирным аналоговым телевизионным вещанием в 2014 г. ....	162
10.10. Охват сельского населения радиовещанием в 2014 г. ....	162
10.11. Средства радиовещания в сельской местности.....	162

### 11. ЛЕСОВОДСТВО И ОХОТА

11.1. Лесные ресурсы.....	165
11.2. Лесовосстановление .....	165
11.3. Подготовка почвы и посадочного материала для лесовосстановительных работ .....	166
11.4. Лесоразведение .....	167
11.5. Лесовосстановление и лесоразведение на территориях, подвергшихся радиоактивному загрязнению .....	167
11.6. Защита лесов от вредных организмов .....	167
11.7. Площадь очагов вредных организмов в лесах .....	168
11.8. Изменение площади очагов вредных организмов в лесах в 2014 г. ....	169
11.9. Площадь погибших лесных насаждений .....	170
11.10. Сведения о ведении охотничьего хозяйства .....	171
11.11. Содержание охотничьих ресурсов в питомниках .....	171
11.12. Численность основных видов охотничьих ресурсов .....	172
11.13. Добыча основных видов охотничьих ресурсов в сезон охоты .....	174

### 12. МЕЖДУНАРОДНЫЕ СРАВНЕНИЯ

#### Россия и страны дальнего зарубежья

12.1. Динамика производства продукции сельского хозяйства .....	175
12.2. Производство важнейших видов сельскохозяйственной продукции и продовольствия в 2013 г.....	176
12.3. Потребление основных продуктов питания .....	178
12.4. Площадь сельскохозяйственных угодий и пашни .....	180
12.5. Площадь зерновых и зернобобовых культур в 2013 г.....	181
12.6. Урожайность сельскохозяйственных культур .....	182
12.7. Внесение минеральных удобрений на один гектар пашни .....	187



## СОДЕРЖАНИЕ

---

12.8. Поголовье скота и птицы .....	188
12.9. Производство крупного рогатого скота на убой в расчете на одну голову стада крупного рогатого скота .....	192
12.10. Производство свиней на убой в расчете на одну голову стада свиней .....	193
12.11. Надой молока на одну корову .....	194
<b>Россия и страны СНГ</b>	
12.12. Динамика производства продукции сельского хозяйства .....	195
12.13. Производство зерна (в весе после доработки) на душу населения .....	195
12.14. Производство картофеля на душу населения .....	196
12.15. Производство овощей на душу населения .....	196
12.16. Производство плодов и ягод (без цитрусовых и винограда) на душу населения .....	197
12.17. Производство скота и птицы на убой (в убойном весе) на душу населения .....	197
12.18. Производство молока на душу населения .....	198
12.19. Производство яиц на душу населения .....	198
12.20. Потребление мяса и мясопродуктов на душу населения .....	199
12.21. Потребление молока и молочных продуктов на душу населения .....	199
12.22. Потребление яиц на душу населения .....	200
12.23. Потребление хлебных продуктов на душу населения .....	200
12.24. Потребление картофеля на душу населения .....	201
12.25. Потребление овощей и продовольственных бахчевых культур на душу населения .....	201





# 1. ГЕОГРАФИЧЕСКАЯ ХАРАКТЕРИСТИКА И НАСЕЛЕНИЕ РОССИЙСКОЙ ФЕДЕРАЦИИ

## 1.1. ГЕОГРАФИЧЕСКАЯ ХАРАКТЕРИСТИКА

**Столица** - Москва

Россия расположена на востоке Европы и севере Азии

**Территория**<sup>1)</sup> – 17125,2 тыс. км<sup>2</sup>

На 1 января 2015 г. сельскохозяйственные угодья составили 13%, леса – 51%, поверхностные воды, включая болота – 13%

**Численность населения** на 1 января 2015 г. – 146267,3 тыс. человек

**Плотность населения** на 1 января 2015 г. – 8,5 человек на 1 км<sup>2</sup>

**Наибольшая протяженность**, тыс. км:

в меридиональном направлении - 4

в широтном направлении - 9

Россия омывается:

**морями** Северного Ледовитого океана (Баренцево, Белое, Карское, Лаптевых, Восточно-Сибирское, Чукотское)

**морями** Тихого океана (Берингово, Охотское, Японское)

**морями** Атлантического океана (Балтийское, Черное, Азовское)

**Самые длинные реки**<sup>2)</sup>, тыс. км:

Лена 4,3

Обь 3,7

Волга 3,5

Енисей 3,5

Амур 2,8

**Самые большие острова**<sup>1)</sup>, тыс. км<sup>2</sup>:

архипелаг Новая Земля 82,6

Сахалин 76,4

Новосибирский архипелаг 38

архипелаг Северная Земля 37

**Государственная граница:**

на северо-западе - с Норвегией и Финляндией;

на западе - с Польшей, Эстонией,

Латвией, Литвой и Беларусью;

на юго-западе - с Украиной;

на юге - с Абхазией, Грузией, Южной Осетией,

Азербайджаном и Казахстаном;

на юго-востоке - с Китаем, Монголией и Корей-

ской Народно-Демократической Республикой;

на востоке (морская) - с США и Японией

**Самые крупные озера**<sup>2)</sup>, тыс. км<sup>2</sup>:

Байкал 31,5

Ладожское 17,7

Онежское 9,7

**Самая высокая точка**, м:

Эльбрус 5642

**Средняя температура:**

**январь** от 0°, -5° С (Северный Кавказ)

до -40°, -50° С

(восток Республики Саха (Якутия),

где минимальные температуры достигают

-65°, -70° С)

**июль** от 1° С

(северное побережье Сибири)

до 24-25° С

(Прикаспийская низменность)

Российская Федерация занимает 1-е место в мире по территории, 9-е место - по численности населения и 5-е место по площади сельскохозяйственных угодий.

<sup>1)</sup> По данным Росреестра на 1 января 2015 г. (включая сведения по г. Севастополю); с учетом данных Министерства имущественных и земельных отношений Республики Крым о площади территории Республики Крым.

<sup>2)</sup> По данным Росводресурсов (государственный водный реестр).



**1.2. ЧИСЛЕННОСТЬ НАСЕЛЕНИЯ<sup>1)</sup>**

Годы	Все население, тыс. человек	в том числе		В общей численности населения, процентов	
		городское	сельское	городское	сельское
2000	146303,6	107071,7	39231,9	73,2	26,8
2005	143236,6	104818,6	38418,0	73,2	26,8
2010	142865,4	105421,2	37444,2	73,8	26,2
2011	143056,4	105742,0	37314,4	73,9	26,1
2012	143347,1	106118,3	37228,8	74,0	26,0
2013	143666,9	106548,7	37118,2	74,2	25,8
2014	146267,3	108282,2	37985,1	74,0	26,0

<sup>1)</sup> В таб. 1.2-1.4 данные приведены на конец соответствующего года.

**1.3. РАСПРЕДЕЛЕНИЕ СЕЛЬСКОГО НАСЕЛЕНИЯ ПО ПОЛУ**

Годы	Тыс. человек		Удельные вес мужчин в общей численности населения, процентов			На 1000 мужчин приходится женщин		
	мужчины	женщины	все население	городское	сельское	все население	городское	сельское
2000	18700,6	20531,3	46,7	46,4	47,7	1141	1157	1098
2005	18275,9	20142,1	46,3	45,8	47,6	1160	1183	1102
2010	17887,6	19556,6	46,2	45,7	47,8	1163	1189	1093
2011	17853,0	19461,4	46,3	45,7	47,8	1162	1188	1090
2012	17838,3	19390,5	46,3	45,7	47,9	1160	1187	1087
2013	17810,8	19307,4	46,3	45,7	48,0	1159	1186	1084
2014	18240,5	19744,6	46,3	45,7	48,0	1158	1186	1082



**1.4. ЧИСЛЕННОСТЬ СЕЛЬСКОГО НАСЕЛЕНИЯ И ЕГО РАСПРЕДЕЛЕНИЕ ПО ВОЗРАСТНЫМ ГРУППАМ<sup>1)</sup>**

	2000	2005	2010	2011	2012	2013	2014
<b>Сельское население:</b>							
млн. человек	39,2	38,4	37,5	37,3	37,2	37,1	38,0
в процентах от общей численности населения	26,8	26,8	26,2	26,1	26,0	25,8	26,0
в том числе в возрасте, лет:							
0 - 4	2,0	2,1	2,4	2,5	2,5	2,6	2,7
5 - 9	2,5	2,1	2,1	2,1	2,1	2,1	2,3
10 - 14	3,6	2,4	2,1	2,1	2,0	2,1	2,1
15 - 19	2,9	3,3	2,2	2,0	2,0	2,0	1,9
20 - 24	2,6	2,9	3,0	2,7	2,4	2,2	2,1
25 - 29	2,5	2,6	2,8	2,9	2,9	2,9	2,9
30 - 34	2,4	2,5	2,6	2,5	2,6	2,6	2,7
35 - 39	3,0	2,4	2,4	2,5	2,5	2,4	2,6
40 - 44	3,3	3,0	2,4	2,4	2,4	2,4	2,4
45 - 49	2,8	3,2	2,9	2,7	2,6	2,5	2,5
50 - 54	2,1	2,7	3,1	3,2	3,2	3,1	3,1
55 - 59	1,2	2,1	2,6	2,7	2,8	2,9	3,0
60 - 64	2,5	1,1	1,9	2,0	2,2	2,3	2,4
65 - 69	1,9	2,2	1,0	0,9	1,0	1,2	1,6
70 и старше	3,9	3,8	4,0	4,1	4,0	3,8	3,7
Из общей численности сельского населения - население в возрасте:							
моложе трудоспособного:							
млн. человек	8,8	7,2	7,0	7,1	7,2	7,3	7,6
в процентах	22,4	18,8	18,7	19,0	19,3	19,6	19,9
трудоспособном:							
млн. человек	21,5	23,0	22,2	21,8	21,4	21,0	21,2
в процентах	54,9	59,8	59,1	58,4	57,6	56,7	55,8
старше трудоспособного:							
млн. человек	8,9	8,2	8,3	8,4	8,6	8,8	9,2
в процентах	22,7	21,4	22,2	22,6	23,1	23,7	24,3

<sup>1)</sup> Согласно действующему законодательству трудоспособный возраст для мужчин - 16 - 59 лет, для женщин - 16 - 54 года.



## 2. ОСНОВНЫЕ ЭКОНОМИЧЕСКИЕ ПОКАЗАТЕЛИ

---

В разделе приведены данные, характеризующие основные экономические показатели по видам экономической деятельности, включая «Сельское хозяйство, охоту и лесное хозяйство», а также основные показатели сельского хозяйства в разрезе категорий хозяйств.

Экономические показатели в разделе приводятся в разрезе видов экономической деятельности в соответствии с Общероссийским классификатором видов экономической деятельности (ОКВЭД), принятым постановлением Госстандарта России от 06.11.2001 № 454 - ст.

К **занятым в экономике** относятся лица, которые в рассматриваемом периоде выполняли оплачиваемую работу по найму, а также приносящую доход работу не по найму как с привлечением, так и без привлечения наемных работников. В численность занятых включаются лица, которые временно отсутствовали на работе, лица, которые выполняли работу в качестве помогающих на семейном предприятии, а также лица, занятые в домашнем хозяйстве производством товаров и услуг для продажи или обмена.

Данные о среднегодовой численности занятых в экономике формируются по основной работе гражданского населения один раз в год при составлении баланса трудовых ресурсов на основе сведений организаций, материалов выборочного обследования населения по проблемам занятости, данных органов исполнительной власти. В среднегодовую численность занятых включаются работающие иностранные граждане, как постоянно проживающие, так и временно находящиеся на территории Российской Федерации.

К **занятым в сельском хозяйстве** относятся лица, которые работали в сельскохозяйственных организациях и в организациях по обслуживанию сельского хозяйства, в крестьянских (фермерских) хозяйствах, а также занятые индивидуальной трудовой деятельностью без образования юридического лица и занятые в хозяйствах населения производством сельскохозяйственной продукции для продажи или обмена.

**Число рабочих мест в эквиваленте полной занятости** – число рабочих мест из расчета полного рабочего дня. Исчисляется путем деления общего количества отработанных часов на всех видах работ по производству товаров и услуг за рассматриваемый период на расчетное количество часов, приходящееся на одно рабочее место с полным рабочим днем.

**Общее количество фактически отработанных часов** на всех видах работ по производству товаров и услуг характеризует число фактически отработанных человеко-часов



на всех видах работ по производству товаров и услуг (на основной, дополнительной работе, а также в производстве в домашних хозяйствах продукции сельского, лесного хозяйства, охоты и рыболовства как для продажи или обмена, так и для собственного использования) на территории страны. Исчисляется путем умножения числа рабочих мест по каждому виду работ на среднее фактическое время работы на одно рабочее место.

**Выпуск** товаров и услуг представляет собой суммарную стоимость товаров и услуг, являющихся результатом производственной деятельности единиц-резидентов национальной экономики в отчетном периоде.

**Промежуточное потребление** состоит из стоимости товаров и услуг, которые трансформируются или полностью потребляются в процессе производства в отчетном периоде. Потребление основного капитала не входит в состав промежуточного потребления.

**Валовая добавленная стоимость** исчисляется на уровне отраслей и секторов как разность между выпуском товаров и услуг и промежуточным потреблением. Термин "валовая" указывает на то, что показатель определен до вычета потребления основного капитала.

**Валовой внутренний продукт (ВВП)** - обобщающий показатель, характеризующий масштабы экономики страны. ВВП представляет собой конечный результат производственной деятельности институциональных единиц-резидентов экономики страны.

На стадии производства ВВП исчисляется путем суммирования валовой добавленной стоимости по отраслям в основных ценах плюс чистые налоги на продукты.

**Основная цена** - это цена, получаемая производителем за единицу товара или услуги, без налогов на продукты, включая субсидии на продукты.

**Продукция сельского хозяйства** представляет собой сумму данных об объеме продукции растениеводства и животноводства всех сельхозпроизводителей, включая хозяйства индивидуального сектора (хозяйства населения, крестьянские (фермерские) хозяйства и индивидуальные предприниматели), в стоимостной оценке по фактически действовавшим ценам.

**Продукция растениеводства** включает стоимость сырых продуктов, полученных от урожая отчетного года – зерновых и зернобобовых культур, картофеля, овощей, семян и плодов масличных культур, табака необработанного и махорки, свеклы сахарной, соломы и культур кормовых, сырья растительного, используемого в текстильном производстве, растений, используемых для парфюмерии, фармации и аналогичных целей, семян сахарной свеклы, семян кормовых культур, растений живых, цветов и бутонов цветочных срезанных, семян цветов, фруктовых деревьев, семян овощей, винограда,

фруктов, ягод и орехов, культур для производства напитков, пряностей необработанных и изменение стоимости незавершенного производства в растениеводстве от начала к концу года (посадка и выращивание до плодоношения сельскохозяйственных культур и многолетних насаждений).

**Продукция животноводства** включает стоимость сырых продуктов, полученных в результате выращивания и хозяйственного использования сельскохозяйственных животных и птицы (молока, шерсти, яиц и др.), стоимость выращивания (приплода, прироста, привеса) скота и птицы в отчетном году, стоимость продукции пчеловодства и др.

Для исчисления **индекса производства продукции сельского хозяйства** используется показатель ее объема в сопоставимых ценах предыдущего года. Индекс производства продукции сельского хозяйства – относительный показатель, характеризующий изменение объема произведенных продуктов растениеводства и животноводства в сравниваемых периодах.

**Инвестиции в основной капитал** – совокупность затрат, направленных на строительство, реконструкцию (включая расширение и модернизацию) объектов, которые приводят к увеличению их первоначальной стоимости, приобретение машин, оборудования, транспортных средств, производственного и хозяйственного инвентаря, на формирование рабочего, продуктивного и племенного стада, насаждение и выращивание многолетних культур.

Начиная с 2013 года в инвестиции в основной капитал включены инвестиции в объекты интеллектуальной собственности: произведения науки, литературы и искусства, программное обеспечение и база данных для ЭВМ, изобретения, полезные модели, промышленные образцы, селекционные достижения, произведенные нематериальные поисковые затраты, затраты на научно-исследовательские, опытно-конструкторские и технологические работы и т.д.

Индексы физического объема инвестиций в основной капитал рассчитаны в постоянных ценах.

Инвестиции в основной капитал по видам экономической деятельности приведены в соответствии с классификатором ОКВЭД, исходя из назначения основных средств, т.е. той сферы деятельности, в которой они будут функционировать.

**Основные фонды** представляют собой произведенные активы, подлежащие использованию неоднократно или постоянно в течение длительного периода, но не менее одного года, для производства товаров, оказания рыночных и нерыночных услуг, для управленческих нужд, либо для представления другим организациям за плату во временное владение и пользование или во временное пользование.



К основным фондам относятся здания, сооружения, машины и оборудование (рабочие, силовые и информационные), транспортные средства, рабочий и продуктивный скот, многолетние насаждения, другие виды основных фондов.

**Полная учетная стоимость** основных фондов – это их первоначальная стоимость, измененная в ходе достройки, дооборудования, реконструкции, модернизации, частичной ликвидации и переоценки. Она равна сумме учитываемых в бухгалтерских балансах организаций остаточной балансовой стоимости основных фондов и величины накопленного износа. Эта стоимость отражает наличие основных фондов без учета постепенной утраты их потребительских свойств в процессе эксплуатации. Учитывается, как правило, в смешанных ценах, поскольку объекты отражены в учете в ценах, существовавших на дату последней проведенной переоценки, а не проходившие переоценок – в ценах приобретения.

**Остаточная балансовая стоимость** основных фондов – стоимость основных фондов, учитываемая в бухгалтерских балансах организаций и отражающая постепенную утрату их потребительских свойств в процессе эксплуатации в размере накопленного износа. Учитывается, как правило, в смешанных ценах.

**Индекс изменения физического объема основных фондов** – это индекс, отражающий изменение стоимости основных фондов в динамике, не связанное с изменением цен на эти основные фонды.

**Коэффициент обновления основных фондов** – это отношение основных фондов, введенных в действие в течение года, к их наличию на конец года, в процентах. Этот показатель отражает удельный вес новых (введенных за год) основных фондов в их общем объеме.

**Коэффициент выбытия основных фондов** – это отношение ликвидированных за год основных фондов к их наличию на начало года, в процентах. Данный показатель, наряду с коэффициентом обновления, характеризует интенсивность процесса обновления основных фондов.

Индексы физического объема основных фондов, коэффициенты их обновления и выбытия приводятся по полной восстановительной стоимости в постоянных ценах. В настоящее время используются постоянные цены на конец 2000 г.

**Износ основных фондов** – частичная или полная утрата основными фондами потребительских свойств и стоимости в процессе эксплуатации, под воздействием сил природы и вследствие технического прогресса. Нормы и методы начисления износа определяются порядком бухгалтерского учета.



**Степени износа основных фондов** – отношение накопленного к определенной дате износа имеющихся основных фондов (разницы их полной учетной и остаточной балансовой стоимости) к полной учетной стоимости этих основных фондов, на ту же дату, в процентах.

**Удельный вес полностью изношенных основных фондов** – отношение полной учетной стоимости тех основных фондов, остаточная балансовая стоимость которых достигла нуля, к полной учетной стоимости всех основных фондов, на ту же дату, в процентах.

**Сальдированный финансовый результат (прибыль минус убыток)** – прибыль (убыток) до налогообложения, конечный финансовый результат, выявленный на основании бухгалтерского учета всех хозяйственных операций организаций. Представляет собой сумму прибыли (убытка) от продажи товаров, продукции (работ, услуг), основных средств, иного имущества организаций и чистых доходов от прочих операций. Данные по сальдированному финансовому результату приводятся в фактически действовавших ценах, структуре и методологии соответствующих лет.

**Среднемесячная номинальная начисленная заработная плата работников организаций** за год исчисляется на основании сведений, полученных от организаций, делением фонда начисленной заработной платы работников за год на среднесписочную численность работников и на 12 месяцев.

В **фонд заработной платы** включаются начисленные работникам суммы оплаты труда в денежной и неденежной формах за отработанное и неотработанное время, компенсационные выплаты, связанные с режимом работы и условиями труда, доплаты и надбавки, премии, единовременные поощрительные выплаты, а также оплата питания и проживания, имеющая систематический характер.

Основные показатели сельскохозяйственной деятельности представлены по категориям сельскохозяйственных производителей: по сельскохозяйственным организациям, крестьянским (фермерским) хозяйствам и индивидуальным предпринимателям, хозяйствам населения.

По категории "**сельскохозяйственные организации**" показаны данные по хозяйственным товариществам, обществам и партнерствам, обществам с ограниченной ответственностью, публичным и непубличным акционерным обществам, производственным кооперативам, унитарным предприятиям, подсобным хозяйствам не-сельскохозяйственных организаций и учреждений.

В соответствии с Федеральным законом "О развитии малого и среднего предпринимательства в Российской Федерации" от 24 июля 2007г. № 209-ФЗ (статья 4) к **малым предприятиям (юридическим лицам)** относятся внесенные в единый государственный реестр юридических лиц потребительские кооперативы и коммерческие организа-





ции (за исключением государственных и муниципальных унитарных предприятий), соответствующие следующим условиям:

1) суммарная доля участия Российской Федерации, субъектов Российской Федерации, муниципальных образований, иностранных юридических лиц, общественных и религиозных организаций (объединений), благотворительных и иных фондов в уставном (складочном) капитале (паевом фонде) указанных юридических лиц не должна превышать 25% (за исключением активов акционерных инвестиционных фондов и закрытых паевых инвестиционных фондов), доля участия, принадлежащая одному или нескольким юридическим лицам, не являющимся субъектами малого и среднего предпринимательства, не должна превышать 25%. Последнее ограничение не распространяется на хозяйственные общества, хозяйственные партнерства, деятельность которых заключается в практическом применении (внедрении) результатов интеллектуальной деятельности (программ для электронных вычислительных машин, баз данных, изобретений, полезных моделей, промышленных образцов, селекционных достижений, топологий интегральных микросхем, секретов производства (ноу-хау), исключительные права на которые принадлежат учредителям (участникам) соответственно таких хозяйственных обществ, хозяйственных партнерств - бюджетным, автономным научным учреждениям либо являющимся бюджетными учреждениями, автономными учреждениями образовательным организациям высшего образования, а также на юридические лица, учредителями (участниками) которых являются юридические лица, включенные в утвержденный Правительством Российской Федерации перечень юридических лиц, предоставляющих государственную поддержку инновационной деятельности в формах, установленных Федеральным законом от 23 августа 1996 г. № 127-ФЗ "О науке и государственной научно-технической политике". Юридические лица включаются в указанный перечень в порядке, установленном Правительством Российской Федерации, при условии соответствия одному из следующих критериев:

а) юридические лица являются открытыми акционерными обществами, не менее пятидесяти процентов акций которых находится в собственности Российской Федерации, или хозяйственными обществами, в которых данные открытые акционерные общества имеют право прямо и (или) косвенно распоряжаться более чем пятьюдесятью процентами голосов, принадлежащих на голосующие акции (доли), составляющие уставные капиталы таких хозяйственных обществ, либо имеют возможность назначать единоличный исполнительный орган и (или) более половины состава коллегиального исполнительного органа, а также возможность определять избрание более половины состава совета директоров (наблюдательного совета);



б) юридические лица являются государственными корпорациями, учрежденными в соответствии с Федеральным законом от 12 января 1996г. № 7-ФЗ "О некоммерческих организациях";

2) средняя численность работников за предшествующий календарный год не превышает 100 человек;

3) выручка от реализации товаров (работ, услуг) без учета налога на добавленную стоимость за предшествующий календарный год не должна превышать предельного значения, установленного постановлением Правительством Российской Федерации от 9 февраля 2013 г. № 101 "О предельных значениях выручки от реализации товаров (работ, услуг) для каждой категории субъектов малого и среднего предпринимательства":

    микропредприятия - 60 млн. руб.;

    малые предприятия - 400 млн. руб.

Средняя численность работников малого предприятия за календарный год определяется с учетом всех его работников, в том числе работников, работающих по гражданско-правовым договорам или по совместительству с учетом реально отработанного времени, работников представительств, филиалов и других обособленных подразделений малого предприятия.

Категория субъекта малого предпринимательства определяется в соответствии с наибольшим по значению условием по средней численности работников и выручке от реализации товаров (работ, услуг).

Выборочные статистические обследования малых предприятий охватывают потребительские кооперативы, которые в рамках своей основной уставной деятельности занимаются хозяйственной деятельностью, получая прибыль. Порядок осуществления выборочных обследований малых предприятий установлен постановлением Правительства Российской Федерации от 16 февраля 2008 г. №79 «О порядке проведения выборочных статистических наблюдений за деятельностью субъектов малого и среднего предпринимательства».

**К хозяйствам населения** относятся личные подсобные и другие индивидуальные хозяйства граждан в сельских и городских поселениях, а также хозяйства граждан, имеющих земельные участки в садоводческих, огороднических и дачных некоммерческих объединениях.

**Личные подсобные хозяйства** - форма непредпринимательской деятельности по производству и переработке сельскохозяйственной продукции, осуществляемой личным трудом гражданина и членов его семьи в целях удовлетворения личных потреб-



ностей на земельном участке, предоставленном или приобретенном для ведения личного подсобного хозяйства. Землепользование хозяйств может состоять из приусадебных и полевых участков.

**Садоводческое, огородническое или дачное некоммерческое объединение граждан** - некоммерческая организация, учрежденная гражданами на добровольных началах для содействия ее членам в решении общих социально-хозяйственных задач ведения садоводства, огородничества и дачного хозяйства.

**Крестьянское (фермерское) хозяйство** - объединение граждан, связанных родством и (или) свойством, имеющих в общей собственности имущество и совместно осуществляющих производственную и иную хозяйственную деятельность (производство, переработку, хранение, транспортировку и реализацию сельскохозяйственной продукции), основанную на их личном участии.

**Индивидуальный предприниматель по сельскохозяйственной деятельности** - гражданин (физическое лицо), занимающийся предпринимательской деятельностью без образования юридического лица с момента его государственной регистрации в соответствии с Гражданским кодексом Российской Федерации и заявивший в Свидетельстве о государственной регистрации виды деятельности, отнесенные согласно Общероссийскому классификатору видов экономической деятельности (ОКВЭД) к сельскому хозяйству.

Информация о сельскохозяйственной деятельности сельскохозяйственных организаций, не относящихся к субъектам малого предпринимательства, формируется по данным сплошного федерального статистического наблюдения.

Статистическое наблюдение за сельскохозяйственной деятельностью личных подсобных и других индивидуальных хозяйств граждан и субъектов малого предпринимательства, включая крестьянские (фермерские) хозяйства, осуществляется путем организации выборочных обследований, а также периодически проводимых сельскохозяйственных переписей.

Для формирования сведений о сельскохозяйственной деятельности граждан, имеющих земельные участки в садоводческих, огороднических, дачных некоммерческих объединениях, а также для индивидуального жилищного строительства, в межпереписной период применяется метод экономических расчетов, основанных на данных сельскохозяйственных переписей и специальных единовременных выборочных обследований.



## ОСНОВНЫЕ ЭКОНОМИЧЕСКИЕ ПОКАЗАТЕЛИ ПО ВИДАМ ЭКОНОМИЧЕСКОЙ ДЕЯТЕЛЬНОСТИ

### 2.1. СРЕДНЕГОДОВАЯ ЧИСЛЕННОСТЬ ЗАНЯТЫХ В ЭКОНОМИКЕ ПО ВИДАМ ЭКОНОМИЧЕСКОЙ ДЕЯТЕЛЬНОСТИ<sup>1)</sup>

	2005	2010	2011	2012	2013	2014 <sup>2)</sup>
	<b>Миллионов человек</b>					
<b>Среднегодовая численность занятых в экономике - всего</b>	<b>66,7</b>	<b>67,5</b>	<b>67,6</b>	<b>68,0</b>	<b>67,9</b>	<b>67,8</b>
в том числе:						
<b>сельское хозяйство, охота и лесное хозяйство</b>	<b>7,5</b>	<b>6,6</b>	<b>6,6</b>	<b>6,5</b>	<b>6,4</b>	<b>6,2</b>
в том числе:						
сельское хозяйство, охота и предоставление услуг в этих областях	6,8	6,0	6,0	5,9	5,8	5,7
лесное хозяйство, лесозаготовки и предоставление услуг в этой области	0,7	0,6	0,6	0,6	0,6	0,5
рыболовство, рыбоводство	0,1	0,1	0,1	0,1	0,1	0,1
добыча полезных ископаемых	1,1	1,1	1,1	1,1	1,1	1,1
обрабатывающие производства	11,6	10,3	10,3	10,2	10,1	9,9
производство и распределение электроэнергии, газа и воды	1,9	1,9	1,9	2,0	1,9	1,9
строительство	5,0	5,4	5,5	5,6	5,7	5,7
оптовая и розничная торговля; ремонт автотранспортных средств, мотоциклов, бытовых изделий и предметов личного пользования	11,1	12,1	12,1	12,3	12,4	12,7
гостиницы и рестораны	1,0	1,2	1,2	1,3	1,3	1,3
транспорт и связь	5,3	5,3	5,4	5,4	5,4	5,4
финансовая деятельность	0,9	1,1	1,2	1,2	1,3	1,3
операции с недвижимым имуществом, аренда и предоставление услуг	5,0	5,4	5,5	5,7	5,8	5,9
государственное управление и обеспечение военной безопасности; социальное страхование	3,4	3,9	3,8	3,7	3,7	3,7
образование	6,0	5,9	5,8	5,7	5,6	5,5
здравоохранение и предоставление социальных услуг	4,4	4,6	4,6	4,6	4,5	4,5
предоставление прочих коммунальных, социальных и персональных услуг	2,4	2,5	2,5	2,6	2,5	2,5



ОСНОВНЫЕ ЭКОНОМИЧЕСКИЕ ПОКАЗАТЕЛИ

Продолжение табл. 2.1

	2005	2010	2011	2012	2013	2014 <sup>2)</sup>
	<b>В процентах к итогу</b>					
<b>Среднегодовая численность занятых в экономике - всего</b>	<b>100</b>	<b>100</b>	<b>100</b>	<b>100</b>	<b>100</b>	<b>100</b>
в том числе:						
<b>сельское хозяйство, охота и лесное хозяйство</b>	<b>11,2</b>	<b>9,8</b>	<b>9,7</b>	<b>9,5</b>	<b>9,4</b>	<b>9,2</b>
в том числе:						
сельское хозяйство, охота и предоставление услуг в этих областях	10,1	8,9	8,8	8,7	8,6	8,4
лесное хозяйство, лесозаготовки и предоставление услуг в этой области	1,1	0,9	0,9	0,8	0,8	0,8
рыболовство, рыбоводство	0,2	0,2	0,2	0,2	0,2	0,2
добыча полезных ископаемых	1,7	1,6	1,6	1,6	1,6	1,6
обрабатывающие производства	17,4	15,2	15,2	15,0	14,8	14,6
производство и распределение электроэнергии, газа и воды	2,9	2,9	2,9	2,9	2,9	2,8
строительство	7,5	8,0	8,1	8,3	8,4	8,4
оптовая и розничная торговля; ремонт автотранспортных средств, мотоциклов, бытовых изделий и предметов личного пользования	16,6	17,9	18,0	18,1	18,3	18,7
гостиницы и рестораны	1,5	1,8	1,8	1,8	1,9	1,9
транспорт и связь	7,9	7,9	7,9	8,0	8,0	8,0
финансовая деятельность	1,3	1,7	1,7	1,8	1,9	1,9
операции с недвижимым имуществом, аренда и предоставление услуг	7,5	8,0	8,1	8,4	8,5	8,7
государственное управление и обеспечение военной безопасности; социальное страхование	5,1	5,8	5,6	5,5	5,5	5,5
образование	9,1	8,7	8,6	8,4	8,2	8,1
здравоохранение и предоставление социальных услуг	6,6	6,8	6,8	6,7	6,7	6,6
предоставление прочих коммунальных, социальных и персональных услуг	3,5	3,7	3,7	3,7	3,7	3,7

<sup>1)</sup> За 2005 г. данные приведены без учета Чеченской Республики. С 2010 г. данные сформированы по основному виду экономической деятельности.

<sup>2)</sup> Без учета данных по Крымскому федеральному округу.



**2.2. ЧИСЛО РАБОЧИХ МЕСТ В ЭКВИВАLENTE ПОЛНОЙ ЗАНЯТОСТИ  
ПО ВИДАМ ЭКОНОМИЧЕСКОЙ ДЕЯТЕЛЬНОСТИ<sup>1)</sup>**

	2005	2010	2011	2012	2013	2014 <sup>2)</sup>
	<b>Тысяч единиц</b>					
<b>Число рабочих мест в эквиваленте полной занятости - всего</b>	<b>76929</b>	<b>77592</b>	<b>77990</b>	<b>78275</b>	<b>77864</b>	<b>77720</b>
в том числе:						
<b>сельское хозяйство, охота и лесное хозяйство</b>	<b>17374</b>	<b>16541</b>	<b>16493</b>	<b>16180</b>	<b>15916</b>	<b>15707</b>
рыболовство, рыбоводство	193	195	196	193	192	187
добыча полезных ископаемых	947	985	992	1008	1000	993
обрабатывающие производства	11008	10161	10223	10194	10037	9868
производство и распределение электроэнергии, газа и воды	1791	1839	1842	1847	1821	1805
строительство	5202	5646	5775	5916	5932	5854
оптовая и розничная торговля; ремонт автотранспортных средств, мотоциклов, бытовых изделий и предметов личного пользования	12090	12776	12934	13108	13165	13427
гостиницы и рестораны	1218	1215	1266	1302	1319	1314
транспорт и связь	5286	5299	5252	5446	5415	5381
операции с недвижимым имуществом, аренда и предоставление услуг	4978	5504	5651	5820	5877	5956
другие виды деятельности	16842	17431	17266	17261	17190	17228
	<b>В процентах к предыдущему году</b>					
<b>Число рабочих мест в эквиваленте полной занятости - всего</b>	<b>100,8</b>	<b>101,3</b>	<b>100,5</b>	<b>100,4</b>	<b>99,5</b>	<b>99,8</b>
в том числе:						
<b>сельское хозяйство, охота и лесное хозяйство</b>	<b>99,0</b>	<b>99,5</b>	<b>99,7</b>	<b>98,1</b>	<b>98,4</b>	<b>98,7</b>
рыболовство, рыбоводство	103,6	93,7	100,6	98,5	99,5	97,3
добыча полезных ископаемых	95,3	102,2	100,7	101,6	99,3	99,3
обрабатывающие производства	98,5	103,3	100,6	99,7	98,5	98,3
производство и распределение электроэнергии, газа и воды	97,6	101,0	100,2	100,3	98,6	99,2
строительство	104,4	104,9	102,3	102,4	100,3	98,7
оптовая и розничная торговля; ремонт автотранспортных средств, мотоциклов, бытовых изделий и предметов личного пользования	103,8	102,2	101,2	101,3	100,4	102,0
гостиницы и рестораны	103,1	104,7	104,1	102,9	101,3	99,6
транспорт и связь	104,7	102,2	101,0	101,7	99,4	99,4
операции с недвижимым имуществом, аренда и предоставление услуг	101,0	101,9	102,7	103,0	101,0	101,4
другие виды деятельности	100,5	99,6	99,1	100,0	99,6	100,2

<sup>1)</sup> За 2005 г. данные приведены без учета Чеченской Республики. С 2010 г. данные сформированы по основному виду экономической деятельности.

<sup>2)</sup> Без учета данных по Крымскому федеральному округу.



**2.3. ВАЛОВАЯ ДОБАВЛЕННАЯ СТОИМОСТЬ ВИДОВ ЭКОНОМИЧЕСКОЙ  
ДЕЯТЕЛЬНОСТИ И ВАЛОВОЙ ВНУТРЕННИЙ ПРОДУКТ**  
(в текущих ценах)

	2005	2010	2011	2012	2013	2014
	<b>Миллиардов рублей</b>					
<b>Валовая добавленная стоимость в основных ценах<sup>1)</sup> – всего</b>	<b>18517,7</b>	<b>40040,1</b>	<b>47718,9</b>	<b>52982,9</b>	<b>56896,1</b>	<b>61089,4</b>
в том числе:						
<b>сельское хозяйство, охота и лесное хозяйство</b>	<b>864,2</b>	<b>1451,5</b>	<b>1986,3</b>	<b>1979,6</b>	<b>2178,3</b>	<b>2424,5</b>
рыболовство, рыбоводство	55,5	97,0	98,6	103,1	112,2	124,1
добыча полезных ископаемых	2064,3	3842,8	5110,7	5826,1	5893,9	6306,0
обрабатывающие производства	3388,5	5934,7	7433,5	7877,7	8588,9	9536,2
производство и распределение электроэнергии, газа и воды	608,4	1527,1	1797,7	1824,2	1975,6	2075,3
строительство	989,9	2587,8	3517,5	4061,7	3994,3	3964,5
оптовая и розничная торговля; ремонт автотранспортных средств, мотоциклов, бытовых изделий и предметов личного пользования	3610,5	8021,0	9115,2	9693,3	9887,5	10575,2
гостиницы и рестораны	167,8	403,3	466,9	533,3	595,6	636,8
транспорт и связь	1897,0	3662,5	4114,7	4699,7	5098,9	5333,0
финансовая деятельность	701,2	1773,5	1956,1	2397,5	2847,3	3243,8
операции с недвижимым имуществом, аренда и предоставление услуг	1828,8	4901,5	5509,4	6240,4	6860,0	7459,9
государственное управление и обеспечение военной безопасности; социальное страхова- ние	959,1	2423,5	2673,1	3364,6	3794,4	3984,3
образование	493,2	1226,0	1387,8	1550,3	1774,1	1823,0
здравоохранение и предоставление социальных услуг	564,7	1487,3	1758,6	1936,8	2301,0	2529,0
предоставление прочих коммунальных, социальных и персональных услуг	324,7	700,6	792,6	894,3	994,0	1073,8
деятельность домашних хозяйств						
Чистые налоги на продукты	3092,1	6268,5	8248,4	9193,6	9294,0	10317,0
<b>Валовой внутренний продукт в рыночных ценах</b>	<b>21609,8</b>	<b>46308,5</b>	<b>55967,2</b>	<b>62176,5</b>	<b>66190,1</b>	<b>71406,4</b>



ОСНОВНЫЕ ЭКОНОМИЧЕСКИЕ ПОКАЗАТЕЛИ

Продолжение табл. 2.3

	2005	2010	2011	2012	2013	2014
	<b>В процентах к итогу</b>					
<b>Валовая добавленная стоимость в основных ценах<sup>1)</sup> - всего</b>	<b>100</b>	<b>100</b>	<b>100</b>	<b>100</b>	<b>100</b>	<b>100</b>
в том числе:						
<b>сельское хозяйство, охота и лесное хозяйство</b>	<b>4,7</b>	<b>3,6</b>	<b>4,2</b>	<b>3,7</b>	<b>3,8</b>	<b>4,0</b>
рыболовство, рыбоводство	0,3	0,2	0,2	0,2	0,2	0,2
добыча полезных ископаемых	11,1	9,6	10,7	11,0	10,4	10,3
обрабатывающие производства	18,3	14,9	15,5	14,9	15,1	15,6
производство и распределение электроэнергии, газа и воды	3,3	3,8	3,8	3,4	3,5	3,4
строительство	5,3	6,5	7,4	7,7	7,0	6,5
оптовая и розничная торговля; ремонт автотранспортных средств, мотоциклов, бытовых изделий и предметов личного пользования	19,5	20,1	19,1	18,3	17,4	17,4
гостиницы и рестораны	0,9	1,0	1,0	1,0	1,0	1,0
транспорт и связь	10,2	9,1	8,6	8,9	9,0	8,7
финансовая деятельность	3,8	4,4	4,1	4,5	5,0	5,3
операции с недвижимым имуществом, аренда и предоставление услуг	9,9	12,2	11,5	11,7	12,1	12,2
государственное управление и обеспечение военной безопасности; социальное страхование	5,2	6,1	5,6	6,4	6,7	6,5
образование	2,7	3,1	2,9	2,9	3,1	3,0
здравоохранение и предоставление социальных услуг	3,0	3,7	3,7	3,7	4,0	4,1
предоставление прочих коммунальных, социальных и персональных услуг	1,8	1,7	1,7	1,7	1,7	1,8

<sup>1)</sup> ВВП в основных ценах в отличие от ВВП в рыночных ценах не включает налог на продукты, но включает субсидии на продукты.





**2.4. ИНДЕКСЫ ФИЗИЧЕСКОГО ОБЪЕМА ВАЛОВОЙ ДОБАВЛЕННОЙ  
СТОИМОСТИ ВИДОВ ЭКОНОМИЧЕСКОЙ ДЕЯТЕЛЬНОСТИ  
И ВАЛОВОГО ВНУТРЕННЕГО ПРОДУКТА**  
(в процентах к предыдущему году)

	2005	2010	2011	2012	2013	2014
<b>Индексы физического объема валовой добавленной стоимости в основных ценах - всего</b>	<b>106,0</b>	<b>104,1</b>	<b>103,8</b>	<b>103,5</b>	<b>101,4</b>	<b>100,7</b>
в том числе:						
<b>сельское хозяйство, охота и лесное хозяйство</b>	<b>100,3</b>	<b>87,9</b>	<b>114,7</b>	<b>96,4</b>	<b>104,3</b>	<b>101,5</b>
рыболовство, рыбоводство	89,1	90,9	104,1	102,2	102,6	95,9
добыча полезных ископаемых	101,5	106,6	103,4	101,6	96,2	100,7
обрабатывающие производства	104,4	108,6	106,3	102,8	103,9	102,5
производство и распределение электроэнергии, газа и воды	100,9	104,0	100,0	101,2	97,8	99,9
строительство	110,2	104,4	107,6	102,6	98,6	94,9
оптовая и розничная торговля; ремонт автотранспортных средств, мотоциклов, бытовых изделий и предметов личного пользования	109,1	105,8	103,2	103,4	100,5	100,6
гостиницы и рестораны	109,3	106,5	106,6	104,4	103,3	98,0
транспорт и связь	105,9	105,5	106,5	104,1	103,0	100,3
финансовая деятельность	129,2	100,3	103,5	118,9	112,3	108,8
операции с недвижимым имуществом, аренда и предоставление услуг	112,0	106,0	102,2	107,0	102,9	100,7
государственное управление и обеспечение военной безопасности; социальное страхование	94,6	99,7	96,8	100,8	99,6	99,7
образование	100,3	98,2	99,2	98,9	100,1	99,3
здравоохранение и предоставление социальных услуг	101,7	100,3	101,1	102,0	100,7	101,0
предоставление прочих коммунальных, социальных и персональных услуг	102,9	102,2	99,6	102,5	99,4	97,3
деятельность домашних хозяйств			92,0	114,4	112,2	102,7
Чистые налоги на продукты	109,0	107,3	107,0	103,1	100,9	100,1
<b>Валовой внутренний продукт в рыночных ценах</b>	<b>106,4</b>	<b>104,5</b>	<b>104,3</b>	<b>103,4</b>	<b>101,3</b>	<b>100,6</b>



**2.5. ВАЛОВАЯ ДОБАВЛЕННАЯ СТОИМОСТЬ СЕЛЬСКОГО ХОЗЯЙСТВА,  
ОХОТЫ И ЛЕСНОГО ХОЗЯЙСТВА ПО СЕКТОРАМ ЭКОНОМИКИ**  
(в текущих ценах; миллиардов рублей)

Годы	Сектора	Сельское хозяйство, охота и лесное хозяйство			в том числе сельское хозяйство, охота		
		выпуск	промежу- точное по- требление	добавлен- ная стои- мость	выпуск	промежу- точное по- требление	добавлен- ная стои- мость
2005	Всего	1611,6	747,4	864,2	1500,9	696,2	804,7
	в том числе по секторам:						
	нефинансовые корпорации	902,5	549,2	353,3	791,7	497,9	293,8
	домашние хозяйства	692,7	193,7	499,0	692,7	193,7	499,0
	государственное управление	16,5	4,6	11,9	16,5	4,6	11,9
2010	Всего	3023,2	1571,7	1451,5	2855,5	1478,7	1376,8
	в том числе по секторам:						
	нефинансовые корпорации	1541,3	1036,8	504,5	1387,6	953,6	434,0
	домашние хозяйства	1453,9	528,9	925,0	1439,9	519,1	920,8
	государственное управление	28,0	6,0	22,0	28,0	6,0	22,0
2011	Всего	3741,8	1755,5	1986,3	3569,6	1665,3	1904,3
	в том числе по секторам:						
	нефинансовые корпорации	1976,6	1194,2	782,4	1816,8	1112,8	704,0
	домашние хозяйства	1735,2	555,3	1179,9	1722,8	546,6	1176,2
	государственное управление	30,0	6,0	24,0	30,0	6,0	24,0
2012	Всего	3889,5	1909,9	1979,6	3705,2	1810,7	1894,5
	в том числе по секторам:						
	нефинансовые корпорации	2100,6	1300,0	800,6	1932,1	1211,7	720,4
	домашние хозяйства	1754,5	602,2	1152,3	1740,6	592,3	1148,3
	государственное управление	34,4	7,7	26,7	32,6	6,7	25,9
2013	Всего	4261,9	2083,6	2178,3	4076,8	1980,9	2095,9
	в том числе по секторам:						
	нефинансовые корпорации	2279,1	1408,7	870,4	2110,8	1317,7	793,1
	домашние хозяйства	1946,6	666,1	1280,5	1933,1	656,3	1276,8
	государственное управление	36,2	8,8	27,4	32,8	6,9	25,9



**2.6. ИНДЕКСЫ ПРОИЗВОДИТЕЛЬНОСТИ ТРУДА ПО ВИДАМ  
ЭКОНОМИЧЕСКОЙ ДЕЯТЕЛЬНОСТИ<sup>1)</sup>**

(в процентах к предыдущему году)

	2005	2010	2011	2012	2013	2014
<b>Всего</b>	<b>105,5</b>	<b>103,2</b>	<b>103,8</b>	<b>103,0</b>	<b>101,9</b>	<b>100,8</b>
в том числе:						
<b>сельское хозяйство, охота и лесное хозяйство</b>	<b>101,8</b>	<b>88,3</b>	<b>115,1</b>	<b>98,2</b>	<b>106,0</b>	<b>102,9</b>
рыболовство, рыбоводство	96,5	97,0	103,5	103,8	103,2	98,6
добыча полезных ископаемых	106,3	104,3	102,7	100,0	96,9	101,4
обрабатывающие производства	106,0	105,2	105,6	103,1	105,5	104,3
производство и распределение электроэнергии, газа и воды	103,7	103,0	99,8	100,8	99,2	100,7
строительство	105,9	99,6	105,2	100,2	98,3	96,2
оптовая и розничная торговля; ремонт автотранспортных средств, мотоциклов, бытовых изделий и предметов личного пользования	105,1	103,6	101,9	102,1	100,1	98,6
гостиницы и рестораны	108,5	101,7	102,3	101,4	101,9	98,4
транспорт и связь	102,1	103,2	105,4	102,3	103,6	100,9
операции с недвижимым имуществом, аренда и предоставление услуг	112,4	104,0	99,6	103,9	101,8	99,3

<sup>1)</sup> По видам экономической деятельности до 2010 года индекс производительности труда рассчитывался как частное от деления индексов физического объема выпуска и изменения совокупных затрат труда по «чистым» видам деятельности, а начиная с 2010 – как частное от деления индексов физического объема добавленной стоимости и изменения совокупных затрат труда по «хозяйственным» видам деятельности.



**2.7. ИНВЕСТИЦИИ В ОСНОВНОЙ КАПИТАЛ ПО ВИДАМ  
ЭКОНОМИЧЕСКОЙ ДЕЯТЕЛЬНОСТИ**

	2005	2010	2011	2012	2013	2014
	<b>Миллиардов рублей</b> (в фактически действовавших ценах)					
<b>Инвестиции в основной капитал – всего</b>	<b>3611,1</b>	<b>9152,1</b>	<b>11035,7</b>	<b>12586,1</b>	<b>13450,2</b>	<b>13557,5</b>
в том числе:						
<b>сельское хозяйство, охота и лесное хозяйство</b>	<b>142,3</b>	<b>303,8</b>	<b>446,9</b>	<b>476,4</b>	<b>516,6</b>	<b>503,0</b>
в том числе:						
сельское хозяйство, охота и предоставление услуг в этих областях	134,0	292,6	416,6	446,0	497,0	487,9
лесное хозяйство и предоставление услуг в этой области	8,3	11,2	30,3	30,4	19,6	15,1
рыболовство, рыбоводство	3,1	5,4	8,5	12,2	14,3	12,7
добыча полезных ископаемых	501,9	1264,0	1534,3	1858,4	2004,0	2172,1
обрабатывающие производства	593,9	1207,6	1418,7	1688,7	1945,3	2019,0
производство и распределение электроэнергии, газа и воды	244,1	818,8	1016,5	1166,0	1187,6	1173,8
строительство	129,5	342,1	336,8	348,6	438,1	396,0
оптовая и розничная торговля; ремонт автотранспортных средств, мотоциклов, бытовых изделий и предметов личного пользования	129,1	336,9	347,4	456,0	517,9	590,3
гостиницы и рестораны	12,9	46,9	55,6	45,1	89,3	91,5
транспорт и связь	884,8	2336,8	3107,7	3330,7	3288,6	3108,4
финансовая деятельность	49,4	119,7	159,2	204,2	186,7	154,5
операции с недвижимым имуществом, аренда и предоставление услуг	607,5	1638,0	1669,9	1968,0	2195,7	2362,7
государственное управление и обеспечение военной безопасности; социальное страхование	57,0	125,9	211,6	214,5	228,5	236,0
образование	68,8	163,7	198,3	213,3	228,9	236,4
здравоохранение и предоставление социальных услуг	94,8	196,2	216,3	255,8	222,5	195,4
предоставление прочих коммунальных, социальных и персональных услуг	92,0	246,3	307,6	348,2	386,2	305,7



ОСНОВНЫЕ ЭКОНОМИЧЕСКИЕ ПОКАЗАТЕЛИ

Продолжение табл. 2.7

	2005	2010	2011	2012	2013	2014
	<b>В процентах к итогу</b>					
<b>Инвестиции в основной капитал - всего</b>	<b>100</b>	<b>100</b>	<b>100</b>	<b>100</b>	<b>100</b>	<b>100</b>
в том числе:						
<b>сельское хозяйство, охота и лесное хозяйство</b>	<b>3,9</b>	<b>3,3</b>	<b>4,1</b>	<b>3,8</b>	<b>3,8</b>	<b>3,7</b>
в том числе:						
сельское хозяйство, охота и предоставление услуг в этих областях	3,7	3,2	3,8	3,5	3,7	3,6
лесное хозяйство и предоставление услуг в этой области	0,2	0,1	0,3	0,3	0,1	0,1
рыболовство, рыбоводство	0,1	0,1	0,1	0,1	0,1	0,1
добыча полезных ископаемых	13,9	13,8	13,9	14,8	14,9	16,0
обрабатывающие производства	16,4	13,2	12,9	13,4	14,4	14,9
производство и распределение электроэнергии, газа и воды	6,8	9,0	9,2	9,3	8,8	8,7
строительство	3,6	3,7	3,1	2,8	3,3	2,9
оптовая и розничная торговля; ремонт автотранспортных средств, мотоциклов, бытовых изделий и предметов личного пользования	3,6	3,7	3,1	3,6	3,9	4,4
гостиницы и рестораны	0,4	0,5	0,5	0,4	0,7	0,7
транспорт и связь	24,5	25,5	28,2	26,4	24,5	22,9
финансовая деятельность	1,4	1,3	1,4	1,6	1,4	1,1
операции с недвижимым имуществом, аренда и предоставление услуг	16,8	17,9	15,1	15,6	16,3	17,5
государственное управление и обеспечение военной безопасности; социальное страхование	1,6	1,4	1,9	1,7	1,7	1,7
образование	1,9	1,8	1,8	1,7	1,7	1,7
здравоохранение и предоставление социальных услуг	2,6	2,1	2,0	2,0	1,7	1,4
предоставление прочих коммунальных, социальных и персональных услуг	2,5	2,7	2,7	2,8	2,8	2,3



**2.8. ИНДЕКСЫ ФИЗИЧЕСКОГО ОБЪЕМА ИНВЕСТИЦИЙ В ОСНОВНОЙ КАПИТАЛ  
ПО ВИДАМ ЭКОНОМИЧЕСКОЙ ДЕЯТЕЛЬНОСТИ**  
(в сопоставимых ценах; в процентах к предыдущему году)

	2005	2010	2011	2012	2013	2014 <sup>1)</sup>
<b>Всего</b>	<b>110,2</b>	<b>106,3</b>	<b>110,8</b>	<b>106,8</b>	<b>100,8</b>	<b>97,3</b>
в том числе:						
<b>сельское хозяйство, охота и лесное хозяйство</b>	<b>109,5</b>	<b>89,1</b>	<b>134,8</b>	<b>101,0</b>	<b>103,9</b>	<b>93,8</b>
в том числе:						
сельское хозяйство, охота и предоставление услуг в этих областях	110,6	88,8	130,5	101,7	106,6	94,1
лесное хозяйство и предоставление услуг в этой области	132,2	96,8	в 2,5р.	94,1	62,4	80,4
рыболовство, рыбоводство	89,4	108,8	150,4	135,9	114,9	85,5
добыча полезных ископаемых	99,7	106,6	110,9	113,5	98,5	106,0
обрабатывающие производства	112,4	101,5	107,9	112,4	107,3	100,2
производство и распределение электроэнергии, газа и воды	108,6	112,5	114,8	107,9	97,8	95,1
строительство	113,3	110,9	90,6	97,3	116,7	87,6
оптовая и розничная торговля; ремонт автотранспортных средств, мотоциклов, бытовых изделий и предметов личного пользования	117,2	120,2	91,4	124,4	106,5	109,0
гостиницы и рестораны	115,6	114,8	109,4	74,7	160,0	96,3
транспорт и связь	120,0	102,4	123,0	100,6	95,4	91,5
финансовая деятельность	110,8	112,9	125,1	120,6	87,6	80,2
операции с недвижимым имуществом, аренда и предоставление услуг	106,0	125,4	93,9	109,5	104,9	102,9
государственное управление и обеспечение военной безопасности; социальное страхование	99,5	84,9	154,9	94,7	101,3	97,8
образование	119,3	109,7	113,4	102,3	103,1	98,5
здравоохранение и предоставление социальных услуг	121,4	103,6	104,4	113,0	84,0	83,8
предоставление прочих коммунальных, социальных и персональных услуг	118,5	104,7	116,1	106,0	105,5	76,7

<sup>1)</sup> В целях обеспечения сопоставимости показатель по Российской Федерации рассчитан без учета данных по Республике Крым и г. Севастополю.



ОСНОВНЫЕ ЭКОНОМИЧЕСКИЕ ПОКАЗАТЕЛИ

**2.9. ИНВЕСТИЦИИ В ОСНОВНОЙ КАПИТАЛ ПО ВИДУ ЭКОНОМИЧЕСКОЙ ДЕЯТЕЛЬНОСТИ «СЕЛЬСКОЕ ХОЗЯЙСТВО, ОХОТА И ЛЕСНОЕ ХОЗЯЙСТВО»<sup>1)</sup>**

	2005	2010	2011	2012	2013	2014
	<b>Миллионов рублей</b> (в фактически действовавших ценах)					
<b>Сельское хозяйство, охота и лесное хозяйство - всего</b>	<b>93188,8</b>	<b>211279,0</b>	<b>276268,9</b>	<b>292478,7</b>	<b>324332,2</b>	<b>330443,0</b>
в том числе:						
сельское хозяйство	79089,5	201845,5	256912,2	276333,5	307087,1	313773,8
из них:						
растениеводство	33687,3	58550,9	84350,4	87853,1	94901,9	103286,9
животноводство	44461,7	139675,0	165887,8	177469,1	202655,9	202128,6
предоставление услуг в области растениеводства, декоративного садоводства и животноводства, кроме ветеринарных услуг	6894,7	4664,3	6319,3	6500,8	8884,3	8695,2
охота и разведение диких животных, включая предоставление услуг в этих областях	57,0	192,5	580,8	258,2	221,4	159,3
лесное хозяйство и предоставление услуг в этой области	7147,6	4576,7	12456,6	9386,2	8139,4	7814,7
из них:						
лесоводство и лесозаготовки	6868,6	4324,1	10377,2	7436,1	5824,2	6691,7
сбор дикорастущих и недревесных лесопроductов	29,7	4,4	10,4	2,4	0,7	-
	<b>В процентах к итогу</b>					
<b>Сельское хозяйство, охота и лесное хозяйство - всего</b>	<b>100</b>	<b>100</b>	<b>100</b>	<b>100</b>	<b>100</b>	<b>100</b>
в том числе:						
сельское хозяйство	84,9	95,5	93,0	94,5	94,7	95,0
из них:						
растениеводство	36,1	27,7	30,5	30,0	29,3	31,3
животноводство	47,7	66,1	60,0	60,7	62,5	61,2
предоставление услуг в области растениеводства, декоративного садоводства и животноводства, кроме ветеринарных услуг	7,4	2,2	2,3	2,2	2,7	2,6
охота и разведение диких животных, включая предоставление услуг в этих областях	0,1	0,1	0,2	0,1	0,1	0,05
лесное хозяйство и предоставление услуг в этой области	7,7	2,2	4,5	3,2	2,5	2,4
из них:						
лесоводство и лесозаготовки	7,4	2,0	3,8	2,5	1,8	2,0
сбор дикорастущих и недревесных лесопроductов	0,03	0,00	0,00	0,00	0,00	-

<sup>1)</sup> Без субъектов малого предпринимательства и объема инвестиций, не наблюдаемых прямыми статистическими методами.



**2.10. ИНВЕСТИЦИИ В ОСНОВНОЙ КАПИТАЛ ОРГАНИЗАЦИЙ  
СЕЛЬСКОГО ХОЗЯЙСТВА ПО НАПРАВЛЕНИЯМ<sup>1)</sup>**  
(в фактически действовавших ценах)

	2005	2010	2011	2012	2013	2014
	<b>Миллиардов рублей</b>					
<b>Инвестиции в основной капитал - всего</b>	<b>78,8</b>	<b>203,7</b>	<b>259,3</b>	<b>281,6</b>	<b>316,0</b>	<b>323,5</b>
в том числе:						
в жилища	0,5	0,9	1,4	1,2	1,3	1,8
в здания (кроме жилых) и сооружения	13,2	87,9	101,9	111,3	136,3	140,4
в машины, оборудование, транспортные средства	43,5	74,3	105,3	110,8	115,8	120,0
прочие	21,6	40,6	50,7	58,3	62,6	61,3
	<b>В процентах к итогу</b>					
<b>Инвестиции в основной капитал - всего</b>	<b>100</b>	<b>100</b>	<b>100</b>	<b>100</b>	<b>100</b>	<b>100</b>
в том числе:						
в жилища	0,6	0,4	0,5	0,4	0,4	0,6
в здания (кроме жилых) и сооружения	16,8	43,2	39,3	39,6	43,1	43,4
в машины, оборудование, транспортные средства	55,2	36,4	40,6	39,3	36,7	37,1
прочие	27,4	20,0	19,6	20,7	19,8	18,9

<sup>1)</sup> Без субъектов малого предпринимательства и объема инвестиций, не наблюдаемых прямыми статистическими методами, по сумме кодов ОКВЭД (01.1+01.2+01.3).





**2.11. НАЛИЧИЕ ОСНОВНЫХ ФОНДОВ  
ПО ВИДАМ ЭКОНОМИЧЕСКОЙ ДЕЯТЕЛЬНОСТИ<sup>1)</sup>**

(на конец года)

	2005	2010	2011	2012	2013	2014
	<b>Миллиардов рублей (по полной учетной стоимости)</b>					
<b>Основные фонды – всего</b>	<b>41493,6</b>	<b>93185,6</b>	<b>108001,2</b>	<b>121268,9</b>	<b>133521,5</b>	<b>146359,4</b>
в том числе:						
<b>сельское хозяйство, охота и лесное хозяйство</b>	<b>1440,1</b>	<b>2859,9</b>	<b>3127,2</b>	<b>3335,0</b>	<b>3671,8</b>	<b>3886,4</b>
рыболовство, рыбоводство	55,1	113,1	132,7	143,3	151,4	147,4
добыча полезных ископаемых	3310,1	9084,6	10574,3	12242,2	14107,0	15706,5
обрабатывающие производства	3639,4	7989,0	8876,6	9862,3	11379,0	13442,6
производство и распределение электроэнергии, газа и воды	3408,3	6769,1	8528,5	9761,5	10683,8	1349,4
строительство	604,9	1499,9	1499,4	1581,9	1676,9	1758,9
оптовая и розничная торговля; ремонт автотранспортных средств, мотоциклов, бытовых изделий и предметов личного пользования	859,4	3109,8	3738,9	3865,3	4098,9	4782,4
гостиницы и рестораны	278,0	535,2	604,3	626,3	684,5	728,2
транспорт и связь	13388,8	25950,3	30737,0	34648,6	36179,2	40325,6
финансовая деятельность	493,6	2154,4	2070,6	2518,9	2603,1	2673,8
операции с недвижимым имуществом, аренда и предоставление услуг	9368,9	21895,8	25008,2	28560,2	33050,7	35847,7
государственное управление и обеспечение военной безопасности; социальное страхование	1237,8	4253,1	5365,0	5785,2	5941,0	5821,6
образование	1278,8	2700,0	2924,7	3266,8	3535,4	3794,0
здравоохранение и предоставление социальных услуг	1023,4	2175,8	2372,8	2651,4	3054,0	3233,8
предоставление прочих коммунальных, социальных и персональных услуг	1107,0	2095,6	2441,0	2420,0	2704,8	2861,1
	<b>В процентах к итогу</b>					
<b>Основные фонды – всего</b>	<b>100</b>	<b>100</b>	<b>100</b>	<b>100</b>	<b>100</b>	<b>100</b>
в том числе:						
<b>сельское хозяйство, охота и лесное хозяйство</b>	<b>3,5</b>	<b>3,1</b>	<b>2,9</b>	<b>2,7</b>	<b>2,8</b>	<b>2,7</b>
рыболовство, рыбоводство	0,1	0,1	0,1	0,1	0,1	0,1
добыча полезных ископаемых	8,0	9,7	9,8	10,1	10,6	10,7
обрабатывающие производства	8,7	8,6	8,2	8,1	8,5	9,2
производство и распределение электроэнергии, газа и воды	8,2	7,3	7,9	8,0	8,0	7,8
строительство	1,5	1,6	1,5	1,3	1,3	1,2
оптовая и розничная торговля; ремонт автотранспортных средств, мотоциклов, бытовых изделий и предметов личного пользования	2,1	3,3	3,4	3,2	3,1	3,2
гостиницы и рестораны	0,7	0,6	0,6	0,5	0,5	0,5
транспорт и связь	32,2	27,8	28,4	28,6	27,1	27,6
финансовая деятельность	1,2	2,3	1,9	2,1	1,9	1,8
операции с недвижимым имуществом, аренда и предоставление услуг	22,5	23,5	23,2	23,6	24,8	24,5
государственное управление и обеспечение военной безопасности; социальное страхование	3,0	4,6	5,0	4,8	4,4	4,0
образование	3,1	2,9	2,7	2,7	2,6	2,6
здравоохранение и предоставление социальных услуг	2,5	2,3	2,2	2,2	2,3	2,2
предоставление прочих коммунальных, социальных и персональных услуг	2,7	2,3	2,2	2,0	2,0	1,9

<sup>1)</sup> В 2011-2014 гг. наличие основных фондов на конец года с учетом переоценки, осуществленной на конец года.



ОСНОВНЫЕ ЭКОНОМИЧЕСКИЕ ПОКАЗАТЕЛИ

**2.12. ИНДЕКСЫ ФИЗИЧЕСКОГО ОБЪЕМА ОСНОВНЫХ ФОНДОВ  
ПО ВИДАМ ЭКОНОМИЧЕСКОЙ ДЕЯТЕЛЬНОСТИ**

(в постоянных ценах; в процентах к предыдущему году)

	2005	2010	2011	2012	2013	2014 <sup>1)</sup>
<b>Всего</b>	<b>101,9</b>	<b>103,0</b>	<b>104,0</b>	<b>104,3</b>	<b>104,1</b>	<b>103,8</b>
в том числе:						
<b>сельское хозяйство, охота и лесное хозяйство</b>	<b>97,9</b>	<b>101,2</b>	<b>101,8</b>	<b>101,6</b>	<b>102,2</b>	<b>101,9</b>
рыболовство, рыбоводство	99,0	101,6	100,1	100,7	101,6	101,1
добыча полезных ископаемых	104,6	103,6	104,9	105,7	106,1	106,0
обрабатывающие производства	103,8	105,5	105,5	105,8	106,2	105,9
производство и распределение электроэнергии, газа и воды	100,7	103,6	105,2	105,6	105,4	104,8
строительство	100,2	101,8	103,1	103,5	102,9	102,6
оптовая и розничная торговля; ремонт автотранспортных средств, мотоциклов, бытовых изделий и предметов личного пользования	104,6	106,8	106,7	106,3	106,2	106,5
гостиницы и рестораны	102,1	103,0	103,0	103,2	102,8	103,2
транспорт и связь	102,5	102,2	104,4	105,3	103,7	103,2
финансовая деятельность	104,5	105,8	107,9	110,4	108,7	105,0
операции с недвижимым имуществом, аренда и предоставление услуг	100,9	101,9	102,3	102,1	102,9	102,9
государственное управление и обеспечение военной безопасности; социальное страхование	104,9	107,3	105,6	105,0	103,6	101,9
образование	101,4	102,6	103,4	103,8	103,8	103,6
здравоохранение и предоставление социальных услуг	102,9	103,6	104,3	105,4	104,8	103,6
предоставление прочих коммунальных, социальных и персональных услуг	103,9	103,5	105,2	103,9	103,7	103,0

<sup>1)</sup> В целях обеспечения сопоставимости показатель по Российской Федерации рассчитан без учета данных по Республике Крым и г. Севастополю.



**2.13. ВИДОВАЯ СТРУКТУРА ОСНОВНЫХ ФОНДОВ  
В ОРГАНИЗАЦИЯХ ВИДА ЭКОНОМИЧЕСКОЙ ДЕЯТЕЛЬНОСТИ  
«СЕЛЬСКОЕ ХОЗЯЙСТВО, ОХОТА И ЛЕСНОЕ ХОЗЯЙСТВО»<sup>1)</sup>**  
(на конец года; по полной учетной стоимости; в процентах к итогу)

	2005	2010	2011 <sup>2)</sup>	2012 <sup>2)</sup>	2013 <sup>2)</sup>	2014 <sup>2)</sup>
<b>Сельское хозяйство, охота и лесное хозяйство</b>	<b>100</b>	<b>100</b>	<b>100</b>	<b>100</b>	<b>100</b>	<b>100</b>
в том числе:						
здания и сооружения	54,5	42,1	42,4	42,1	42,8	43,8
машины и оборудование	30,0	41,3	41,2	41,4	41,0	40,4
транспортные средства	5,2	6,7	6,6	6,9	6,7	6,5
рабочий и продуктивный скот	7,1	7,6	7,6	7,6	7,7	7,4
прочие виды основных фондов	3,2	2,3	2,2	2,0	1,8	1,9
<b>сельское хозяйство, охота и предоставление услуг в этих областях</b>	<b>100</b>	<b>100</b>	<b>100</b>	<b>100</b>	<b>100</b>	<b>100</b>
в том числе:						
здания и сооружения	55,5	42,5	42,9	42,7	43,4	44,4
машины и оборудование	29,3	41,2	41,1	41,3	40,8	40,1
транспортные средства	4,6	5,9	5,8	6,0	6,0	5,9
рабочий и продуктивный скот	7,4	7,9	7,9	7,9	8,0	7,7
прочие виды основных фондов	3,2	2,5	2,2	2,0	1,8	1,9
<b>лесное хозяйство, лесозаготовки и предоставление услуг в этой области</b>	<b>100</b>	<b>100</b>	<b>100</b>	<b>100</b>	<b>100</b>	<b>100</b>
в том числе:						
здания и сооружения	29,2	33,3	30,5	28,8	28,3	29,1
машины и оборудование	48,3	43,2	43,3	42,8	45,8	47,9
транспортные средства	20,0	21,5	24,5	26,5	24,4	21,8
рабочий и продуктивный скот	0,1	0,0	0,0	0,0	0,0	0,0
прочие виды основных фондов	2,4	2,0	1,7	1,8	1,5	1,2

<sup>1)</sup> По коммерческим организациям (без субъектов малого предпринимательства).

<sup>2)</sup> С учетом переоценки, осуществленной на конец года.



**2.14. КОЭФФИЦИЕНТЫ ОБНОВЛЕНИЯ И ВЫБИТИЯ ОСНОВНЫХ ФОНДОВ  
ПО ВИДАМ ЭКОНОМИЧЕСКОЙ ДЕЯТЕЛЬНОСТИ**  
(в сопоставимых ценах)

	2005	2010	2011	2012	2013	2014 <sup>1)</sup>
<b>Коэффициент обновления</b> (ввод в действие основных фондов в процентах от наличия основных фондов на конец года)						
Все основные фонды	3,0	3,7	4,6	4,8	4,6	4,3
в том числе:						
<b>сельское хозяйство, охота и лесное хозяйство</b>	<b>2,4</b>	<b>3,7</b>	<b>4,3</b>	<b>4,2</b>	<b>4,3</b>	<b>4,0</b>
рыболовство, рыбоводство	1,5	2,0	2,2	3,2	3,2	2,7
добыча полезных ископаемых	5,1	4,9	6,0	6,4	6,8	6,7
обрабатывающие производства	5,4	5,9	6,4	6,5	6,9	6,7
производство и распределение электроэнергии, газа и воды	2,1	4,1	5,4	5,9	5,7	5,2
строительство	2,9	3,2	5,1	4,5	4,3	4,0
оптовая и розничная торговля; ремонт автотранспортных средств, мотоциклов, бытовых изделий и предметов личного пользования	6,4	6,4	7,6	6,6	6,5	6,7
транспорт и связь	2,6	3,0	4,7	5,1	4,2	3,7
<b>Коэффициент выбытия</b> (ликвидация основных фондов в процентах от наличия основных фондов на начало года)						
Все основные фонды	1,1	0,8	0,8	0,7	0,7	0,7
в том числе:						
<b>сельское хозяйство, охота и лесное хозяйство</b>	<b>4,2</b>	<b>2,2</b>	<b>2,4</b>	<b>2,5</b>	<b>2,1</b>	<b>2,1</b>
рыболовство, рыбоводство	1,8	0,8	1,4	2,1	0,9	0,9
добыча полезных ископаемых	1,2	1,2	1,1	0,9	0,8	0,8
обрабатывающие производства	1,8	1,0	1,0	0,8	1,1	1,1
производство и распределение электроэнергии, газа и воды	0,7	0,3	0,4	0,5	0,4	0,4
строительство	2,2	0,8	1,6	0,8	1,2	1,2
оптовая и розничная торговля; ремонт автотранспортных средств, мотоциклов, бытовых изделий и предметов личного пользования	2,3	0,7	0,9	0,5	0,7	0,7
транспорт и связь	0,4	0,4	0,4	0,4	0,3	0,3

<sup>1)</sup> Без учета данных по Крымскому федеральному округу.



**2.15. СТЕПЕНЬ ИЗНОСА ОСНОВНЫХ ФОНДОВ  
ПО ВИДАМ ЭКОНОМИЧЕСКОЙ ДЕЯТЕЛЬНОСТИ <sup>1)</sup>**

(на конец года; по полной учетной стоимости; в процентах)

	2005	2010	2011 <sup>2)</sup>	2012 <sup>2)</sup>	2013 <sup>2)</sup>	2014 <sup>2)</sup>
<b>Всего</b>	<b>44,1</b>	<b>45,7</b>	<b>46,3</b>	<b>45,9</b>	<b>46,3</b>	<b>47,9</b>
в том числе:						
<b>сельское хозяйство, охота и лесное хозяйство</b>	<b>42,9</b>	<b>33,5</b>	<b>34,0</b>	<b>35,2</b>	<b>36,0</b>	<b>37,0</b>
в том числе:						
сельское хозяйство, охота и предоставление услуг в этих областях	42,6	32,7	33,2	34,6	35,5	36,6
лесное хозяйство, лесозаготовки и предоставление услуг в этой области	49,9	49,4	51,6	49,4	47,6	47,5
рыболовство, рыбоводство	51,5	60,3	57,5	52,7	51,3	43,3
добыча полезных ископаемых	51,7	46,8	48,4	49,6	52,3	53,0
обрабатывающие производства	44,1	42,2	42,5	43,4	43,5	44,7
производство и распределение электроэнергии, газа и воды	48,6	42,0	41,9	39,2	39,2	39,6
строительство	42,0	42,5	38,7	44,2	47,1	47,3
оптовая и розничная торговля; ремонт автотранспортных средств, мотоциклов, бытовых изделий и предметов личного пользования	58,1	63,8	63,7	61,8	62,2	62,3
гостиницы и рестораны	28,1	29,3	28,8	29,3	27,6	29,2
транспорт и связь	25,5	35,8	37,9	39,3	40,0	42,7
финансовая деятельность	22,5	30,9	29,9	30,5	31,2	34,9
операции с недвижимым имуществом, аренда и предоставление услуг	31,9	35,9	32,5	31,0	29,5	42,5
государственное управление и обеспечение военной безопасности; социальное страхование	27,8	35,6	42,9	40,3	29,6	28,8
образование	36,9	36,2	33,8	28,0	27,6	28,1
здравоохранение и предоставление социальных услуг	31,8	33,3	41,0	34,5	33,2	35,6
предоставление прочих коммунальных, социальных и персональных услуг	33,4	39,5	36,2	36,5	40,7	40,8

<sup>1)</sup> По коммерческим организациям (без субъектов малого предпринимательства).

<sup>2)</sup> С учетом переоценки, осуществленной на конец года.



ОСНОВНЫЕ ЭКОНОМИЧЕСКИЕ ПОКАЗАТЕЛИ

**2.16. УДЕЛЬНЫЙ ВЕС ПОЛНОСТЬЮ ИЗНОШЕННЫХ ОСНОВНЫХ ФОНДОВ<sup>1)</sup>**  
(на конец года; по полной учетной стоимости; в процентах от общего объема основных фондов)

	2005	2010	2011 <sup>2)</sup>	2012 <sup>2)</sup>	2013 <sup>2)</sup>	2014 <sup>2)</sup>
<b>Всего</b>	<b>13,3</b>	<b>13,5</b>	<b>14,4</b>	<b>14,0</b>	<b>14,6</b>	<b>14,9</b>
в том числе:						
<b>сельское хозяйство, охота и лесное хозяйство</b>	<b>14,1</b>	<b>7,1</b>	<b>6,8</b>	<b>7,0</b>	<b>7,0</b>	<b>7,2</b>
в том числе:						
сельское хозяйство, охота и предоставление услуг в этих областях	13,9	6,6	6,4	6,6	6,7	7,0
лесное хозяйство, лесозаготовки и предоставление услуг в этой области	18,7	17,2	18,0	16,3	15,3	12,5
рыболовство, рыбоводство	12,1	21,8	19,3	17,4	18,5	11,7
добыча полезных ископаемых	21,9	19,8	20,3	20,3	22,9	21,6
обрабатывающие производства	17,0	12,8	12,9	13,5	13,3	14,0
производство и распределение электроэнергии, газа и воды	15,3	14,9	15,8	12,2	12,2	10,8
строительство	12,2	11,7	10,3	11,7	13,5	13,5
оптовая и розничная торговля; ремонт автотранспортных средств, мотоциклов, бытовых изделий и предметов личного пользования	15,5	16,9	18,1	18,0	18,8	20,3
гостиницы и рестораны	4,4	3,5	3,7	4,1	3,3	4,0
транспорт и связь	5,3	8,7	10,1	10,5	10,8	11,8
финансовая деятельность	3,3	4,7	5,6	5,5	5,5	7,0
операции с недвижимым имуществом, аренда и предоставление услуг	6,2	8,0	8,8	7,6	7,2	10,0
государственное управление и обеспечение военной безопасности; социальное страхование	3,6	9,5	10,3	12,1	8,6	8,8
образование	7,1	9,7	8,3	8,8	8,3	9,3
здравоохранение и предоставление социальных услуг	6,9	6,1	6,1	8,1	7,5	7,6
предоставление прочих коммунальных, социальных и персональных услуг	2,7	6,7	8,6	8,0	9,1	9,3

<sup>1)</sup> По коммерческим организациям (без субъектов малого предпринимательства).

<sup>2)</sup> С учетом переоценки, осуществленной на конец года.



**2.17. УДЕЛЬНЫЙ ВЕС СЕЛЬСКОГО ХОЗЯЙСТВА, ОХОТЫ И ЛЕСНОГО ХОЗЯЙСТВА  
В СРЕДНЕГОДОВОЙ ЧИСЛЕННОСТИ ЗАНЯТЫХ В ЭКОНОМИКЕ,  
ИНВЕСТИЦИЯХ В ОСНОВНОЙ КАПИТАЛ, ОСНОВНЫХ ФОНДАХ,  
ВАЛОВОЙ ДОБАВЛЕННОЙ СТОИМОСТИ**  
(в процентах)

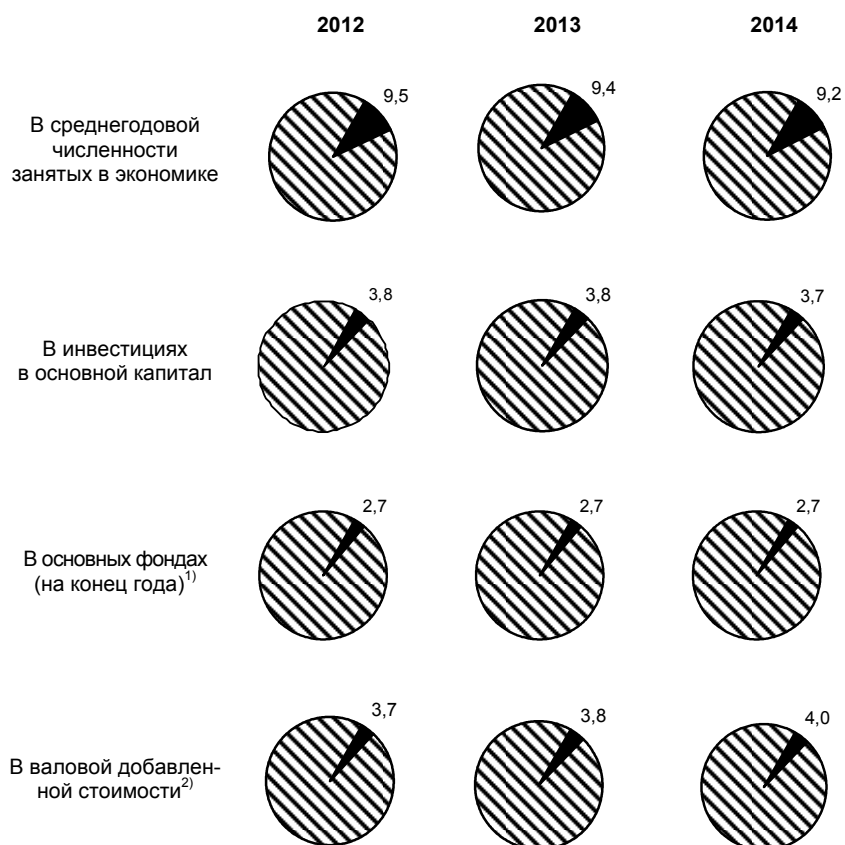

<sup>1)</sup> С учетом переоценки, осуществленной на конец отчетного года.

<sup>2)</sup> В основных ценах.



**2.18. САЛЬДИРОВАННЫЙ ФИНАНСОВЫЙ РЕЗУЛЬТАТ ДЕЯТЕЛЬНОСТИ  
ОРГАНИЗАЦИЙ ПО ВИДАМ ЭКОНОМИЧЕСКОЙ ДЕЯТЕЛЬНОСТИ<sup>1)</sup>**  
(в фактически действовавших ценах; миллионов рублей)

	2005	2010	2011	2012	2013	2014
<b>Сальдированный финансовый результат (прибыль минус убыток) – всего</b>	<b>3225916</b>	<b>6330589</b>	<b>7139536</b>	<b>7824538</b>	<b>6853753</b>	<b>4346793</b>
в том числе:						
<b>сельское хозяйство, охота и лесное хозяйство</b>	<b>27524</b>	<b>61050</b>	<b>94809</b>	<b>108931</b>	<b>51637</b>	<b>160936</b>
из него:						
сельское хозяйство, охота и предоставление услуг в этих областях	30265	66884	98971	112282	60645	181071
лесное хозяйство и предоставление услуг в этой области	-2740	-5833	-4162	-3351	-9008	-20135
рыболовство, рыбоводство	29	10344	12459	15034	11823	592
добыча полезных ископаемых	705254	1297897	1811226	1691234	1558058	2124346
обрабатывающие производства	955231	1690735	2013313	2226325	1475504	1132331
производство и распределение электроэнергии, газа и воды	68826	343584	99860	91713	76603	24056
строительство	38956	87017	106875	176240	601336	-75050
оптовая и розничная торговля; ремонт автотранспортных средств, мотоциклов, бытовых изделий и предметов личного пользования	543373	1262320	2056816	1907104	1858571	1090599
гостиницы и рестораны	9467	10235	10175	12262	10079	-21834
транспорт и связь	314766	669712	730872	878273	754210	179032
финансовая деятельность	200128	412116	97117	209596	255177	-317184
операции с недвижимым имуществом, аренда и предоставление услуг	332707	441238	58769	463192	167864	18788
государственное управление и обеспечение военной безопасности; социальное страхование	543	10873	15244	11135	-1710	3131
образование	1299	3071	1486	15	2958	768
здравоохранение и предоставление социальных услуг	1714	3232	6011	8919	3932	6702
предоставление прочих коммунальных, социальных и персональных услуг	26099	27165	24504	24565	27711	19580

<sup>1)</sup> По данным бухгалтерской отчетности, без субъектов малого предпринимательства.





**2.19. УДЕЛЬНЫЙ ВЕС УБЫТОЧНЫХ ОРГАНИЗАЦИЙ  
ПО ВИДАМ ЭКОНОМИЧЕСКОЙ ДЕЯТЕЛЬНОСТИ <sup>1)</sup>**  
(в процентах от общего числа организаций)

	2005	2010	2011	2012	2013	2014
<b>Всего</b>	<b>36,4</b>	<b>29,9</b>	<b>30,0</b>	<b>29,1</b>	<b>31,0</b>	<b>33,0</b>
в том числе:						
<b>сельское хозяйство, охота и лесное хозяйство</b>	<b>42,3</b>	<b>29,7</b>	<b>24,7</b>	<b>29,0</b>	<b>30,4</b>	<b>27,6</b>
из него:						
сельское хозяйство, охота и предоставление услуг в этих областях	41,7	27,9	23,2	27,4	28,8	26,4
лесное хозяйство и предоставление услуг в этой области	58,7	52,3	47,2	52,5	48,4	45,5
рыболовство, рыбоводство	49,6	31,1	27,4	28,0	29,9	39,7
добыча полезных ископаемых	40,4	38,3	37,4	36,8	43,5	46,6
обрабатывающие производства	36,6	29,5	28,9	26,0	29,0	32,5
производство и распределение электроэнергии, газа и воды	53,8	44,5	45,3	45,1	49,5	49,8
строительство	34,0	29,2	29,0	27,7	29,4	31,9
оптовая и розничная торговля; ремонт автотранспортных средств, мотоциклов, бытовых изделий и предметов личного пользования	26,9	21,8	23,0	21,5	23,6	26,7
гостиницы и рестораны	27,7	29,5	31,7	28,5	30,5	37,8
транспорт и связь	40,6	36,6	37,4	34,9	37,2	38,4
финансовая деятельность	34,2	34,0	38,2	36,0	35,0	38,4
операции с недвижимым имуществом, аренда и предоставление услуг	35,6	31,5	32,6	31,7	33,3	34,3
государственное управление и обеспечение военной безопасности; социальное страхование	26,2	25,3	27,5	21,7	24,0	25,0
образование	31,0	25,0	25,5	28,1	25,2	26,9
здравоохранение и предоставление социальных услуг	27,0	31,4	30,7	31,7	26,9	30,3
предоставление прочих коммунальных, социальных и персональных услуг	36,9	29,1	33,4	37,2	30,4	29,8

<sup>1)</sup> По данным бухгалтерской отчетности, без субъектов малого предпринимательства.



**2.20. СРЕДНЕМЕСЯЧНАЯ НОМИНАЛЬНАЯ НАЧИСЛЕННАЯ ЗАРАБОТНАЯ ПЛАТА РАБОТНИКОВ ОРГАНИЗАЦИЙ ПО ВИДАМ ЭКОНОМИЧЕСКОЙ ДЕЯТЕЛЬНОСТИ**  
(рублей)

	2005	2010	2011	2012	2013	2014 <sup>1)</sup>
<b>Всего</b>	<b>8555</b>	<b>20952</b>	<b>23369</b>	<b>26629</b>	<b>29792</b>	<b>32495</b>
в том числе:						
<b>сельское хозяйство, охота и лесное хозяйство</b>	<b>3646</b>	<b>10668</b>	<b>12464</b>	<b>14129</b>	<b>15724</b>	<b>17724</b>
в том числе:						
сельское хозяйство, охота и предоставление услуг в этих областях	3364	10285	12052	13579	15215	17187
лесное хозяйство и предоставление услуг в этой области	5431	13463	15565	18264	19569	21859
рыболовство, рыбоводство	10234	23782	25940	29201	32437	37062
добыча полезных ископаемых	19727	39895	45132	50401	54161	58959
обрабатывающие производства	8421	19078	21781	24512	27045	29511
производство и распределение электроэнергии, газа и воды	10637	24156	26966	29437	32231	34808
строительство	9043	21172	23682	25951	27701	29354
оптовая и розничная торговля, ремонт автотранспортных средств, мотоциклов, бытовых изделий и предметов личного пользования	6552	18406	19613	21634	23168	25601
гостиницы и рестораны	6033	13466	14693	16631	18304	19759
транспорт и связь	11351	25590	28609	31444	34576	37011
финансовая деятельность	22464	50120	55789	58999	63333	68565
операции с недвижимым имуществом, аренда и предоставление услуг	10237	25623	28239	30926	33846	37559
государственное управление и обеспечение военной безопасности; социальное страхование	10959	25121	27756	35701	40449	42659
образование	5430	14075	15809	18995	23458	25862
здравоохранение и предоставление социальных услуг	5906	15724	17545	20641	24439	27068
предоставление прочих коммунальных, социальных и персональных услуг	6291	16371	18200	20985	24740	27876

<sup>1)</sup> Без учета данных по Крымскому федеральному округу.



**2.21. ОТНОШЕНИЕ СРЕДНЕМЕСЯЧНОЙ НОМИНАЛЬНОЙ НАЧИСЛЕННОЙ ЗАРАБОТНОЙ ПЛАТЫ РАБОТНИКОВ ОРГАНИЗАЦИЙ ПО ВИДАМ ЭКОНОМИЧЕСКОЙ ДЕЯТЕЛЬНОСТИ К СРЕДНЕРОССИЙСКОМУ УРОВНЮ**

(в процентах)

	2005	2010	2011	2012	2013	2014 <sup>1)</sup>
<b>Всего</b>	<b>100</b>	<b>100</b>	<b>100</b>	<b>100</b>	<b>100</b>	<b>100</b>
в том числе:						
<b>сельское хозяйство, охота и лесное хозяйство</b>	<b>43</b>	<b>51</b>	<b>53</b>	<b>53</b>	<b>53</b>	<b>55</b>
в том числе:						
сельское хозяйство, охота и предоставление услуг в этих областях	39	49	52	51	51	53
лесное хозяйство и предоставление услуг в этой области	63	64	67	69	66	67
рыболовство, рыбоводство	120	114	111	110	109	114
добыча полезных ископаемых	231	190	193	189	182	181
обрабатывающие производства	98	91	93	92	91	91
производство и распределение электроэнергии, газа и воды	124	115	115	111	108	107
строительство	106	101	101	97	93	90
оптовая и розничная торговля, ремонт автотранспортных средств, мотоциклов, бытовых изделий и предметов личного пользования	77	88	84	81	78	79
гостиницы и рестораны	71	64	63	62	61	61
транспорт и связь	133	122	122	118	116	114
финансовая деятельность	263	239	239	222	213	211
операции с недвижимым имуществом, аренда и предоставление услуг	120	122	121	116	114	116
государственное управление и обеспечение военной безопасности; социальное страхование	128	120	119	134	136	131
образование	63	67	68	71	79	80
здравоохранение и предоставление социальных услуг	69	75	75	78	82	83
предоставление прочих коммунальных, социальных и персональных услуг	74	78	78	79	83	86

<sup>1)</sup> Без учета данных по Крымскому федеральному округу.



**ОСНОВНЫЕ ПОКАЗАТЕЛИ СЕЛЬСКОГО ХОЗЯЙСТВА**

**2.22. ПРОДУКЦИЯ СЕЛЬСКОГО ХОЗЯЙСТВА ПО КАТЕГОРИЯМ ХОЗЯЙСТВ**

(в фактически действовавших ценах; миллиардов рублей)

	2000	2005	2010	2011	2012	2013	2014
<b>Хозяйства всех категорий</b>							
Продукция сельского хозяйства	742,4	1380,9	2587,8	3261,7	3339,2	3687,1	4319,0
в том числе:							
растениеводства	394,7	669,8	1191,5	1703,5	1636,4	1918,8	2222,4
животноводства	347,7	711,1	1396,3	1558,2	1702,8	1768,3	2096,6
<b>Сельскохозяйственные организации</b>							
Продукция сельского хозяйства	335,6	615,6	1150,0	1540,6	1600,8	1756,0	2139,0
в том числе:							
растениеводства	189,0	294,4	485,9	775,4	738,1	840,6	974,1
животноводства	146,6	321,2	664,1	765,2	862,7	915,4	1164,9
<b>Хозяйства населения</b>							
Продукция сельского хозяйства	383,2	681,0	1250,4	1426,9	1440,9	1569,8	1750,3
в том числе:							
растениеводства	188,5	311,4	572,1	699,0	677,0	800,4	917,9
животноводства	194,7	369,6	678,3	727,9	763,9	769,4	832,4
<b>Крестьянские (фермерские) хозяйства<sup>1)</sup></b>							
Продукция сельского хозяйства	23,6	84,3	187,4	294,2	297,5	361,3	429,7
в том числе:							
растениеводства	17,2	64,0	133,5	229,1	221,3	277,8	330,4
животноводства	6,4	20,3	53,9	65,1	76,2	83,5	99,3

<sup>1)</sup> Включая индивидуальных предпринимателей.



ОСНОВНЫЕ ЭКОНОМИЧЕСКИЕ ПОКАЗАТЕЛИ

**2.23. СТРУКТУРА ПРОДУКЦИИ СЕЛЬСКОГО ХОЗЯЙСТВА  
ПО КАТЕГОРИЯМ ХОЗЯЙСТВ**

(в фактически действовавших ценах; в процентах к итогу)

	2000	2005	2010	2011	2012	2013	2014
<b>Хозяйства всех категорий</b>	<b>100</b>	<b>100</b>	<b>100</b>	<b>100</b>	<b>100</b>	<b>100</b>	<b>100</b>
в том числе:							
сельскохозяйственные организации	45,2	44,6	44,5	47,2	47,9	47,6	49,5
хозяйства населения	51,6	49,3	48,3	43,8	43,2	42,6	40,5
крестьянские (фермерские) хозяйства <sup>1)</sup>	3,2	6,1	7,2	9,0	8,9	9,8	10,0

<sup>1)</sup> Включая индивидуальных предпринимателей.

**2.24. УДЕЛЬНЫЙ ВЕС ПРОДУКЦИИ РАСТЕНИЕВОДСТВА  
И ЖИВОТНОВОДСТВА В ПРОДУКЦИИ СЕЛЬСКОГО ХОЗЯЙСТВА**

(в фактически действовавших ценах; в процентах от объема продукции сельского хозяйства)

	2000	2005	2010	2011	2012	2013	2014
<b>Хозяйства всех категорий</b>							
Продукция сельского хозяйства	100	100	100	100	100	100	100
в том числе:							
растениеводства	53,2	48,5	46,0	52,2	49,0	52,0	51,5
животноводства	46,8	51,5	54,0	47,8	51,0	48,0	48,5
<b>Сельскохозяйственные организации</b>							
Продукция сельского хозяйства	100	100	100	100	100	100	100
в том числе:							
растениеводства	56,3	47,8	42,3	50,3	46,1	47,9	45,5
животноводства	43,7	52,2	57,7	49,7	53,9	52,1	54,5
<b>Хозяйства населения</b>							
Продукция сельского хозяйства	100	100	100	100	100	100	100
в том числе:							
растениеводства	49,2	45,7	45,8	49,0	46,9	51,0	52,4
животноводства	50,8	54,3	54,2	51,0	53,1	49,0	47,6
<b>Крестьянские (фермерские) хозяйства<sup>1)</sup></b>							
Продукция сельского хозяйства	100	100	100	100	100	100	100
в том числе:							
растениеводства	72,9	75,9	71,2	77,9	74,4	76,9	76,9
животноводства	27,1	24,1	28,8	22,1	25,6	23,1	23,1

<sup>1)</sup> Включая индивидуальных предпринимателей.



ОСНОВНЫЕ ЭКОНОМИЧЕСКИЕ ПОКАЗАТЕЛИ

**2.25. ИНДЕКСЫ ПРОИЗВОДСТВА ПРОДУКЦИИ СЕЛЬСКОГО ХОЗЯЙСТВА  
ПО КАТЕГОРИЯМ ХОЗЯЙСТВ**  
(в сопоставимых ценах; в процентах)

Годы	Хозяйства всех категорий	в том числе		
		сельскохозяйственные организации	хозяйства населения	крестьянские (фермерские) хозяйства <sup>1)</sup>
<b>2010=100</b>				
2011	123,0	128,9	113,4	150,9
2012	117,1	122,3	109,7	134,6
2013	123,9	132,6	110,0	159,4
2014	128,2	141,5	108,4	176,0
<b>К предыдущему году</b>				
2010	88,7	89,4	88,8	83,9
2011	123,0	128,9	113,4	150,9
2012	95,2	94,9	96,7	89,2
2013	105,8	108,4	100,3	118,4
2014	103,5	106,7	98,5	110,4

<sup>1)</sup> Включая индивидуальных предпринимателей.

**2.26. ИНДЕКСЫ ПРОИЗВОДСТВА ПРОДУКЦИИ РАСТЕНИЕВОДСТВА  
ПО КАТЕГОРИЯМ ХОЗЯЙСТВ**  
(в сопоставимых ценах; в процентах)

Годы	Хозяйства всех категорий	в том числе		
		сельскохозяйственные организации	хозяйства населения	крестьянские (фермерские) хозяйства <sup>1)</sup>
<b>2010=100</b>				
2011	146,9	160,0	130,8	169,0
2012	129,7	130,7	126,9	141,3
2013	144,2	147,4	133,6	175,2
2014	151,3	158,0	134,0	195,5
<b>К предыдущему году</b>				
2010	76,2	71,9	80,4	76,4
2011	146,9	160,0	130,8	169,0
2012	88,3	81,7	97,0	83,6
2013	111,2	112,8	105,3	124,0
2014	104,9	107,2	100,3	111,6

<sup>1)</sup> Включая индивидуальных предпринимателей.



ОСНОВНЫЕ ЭКОНОМИЧЕСКИЕ ПОКАЗАТЕЛИ

**2.27. ИНДЕКСЫ ПРОИЗВОДСТВА ПРОДУКЦИИ ЖИВОТНОВОДСТВА  
ПО КАТЕГОРИЯМ ХОЗЯЙСТВ**  
(в сопоставимых ценах; в процентах)

Годы	Хозяйства всех категорий	в том числе		
		сельскохозяйственные организации	хозяйства населения	крестьянские (фермерские) хозяйства <sup>1)</sup>
<b>2010=100</b>				
2011	102,3	105,8	98,8	106,1
2012	105,1	114,7	95,1	115,5
2013	105,7	120,0	91,2	118,2
2014	107,8	127,4	88,1	125,5
<b>К предыдущему году</b>				
2010	100,9	105,5	96,3	106,6
2011	102,3	105,8	98,8	106,1
2012	102,7	108,4	96,3	108,9
2013	100,6	104,6	95,9	102,3
2014	102,0	106,2	96,6	106,2

<sup>1)</sup> Включая индивидуальных предпринимателей.

**2.28. СТРУКТУРА ПРОДУКЦИИ СЕЛЬСКОГО ХОЗЯЙСТВА ПО ВИДАМ**  
(в хозяйствах всех категорий; в фактически действовавших ценах; в процентах к итогу)

	2013	2014
<b>Продукция сельского хозяйства</b>	<b>100</b>	<b>100</b>
в том числе:		
<b>продукция растениеводства</b>	<b>52,0</b>	<b>51,5</b>
из нее:		
зерновые и зернобобовые культуры	16,2	16,3
семена и плоды масличных культур	4,4	4,3
из них:		
семена подсолнечника	3,1	2,8
растения, используемые для производства сахара (свекла сахарная)	1,6	1,5
сырье растительное, используемое в текстильном производстве	0,0	0,0
картофель	10,9	11,1
овощи свежие или охлажденные, не включенные в другие группировки	10,1	10,0
солома и культуры кормовые	3,2	2,8
фрукты, ягоды и орехи прочие	4,2	4,1
виноград	0,2	0,3
<b>продукция животноводства</b>	<b>48,0</b>	<b>48,5</b>
из нее:		
скот и птица	27,1	27,9
молоко	15,7	15,8
яйца	4,0	3,7
шерсть	0,1	0,1



ОСНОВНЫЕ ЭКОНОМИЧЕСКИЕ ПОКАЗАТЕЛИ

**2.29. ОСНОВНЫЕ ПОКАЗАТЕЛИ ДЕЯТЕЛЬНОСТИ СЕЛЬСКОХОЗЯЙСТВЕННЫХ ОРГАНИЗАЦИЙ**

	2000	2005	2010	2011	2012	2013	2014
Посевная площадь, млн. га	74,2	60,5	56,1	56,6	55,7	56,1	55,3
в том числе:							
зерновых и зернобобовых культур	40,7	34,7	32,0	32,1	32,1	32,6	32,2
технических культур	5,3	5,5	7,9	8,5	8,3	8,7	8,7
из них:							
сахарной свеклы	0,8	0,7	1,0	1,1	1,0	0,8	0,8
масличных культур	4,5	4,7	6,8	7,3	7,2	7,8	7,8
из них:							
подсолнечника	3,7	3,8	4,8	5,0	4,4	4,8	4,5
сои	0,3	0,5	0,9	0,9	1,1	1,1	1,5
рапса	0,2	0,2	0,8	0,8	1,0	1,2	1,0
льна долгунца, тыс. га	103	91	43	47	48	47	42
картофеля и овощебахчевых культур	0,5	0,3	0,4	0,4	0,4	0,3	0,3
кормовых культур	27,7	20,0	15,8	15,7	14,9	14,5	14,1
Поголовье скота и птицы (на конец года), млн. голов:							
крупного рогатого скота	16,5	11,1	9,3	9,2	9,1	8,8	8,5
в том числе коров	6,5	4,3	3,7	3,7	3,6	3,5	3,4
свиней	8,5	7,3	10,8	11,4	13,7	14,7	15,6
овец и коз	4,6	4,3	4,4	4,5	4,6	4,4	4,4
птицы	205	241	348	371	395	395	425
Производство продуктов сельского хозяйства, млн. т:							
зерна (в весе после доработки)	59,4	62,7	47,0	72,3	54,4	68,9	77,6
сахарной свеклы	13,3	18,8	19,7	41,2	39,5	35,2	29,9
семян и плодов масличных культур	3,8	5,6	5,6	9,7	8,5	10,5	10,1
из них:							
подсолнечника	3,3	4,7	3,9	7,0	5,8	7,5	6,3
сои	0,3	0,5	0,9	1,3	1,4	1,3	1,9
рапса	0,1	0,3	0,6	1,0	0,9	1,2	1,3
льноволокна, тыс. т	48	53	30	37	38	32	31
картофеля	2,2	2,4	2,2	4,2	3,9	3,3	3,8
овощей	2,5	2,1	2,1	2,9	2,5	2,4	2,6
в том числе закрытого грунта	0,5	0,5	0,5	0,5	0,6	0,6	0,7
скота и птицы на убой (в убойном весе)	1,8	2,3	4,4	4,8	5,4	6,0	6,6
в том числе:							
крупного рогатого скота	0,8	0,7	0,5	0,5	0,5	0,5	0,5
свиней	0,4	0,5	1,2	1,3	1,6	2,0	2,2
овец и коз	0,0	0,0	0,0	0,0	0,0	0,0	0,0
птицы	0,5	1,1	2,5	2,9	3,3	3,5	3,8
молока	15,3	14,0	14,3	14,4	14,8	14,0	14,4
яиц, млрд. шт.	24,2	27,3	31,3	31,9	32,8	32,3	32,6
шерсти (в физическом весе), тыс. т	15,1	12,5	10,5	9,5	9,9	10,0	10,1





**2.30. УДЕЛЬНЫЙ ВЕС МАЛЫХ ПРЕДПРИЯТИЙ В ОБЩЕМ ОБЪЕМЕ  
ПРОИЗВОДСТВА В СЕЛЬСКОХОЗЯЙСТВЕННЫХ ОРГАНИЗАЦИЯХ**  
(в процентах)

	Малые предприятия							
	2011	2012	2013	2014	в том числе микропредприятия			
					2011	2012	2013	2014
Производство продуктов сельского хозяйства:								
зерна (в весе после доработки)	31,7	31,9	33,6	35,0	8,4	8,1	9,2	9,4
сахарной свеклы	17,3	15,3	13,5	13,6	3,7	3,1	2,4	2,3
семян и плодов масличных культур	36,2	35,1	37,4	38,6	10,4	9,0	9,7	10,2
из них:								
подсолнечника	37,8	37,0	40,4	41,5	11,2	8,9	10,5	10,2
сои	29,2	28,6	22,0	28,6	7,5	7,2	5,6	9,6
рапса	29,6	32,6	32,0	33,7	7,1	12,2	8,3	9,8
льноволокна	48,7	58,6	58,2	57,4	13,7	19,5	21,1	21,7
картофеля	42,1	44,8	45,6	45,0	16,8	17,3	16,7	17,0
овощей	30,2	30,2	30,9	34,1	12,9	12,2	10,9	12,3
скота и птицы на убой (в убойном весе)	7,2	7,7	6,5	5,7	1,5	1,4	1,5	1,3
молока	22,8	24,0	24,8	25,8	2,9	3,4	3,4	3,3
яиц	3,8	4,1	5,2	6,2	0,5	0,4	0,8	1,2
шерсти (в физическом весе)	50,8	58,8	58,9	58,5	28,8	34,5	38,5	41,7



ОСНОВНЫЕ ЭКОНОМИЧЕСКИЕ ПОКАЗАТЕЛИ

**2.31. ОСНОВНЫЕ ПОКАЗАТЕЛИ ДЕЯТЕЛЬНОСТИ КРЕСТЬЯНСКИХ  
(фермерских) ХОЗЯЙСТВ И ИНДИВИДУАЛЬНЫХ ПРЕДПРИНИМАТЕЛЕЙ**

	2000	2005	2010	2011	2012	2013	2014
Посевная площадь, млн. га	6,5	11,9	15,6	16,5	17,1	18,6	19,7
в том числе:							
зерновых и зернобобовых культур	4,6	8,5	10,6	11,0	11,8	12,7	13,5
технических культур	1,1	2,0	3,0	3,3	3,0	3,3	3,4
из них:							
сахарной свеклы	0,0	0,1	0,1	0,2	0,2	0,1	0,1
масличных культур	1,0	2,0	2,8	3,1	2,9	3,2	3,3
из них							
подсолнечника	0,9	1,7	2,3	2,5	2,1	2,4	2,3
сои	0,1	0,2	0,3	0,3	0,4	0,4	0,5
рапса	0,0	0,0	0,1	0,1	0,1	0,2	0,2
картофеля и овощебахчевых культур	0,1	0,2	0,3	0,3	0,3	0,3	0,3
кормовых культур	0,7	1,2	1,7	1,9	2,0	2,2	2,5
Поголовье скота и птицы (на конец года), млн. голов:							
крупного рогатого скота	0,5	0,9	1,5	1,7	1,9	2,0	2,1
в том числе коров	0,2	0,4	0,7	0,9	1,0	1,0	1,1
свиней	0,4	0,6	0,8	0,7	0,6	0,5	0,4
овец и коз	0,9	4,6	6,1	7,0	8,3	8,6	8,8
птицы	1,8	3,2	4,7	5,6	6,2	7,8	8,3
Производство продуктов сельского хозяйства, тыс. т:							
зерна (в весе после доработки)	5513	14272	13339	20807	15740	22749	26600
сахарной свеклы	690	2232	2419	6246	5423	3892	3454
семян и плодов масличных культур	624	1947	1810	3329	2779	3656	3654
из них:							
подсолнечника	567	1772	1413	2688	2166	3050	2641
сои	44	138	290	436	413	317	674
рапса	8	26	61	90	100	167	165
картофеля	375	802	1175	2414	2372	2052	2365
овощей	263	781	1388	2022	2013	2094	2101
скота и птицы на убой (в убойном весе)	80	120	210	227	231	236	263
в том числе:							
крупного рогатого скота	34	51	81	87	92	102	119
свиней	35	42	69	70	62	52	46
овец и коз	6	13	34	37	36	37	42
птицы	3	9	19	27	33	36	46
молока	568	981	1484	1525	1719	1804	1918
яиц, млн. шт.	141	260	303	332	333	300	321
шерсти (в физическом весе)	2,2	9,6	13,9	14,2	16,7	17,8	18,7



ОСНОВНЫЕ ЭКОНОМИЧЕСКИЕ ПОКАЗАТЕЛИ

**2.32. ОСНОВНЫЕ ПОКАЗАТЕЛИ ДЕЯТЕЛЬНОСТИ ХОЗЯЙСТВ НАСЕЛЕНИЯ**

	2000	2005	2010	2011	2012	2013	2014
Посевная площадь, млн. га	4,0	3,4	3,5	3,5	3,5	3,4	3,5
в том числе:							
зерновых и зернобобовых культур	0,3	0,4	0,5	0,5	0,5	0,5	0,6
технических культур	0,1	0,0	0,0	0,0	0,0	0,0	0,0
картофеля и овощебахчевых культур	3,1	2,6	2,4	2,4	2,4	2,4	2,4
кормовых культур	0,5	0,4	0,6	0,5	0,5	0,5	0,5
Поголовье скота и птицы (на конец года), млн. голов:							
крупного рогатого скота	10,5	9,6	9,2	9,3	9,0	8,7	8,6
в том числе коров	6,0	4,8	4,4	4,4	4,3	4,1	4,0
свиней	6,9	5,9	5,6	5,2	4,6	3,9	3,5
овец и коз	9,5	9,7	11,3	11,4	11,3	11,4	11,6
птицы	134	113	96,6	96,6	93,8	91,7	93,7
Производство продуктов сельского хозяйства, млн. т:							
картофеля	26,9	25,0	17,8	26,0	23,3	24,8	25,3
овощей	8,1	8,4	8,7	9,8	10,1	10,2	10,8
плодов и ягод	2,3	1,9	1,8	2,1	2,0	2,3	2,3
скота и птицы на убой (в убойном весе)	2,5	2,6	2,6	2,5	2,4	2,3	2,2
в том числе:							
крупного рогатого скота	1,0	1,1	1,1	1,0	1,0	1,0	1,0
свиней	1,1	1,0	1,0	1,0	0,9	0,8	0,7
овец и коз	0,1	0,1	0,1	0,1	0,1	0,1	0,1
птицы	0,3	0,3	0,3	0,3	0,3	0,3	0,3
молока	16,4	16,1	16,0	15,7	15,3	14,7	14,5
яиц, млрд. шт.	9,8	9,5	9,0	8,9	8,9	8,7	9,0
шерсти (в физическом весе), тыс. т	22,8	26,7	29,1	28,8	28,7	26,9	27,7
меда, тыс. т	47,8	48,1	48,1	55,9	60,6	64,0	70,3



**2.33. СТРУКТУРА ПРОИЗВОДСТВА ОСНОВНЫХ ВИДОВ  
СЕЛЬСКОХОЗЯЙСТВЕННОЙ ПРОДУКЦИИ ПО КАТЕГОРИЯМ ХОЗЯЙСТВ**  
(в процентах от объема производства в хозяйствах всех категорий)

	2000	2005	2010	2011	2012	2013	2014
<b>Сельскохозяйственные организации</b>							
Зерно (в весе после доработки)	90,8	80,6	77,1	76,8	76,8	74,5	73,7
Сахарная свекла	94,5	88,4	88,7	86,4	87,6	89,6	89,2
Семена подсолнечника	84,3	72,1	73,0	71,9	72,4	70,7	70,3
Бобы соевые	87,0	79,6	76,2	75,1	77,1	80,5	74,0
Семена рапса	94,9	91,6	90,9	91,5	90,3	88,0	88,6
Картофель	7,5	8,4	10,5	13,0	13,1	10,9	12,1
Овощи	22,9	18,7	17,1	19,7	17,1	16,3	16,5
Скот и птица на убой (в убойном весе)	40,2	46,2	60,6	63,3	66,9	70,3	72,4
Молоко	47,3	45,1	44,9	45,5	46,5	46,0	46,7
Яйца	70,8	73,6	77,1	77,5	78,0	78,1	77,8
Шерсть (в физическом весе)	37,8	25,7	19,7	18,1	17,8	18,3	17,9
Мед	9,6	5,5	3,4	2,7	2,3	2,1	2,1
<b>Хозяйства населения</b>							
Зерно (в весе после доработки)	0,8	1,1	1,0	1,1	1,0	0,9	1,0
Сахарная свекла	0,6	1,1	0,4	0,5	0,4	0,5	0,5
Семена подсолнечника	1,2	0,5	0,6	0,4	0,5	0,4	0,5
Бобы соевые	0,2	0,3	0,1	0,1	0,1	0,1	0,1
Семена рапса	0,0	-	0,0	-	-	0,0	0,1
Картофель	91,2	88,8	84,0	79,6	78,9	82,3	80,4
Овощи	74,7	74,4	71,5	66,6	69,1	69,4	69,9
Скот и птица на убой (в убойном весе)	58,0	51,4	36,5	33,7	30,2	26,9	24,7
Молоко	50,9	51,8	50,4	49,7	48,1	48,1	47,1
Яйца	28,8	25,7	22,1	21,7	21,2	21,2	21,4
Шерсть (в физическом весе)	56,8	54,7	54,4	54,9	52,0	49,1	49,0
Мед	88,2	91,6	93,3	93,1	93,3	93,6	93,9
<b>Крестьянские (фермерские) хозяйства<sup>1)</sup></b>							
Зерно (в весе после доработки)	8,4	18,3	21,9	22,1	22,2	24,6	25,3
Сахарная свекла	4,9	10,5	10,9	13,1	12,0	9,9	10,3
Семена подсолнечника	14,5	27,4	26,4	27,7	27,1	28,9	29,2
Бобы соевые	12,8	20,1	23,7	24,8	22,8	19,4	25,9
Семена рапса	5,1	8,4	9,1	8,5	9,7	12,0	11,3
Картофель	1,3	2,8	5,5	7,4	8,0	6,8	7,5
Овощи	2,4	6,9	11,4	13,7	13,8	14,3	13,6
Скот и птица на убой (в убойном весе)	1,8	2,4	2,9	3,0	2,9	2,8	2,9
Молоко	1,8	3,1	4,7	4,8	5,4	5,9	6,2
Яйца	0,4	0,7	0,8	0,8	0,8	0,7	0,8
Шерсть (в физическом весе)	5,4	19,6	25,9	27,0	30,2	32,6	33,1
Мед	2,2	2,9	3,3	4,2	4,4	4,3	4,0

<sup>1)</sup> Включая индивидуальных предпринимателей.



### 3. МАТЕРИАЛЬНО-ТЕХНИЧЕСКАЯ БАЗА СЕЛЬСКОГО ХОЗЯЙСТВА

В разделе содержится информация об инвестициях в основной капитал, направленных на развитие сельского хозяйства, о вводе в действие производственных мощностей, производстве, наличии и обеспеченности хозяйств сельскохозяйственной техникой, производстве и внесении удобрений, проведении работ по химической мелиорации земель.

**Инвестиции в основной капитал** - совокупность затрат, направленных на строительство, реконструкцию (включая расширение и модернизацию) объектов, которые приводят к увеличению их первоначальной стоимости, приобретение машин, оборудования, транспортных средств, производственного и хозяйственного инвентаря, на формирование рабочего, продуктивного и племенного стада, насаждение и выращивание многолетних культур.

Начиная с 2013 г., в соответствии с методологией системы национальных счетов, в инвестиции в основной капитал включены инвестиции в объекты интеллектуальной собственности: произведения науки, литературы и искусства, программное обеспечение и базы данных для ЭВМ, изобретения, полезные модели, промышленные образцы, селекционные достижения, произведенные нематериальные поисковые затраты, затраты на научно-исследовательские, опытно-конструкторские и технические работы и т.д.

Инвестиции на развитие сельского хозяйства складываются как сумма данных по видам экономической деятельности с кодами ОКВЭД 01.1+01.2+01.3.

**Энергетические мощности сельского хозяйства** - суммарная мощность всех источников энергии, обслуживающих производственный процесс: механических и электрических двигателей, электроустановок, живой тягловой силы. Отношение суммарной энергетической мощности к посевной площади характеризует энергообеспеченность, среднегодовая энергетическая мощность на одного работника – энерговооруженность труда.

**Использование воды на орошение и сельскохозяйственное водоснабжение** включает объемы воды, поданной для вегетационных поливов, влагозарядки, нужд животноводства и ряда других целей, включая хозяйственно-питьевые нужды сельского населения. Объемы воды, подаваемой на хозяйственно-питьевые нужды сельского населения, учитываются только по централизованным водопроводам.

#### 3.1. ИНВЕСТИЦИИ В ОСНОВНОЙ КАПИТАЛ, НАПРАВЛЕННЫЕ НА РАЗВИТИЕ СЕЛЬСКОГО ХОЗЯЙСТВА <sup>1)</sup>

	2005	2010	2011	2012	2013	2014
<b>Инвестиции в основной капитал</b> (в фактически действовавших ценах), млрд. руб.	79,1	201,8	256,9	276,3	307,1	313,8
в процентах от общего объема инвестиций	2,7	3,0	3,0	2,9	3,1	3,0

<sup>1)</sup> Без субъектов малого предпринимательства и объема инвестиций, не наблюдаемых прямыми статистическими методами.



**3.2. ИНВЕСТИЦИИ В ОСНОВНОЙ КАПИТАЛ, НАПРАВЛЕННЫЕ  
НА РАЗВИТИЕ СЕЛЬСКОГО ХОЗЯЙСТВА ПО ИСТОЧНИКАМ ФИНАНСИРОВАНИЯ<sup>1)</sup>**  
(в фактически действовавших ценах)

	2005	2010	2011	2012	2013	2014
	<b>Миллиардов рублей</b>					
<b>Инвестиции в основной капитал -</b>						
<b>всего</b>	<b>79,1</b>	<b>201,8</b>	<b>256,9</b>	<b>276,3</b>	<b>307,1</b>	<b>313,8</b>
в том числе:						
собственные средства	47,3	99,6	113,9	129,3	137,5	165,5
привлеченные средства	31,8	102,2	143,0	147,0	169,6	148,3
из них:						
бюджетные средства	3,4	4,6	6,2	5,6	7,2	10,6
в том числе из:						
федерального бюджета	0,6	1,4	2,6	2,0	3,5	6,1
бюджетов субъектов Российской Федерации	2,6	2,8	3,3	3,4	3,2	4,2
местных бюджетов	0,2	0,4	0,3	0,2	0,5	0,3
	<b>В процентах к итогу</b>					
<b>Инвестиции в основной капитал -</b>						
<b>всего</b>	<b>100</b>	<b>100</b>	<b>100</b>	<b>100</b>	<b>100</b>	<b>100</b>
в том числе:						
собственные средства	59,8	49,3	44,3	46,8	44,8	52,7
привлеченные средства	40,2	50,7	55,7	53,2	55,2	47,3
из них:						
бюджетные средства	4,3	2,3	2,4	2,0	2,3	3,4
в том числе из:						
федерального бюджета	0,7	0,7	1,0	0,7	1,1	1,9
бюджетов субъектов Российской Федерации	3,3	1,4	1,3	1,2	1,0	1,4
местных бюджетов	0,3	0,2	0,1	0,1	0,2	0,1

<sup>1)</sup> Без субъектов малого предпринимательства и объема инвестиций, не наблюдаемых прямыми статистическими методами.



## 3.3. ВВОД В ДЕЙСТВИЕ ПРОИЗВОДСТВЕННЫХ МОЩНОСТЕЙ

	2000	2005	2010	2011	2012	2013	2014
<b>Введены:</b>							
животноводческие помещения, тыс. мест:							
для крупного рогатого скота	102,8	27,5	111,1	93,4	114,7	99,0	104,1
для свиней	30,2	60,7	603,3	447,3	1636,4	1202,6	1322,4
для овец	9,6	6,2	6,3	9,7	6,5	4,8	11,9
птицефабрики:							
яичного направления, тыс. кур несушек	36,0	1150,0	702,7	1342,9	950,5	163,0	222,4
мясного направления, млн. голов мясной птицы в год	0,04	8,9	122,5	165,6	109,8	21,6	11,1
элеваторы, тыс. т единовременного хранения	43,1	2,4	56,0	184,9	393,5	83,0	147,7
предприятия мельничные сортового помола, тыс. т переработки зерна в сутки	2,3	1,2	0,2	0,2	0,6	1,0	1,4
комбикормовые предприятия, тыс. т комбикормов в сутки	0,06	0,2	0,8	1,4	1,4	3,0	2,3
склады механизированные для хранения минеральных удобрений, ядохимикатов и микробиологических средств, тыс. т единовременного хранения	2,2	1,2	-	3,1	3,1	-	2,0
хранилища для картофеля, овощей и фруктов, тыс. т единовременного хранения	26,8	9,2	149,6	172,2	253,2	134,0	126,6
<b>мощности по производству:</b>							
сахара-песка, тыс. ц переработки свеклы в сутки	-	34,1	5,5	38,7	10,2	45,0	0,5
мяса, т в смену	56,3	61,4	176,3	395,1	101,9	524,0	387,7
цельномолочной продукции, тыс. т в смену	0,6	0,3	0,4	0,3	0,2	0,3	0,4
сыра твердых сортов (без плавленых), т в смену	9,4	17,1	28,0	25,9	10,0	1,8	2,5
<b>Проведены работы:</b>							
по орошению земель, тыс. га	4,7	0,5	20,5	3,8	10,3	1,4	9,4
по осушению земель, тыс. га	14,2	5,8	2,5	19,9	4,3	2,4	5,9
по культуртехническим мероприятиям на сельскохозяйственных угодьях, не требующих осушения, тыс. га	57,8	25,6	9,8	16,5	15,3	8,0	-



**3.4. ЕМКОСТЬ ХРАНИЛИЩ ДЛЯ ЗЕРНА<sup>1)</sup>**  
(на 1 января; тыс. тонн единовременного хранения)

	2011	2012	2013	2014
Емкость хранилищ для зерна - всего	16438	17636	17447	16771

<sup>1)</sup> Емкость зернохранилищ, элеваторов, находящихся на балансе промышленных организаций, осуществляющих переработку зерна.

**3.5. ПРОИЗВОДСТВО ОСНОВНЫХ ВИДОВ  
СЕЛЬСКОХОЗЯЙСТВЕННОЙ ТЕХНИКИ**  
(тысяч штук)

	2011	2012	2013	2014
Тракторы для сельского и лесного хозяйства прочие	13,2	13,6	7,6	6,7
Плуги общего назначения	3,7	4,0	3,4	2,8
Мотоблоки и мотокультиваторы	153	178	127	119
Культиваторы для сплошной обработки почвы	28,8	24,2	16,5	14,2
Машины для междурядной и рядной обработки почвы, шт.	1361	736	596	526
Сеялки тракторные (без туковых)	2,4	2,3	2,3	2,5
Сеялки зернотуковые, туковые и лесные, шт.	2226	1328	679	1282
Машины для внесения минеральных удобрений и извести (кроме жидких и пылевидных), шт.	763	656	567	217
Косилки тракторные (без косилок-измельчителей)	4,2	4,2	4,0	3,9
Пресс-подборщики	2,3	2,7	2,7	1,8
Машины для уборки зерновых, масличных, бобовых и крупяных культур	21,7	22,0	22,3	19,6
Комбайны:				
зерноуборочные	6,5	5,8	5,8	5,5
силосоуборочные самоходные, шт.	305	890	431	240
льноуборочные, шт.	8	-	-	-
Установки доильные	2,7	3,7	5,4	4,6
Дробилки для кормов	90,9	89,7	72,3	58,5





**3.6. ПАРК ОСНОВНЫХ ВИДОВ ТЕХНИКИ  
В СЕЛЬСКОХОЗЯЙСТВЕННЫХ ОРГАНИЗАЦИЯХ<sup>1)</sup>**  
(на конец года; тысяч штук)

	2000	2005	2010	2011	2012	2013	2014
Тракторы <sup>2)</sup>	746,7	480,3	310,3	292,6	276,2	259,7	247,3
Плуги	237,6	148,8	87,7	81,9	76,3	71,4	67,8
Культиваторы	260,1	175,5	119,8	114,1	108,7	102,2	97,9
Сеялки	314,9	218,9	134,0	123,6	115,4	107,5	100,7
Комбайны:							
зерноуборочные	198,7	129,2	80,7	76,6	72,3	67,9	64,6
кукурузоуборочные	4,4	2,2	1,1	0,9	0,8	0,7	0,7
льноуборочные	3,2	1,8	0,7	0,7	0,6	0,5	0,4
картофелеуборочные	10,0	4,5	2,9	2,8	2,7	2,6	2,4
кормоуборочные	59,6	33,4	20,0	18,9	17,6	16,1	15,2
Свеклоуборочные машины (без ботвоуборочных)	12,5	7,2	3,2	3,1	2,8	2,5	2,4
Косилки	98,4	63,9	41,3	39,3	37,5	35,6	33,9
Пресс-подборщики	44,0	32,4	24,1	24,2	23,7	22,7	21,9
Жатки валковые	85,2	46,9	27,0	25,2	23,6	22,3	21,2
Дождевальные и поливные машины и установки	19,2	8,6	5,4	5,3	5,2	5,2	5,7
Разбрасыватели твердых минеральных удобрений	34,3	19,7	16,6	16,5	16,3	15,8	15,8
Машины для внесения в почву:							
твердых органических удобрений	22,0	10,9	6,5	6,1	5,6	5,2	5,1
жидких органических удобрений	12,1	5,8	3,9	3,8	3,7	3,6	3,7
Опрыскиватели и опыливатели тракторные	32,5	24,6	23,2	23,2	23,1	22,7	23,1
Доильные установки и агрегаты	88,7	50,3	31,4	30,1	28,6	27,3	26,3

<sup>1)</sup> С 2010 г. – без учета микропредприятий.

<sup>2)</sup> Без тракторов, на которых смонтированы землеройные, мелиоративные и другие машины.



**3.7. ПРИОБРЕТЕНИЕ НОВОЙ ТЕХНИКИ  
В СЕЛЬСКОХОЗЯЙСТВЕННЫХ ОРГАНИЗАЦИЯХ<sup>1)</sup>**  
(в процентах к наличию на конец года)

	2000	2005	2010	2011	2012	2013	2014
Тракторы <sup>2)</sup>	1,9	1,8	2,3	3,4	3,3	3,0	3,1
Комбайны:							
зерноуборочные	2,1	3,4	3,5	5,3	4,9	4,7	5,2
кукурузоуборочные	3,4	2,7	2,9	5,1	4,7	3,2	5,3
кормоуборочные	3,3	3,3	4,1	6,4	4,7	4,0	4,5
картофелеуборочные	1,5	3,5	4,8	7,0	5,1	3,0	4,5
льноуборочные	2,8	0,9	2,4	1,1	2,7	1,5	1,2
Свеклоуборочные машины (без ботвоуборочных)	2,2	3,2	4,2	5,8	4,7	3,8	4,1
Жатки валковые	2,9	3,9	3,6	4,8	5,2	5,8	5,4
Доильные установки и агрегаты	1,1	1,8	3,4	4,4	4,1	4,0	3,8

<sup>1)</sup> С 2010 г. - без учета микропредприятий.

<sup>2)</sup> Без тракторов, на которых смонтированы землеройные, мелиоративные и другие машины.

**3.8. СПИСАНИЕ ТЕХНИКИ  
В СЕЛЬСКОХОЗЯЙСТВЕННЫХ ОРГАНИЗАЦИЯХ<sup>1)</sup>**  
(в процентах к наличию на начало года)

	2000	2005	2010	2011	2012	2013	2014
Тракторы <sup>2)</sup>	6,2	6,7	5,1	5,1	5,3	5,1	5,1
Комбайны:							
зерноуборочные	6,8	8,6	6,9	6,8	7,0	6,6	6,5
кукурузоуборочные	12,0	14,1	10,3	15,6	9,1	12,3	9,9
кормоуборочные	9,5	10,9	8,1	8,3	8,3	7,8	7,4
картофелеуборочные	12,6	14,0	7,0	7,0	5,8	5,2	6,5
льноуборочные	11,2	12,2	13,5	9,8	12,0	9,2	9,7
Свеклоуборочные машины (без ботвоуборочных)	8,6	11,7	10,7	8,9	9,2	9,2	9,4
Жатки валковые	11,2	11,4	8,9	8,6	8,4	8,4	7,9
Доильные установки и агрегаты	7,9	9,3	6,0	5,2	5,3	5,4	5,6

<sup>1)</sup> С 2010 г. - без учета микропредприятий.

<sup>2)</sup> Без тракторов, на которых смонтированы землеройные, мелиоративные и другие машины.



**3.9. ОБЕСПЕЧЕННОСТЬ СЕЛЬСКОХОЗЯЙСТВЕННЫХ ОРГАНИЗАЦИЙ  
ТРАКТОРАМИ И КОМБАЙНАМИ<sup>1)</sup>**

	2000	2005	2010	2011	2012	2013	2014
Приходится тракторов на 1000 га пашни, шт.	7	6	4	4	4	4	3
Нагрузка пашни на один трактор, га	135	181	236	247	258	274	289
Приходится комбайнов на 1000 га посевов (посадки) соответствующих культур, шт.:							
зерноуборочных	5	4	3	3	3	3	2
кукурузоуборочных	8	5	1	1	1	0,0	0,0
картофелеуборочных	46	32	16	16	16	18	17
льноуборочных	32	22	24	18	16	15	16
свеклоуборочных машин (без ботвоуборочных)	16	11	4	3	3	3	3
Приходится посевов (посадки) соответствующих культур на один комбайн, га:							
зерноуборочный	198	253	327	354	369	399	408
кукурузоуборочный	120	215	817	1115	1517	2008	2362
картофелеуборочный	22	31	62	61	64	57	58
льноуборочный	31	46	42	54	64	66	64
свеклоуборочную машину (без ботвоуборочных)	62	93	278	344	327	305	337
Приходится на 100 тракторов, шт.:							
плугов	32	31	28	28	28	27	27
культиваторов	35	37	39	39	39	39	40
сеялок	42	46	43	42	42	41	41
грабель	6	6	6	6	6	6	6
косилок	13	13	13	13	14	14	14

<sup>1)</sup> С 2010 г. – без учета микропредприятий.



**3.10. ОБЕСПЕЧЕННОСТЬ СЕЛЬСКОХОЗЯЙСТВЕННЫХ ОРГАНИЗАЦИЙ ТРАКТОРАМИ И КОМБАЙНАМИ <sup>1)</sup>**

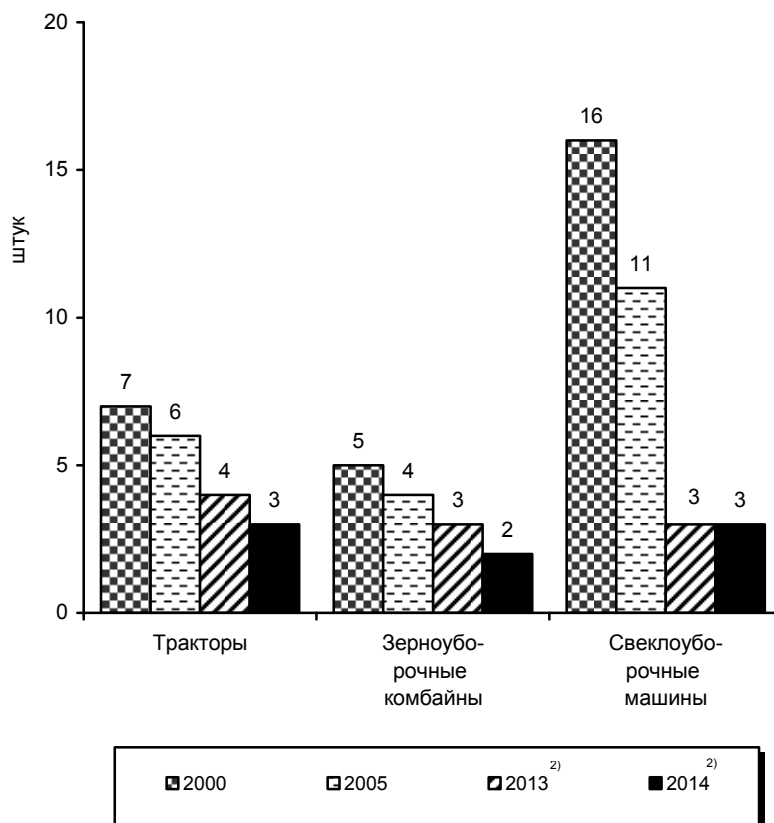

<sup>1)</sup> Приходится тракторов на 1000 га пашни, комбайнов - на 1000 га посевов соответствующих культур, свеклоуборочных машин - на 1000 га посевов сахарной свеклы.

<sup>2)</sup> Без учета микропредприятий.



**3.11. ПРОИЗВОДСТВО МИНЕРАЛЬНЫХ ИЛИ ХИМИЧЕСКИХ УДОБРЕНИЙ,  
ХИМИЧЕСКИХ СРЕДСТВ ЗАЩИТЫ РАСТЕНИЙ  
И ИЗВЕСТЕСОДЕРЖАЩИХ МАТЕРИАЛОВ**

	2010	2011	2012	2013	2014
Удобрения минеральные или химические (в пересчете на 100% питательных веществ), млн. т	17,9	18,8	17,8	18,4	19,7
в том числе:					
азотные	7,6	7,9	8,0	8,2	8,2
фосфорные	3,1	3,2	3,1	3,1	3,1
калийные	7,2	7,7	6,7	7,1	8,4
Инсектициды (в физическом весе), тыс. т	7,2	7,2	9,3	13,0	16,3
Гербициды (в физическом весе), тыс. т	21,0	28,3	32,9	35,0	34,9
Фунгициды, родентициды и аналогичные продукты (в физическом весе), тыс. т	5,7	7,8	6,1	8,0	6,4
Порошок известняковый (мука), млн. т	1,6	2,0	2,9	3,0	2,9



**3.12. ВНЕСЕНИЕ МИНЕРАЛЬНЫХ УДОБРЕНИЙ ПОД ПОСЕВЫ  
В СЕЛЬСКОХОЗЯЙСТВЕННЫХ ОРГАНИЗАЦИЯХ<sup>1)</sup>**

	2000	2005	2010	2011	2012	2013	2014
Внесено минеральных удобрений (в пересчете на 100% питательных веществ):							
всего, млн. т	1,4	1,4	1,9	2,0	1,9	1,8	1,9
в том числе:							
азотных	1,0	0,9	1,2	1,3	1,2	1,2	1,2
фосфорных (включая фосфоритную муку)	0,2	0,3	0,4	0,4	0,4	0,4	0,5
калийных	0,2	0,2	0,3	0,3	0,3	0,3	0,3
Внесено минеральных удобрений на один гектар, кг:							
всей посевной площади	19	25	38	39	38	38	40
зерновых и зернобобовых культур (без кукурузы)	20	29	41	42	40	40	42
сахарной свеклы	119	252	276	268	272	260	255
льна-долгунца	73	51	50	48	42	38	28
подсолнечника	6	15	24	23	26	26	28
сои	8	20	34	30	39	41	41
овощебахчевых культур	84	114	179	159	160	173	172
картофеля	155	181	263	279	244	268	306
кормовых культур	13	9	12	15	14	13	13
Удельный вес площади с внесенными минеральными удобрениями во всей посевной площади, процентов	27	32	42	46	45	46	47

<sup>1)</sup> С 2010 г. – без учета микропредприятий.



**3.13. РЕСУРСЫ И ИСПОЛЬЗОВАНИЕ МИНЕРАЛЬНЫХ УДОБРЕНИЙ**

(в пересчете на 100% питательных веществ; тысяч тонн)

	2000	2005	2010	2011	2012	2013	2014
<b>Ресурсы</b>	<b>12413,1</b>	<b>16677,4</b>	<b>17647,9</b>	<b>18694,9</b>	<b>17908,2</b>	<b>18377,9</b>	<b>19789,0</b>
в том числе:							
производство	12213,3	16625,7	17888,8	18828,0	17833,0	18441,0	19724,0
импорт <sup>1)</sup>	126,9	77,3	34,1	30,8	32,9	44,4	55,2
изменение запасов (+,-) <sup>2)</sup>	-72,9	25,6	+275,2	+163,9	-42,3	+107,5	-9,8
<b>Использование</b>							
продажа на внутреннем рынке	2284,4	3350,2	5092,3	6571,4	3937,4	5300,9	5516,3
экспорт <sup>1)</sup>	10128,8	13127,2	12555,6 <sup>3)</sup>	12123,4	13970,8	13077,0	14272,8

<sup>1)</sup> По данным ФТС России с учетом взаимной торговли с Республикой Беларусь и Республикой Казахстан (с учетом коэффициентов пересчета импорта и экспорта минеральных удобрений на 100% питательных веществ).

<sup>2)</sup> Величина снижения запасов прибавляется к объему ресурсов, прироста запасов – вычитается из него.

<sup>3)</sup> Данные приведены с учетом оценки Росстата объемов взаимной торговли Российской Федерации с Республикой Казахстан за июль-декабрь 2010 года в связи с отменой таможенного оформления товаров на российско-казахстанской границе с 1 июля 2010 года.

**3.14. ВНЕСЕНИЕ ОРГАНИЧЕСКИХ УДОБРЕНИЙ ПОД ПОСЕВЫ  
В СЕЛЬСКОХОЗЯЙСТВЕННЫХ ОРГАНИЗАЦИЯХ<sup>1)</sup>**

	2000	2005	2010	2011	2012	2013	2014
Внесено органических удобрений:							
всего, млн. т	66,0	49,9	53,1	52,6	54,2	55,7	61,6
на один гектар, т:							
всей посевной площади	0,9	0,9	1,1	1,0	1,1	1,1	1,3
зерновых и зернобобовых культур (без кукурузы)	1,0	0,9	1,0	1,0	1,0	1,0	1,1
сахарной свеклы	1,8	2,3	2,2	2,1	2,5	2,2	2,0
подсолнечника	0,1	0,2	0,5	0,5	0,7	0,6	0,7
сои	0,1	0,1	0,3	0,9	0,7	1,6	1,4
овощебахчевых культур	7	5	4	4	3	4	3
картофеля	27	16	9	8	7	5	5
кормовых культур	0,7	0,7	1,0	1,1	1,2	1,3	1,4
Удельный вес площади с внесенными органическими удобрениями во всей посевной площади, процентов	2,2	3,4	7,5	7,3	7,6	7,5	8,2

<sup>1)</sup> С 2010 г. – без учета микропредприятий.



**3.15. ВНЕСЕНИЕ МИНЕРАЛЬНЫХ И ОРГАНИЧЕСКИХ УДОБРЕНИЙ  
В РАСЧЕТЕ НА ОДИН ГЕКТАР ПОСЕВОВ  
В СЕЛЬСКОХОЗЯЙСТВЕННЫХ ОРГАНИЗАЦИЯХ<sup>1)</sup>**  
(2000 = 100)

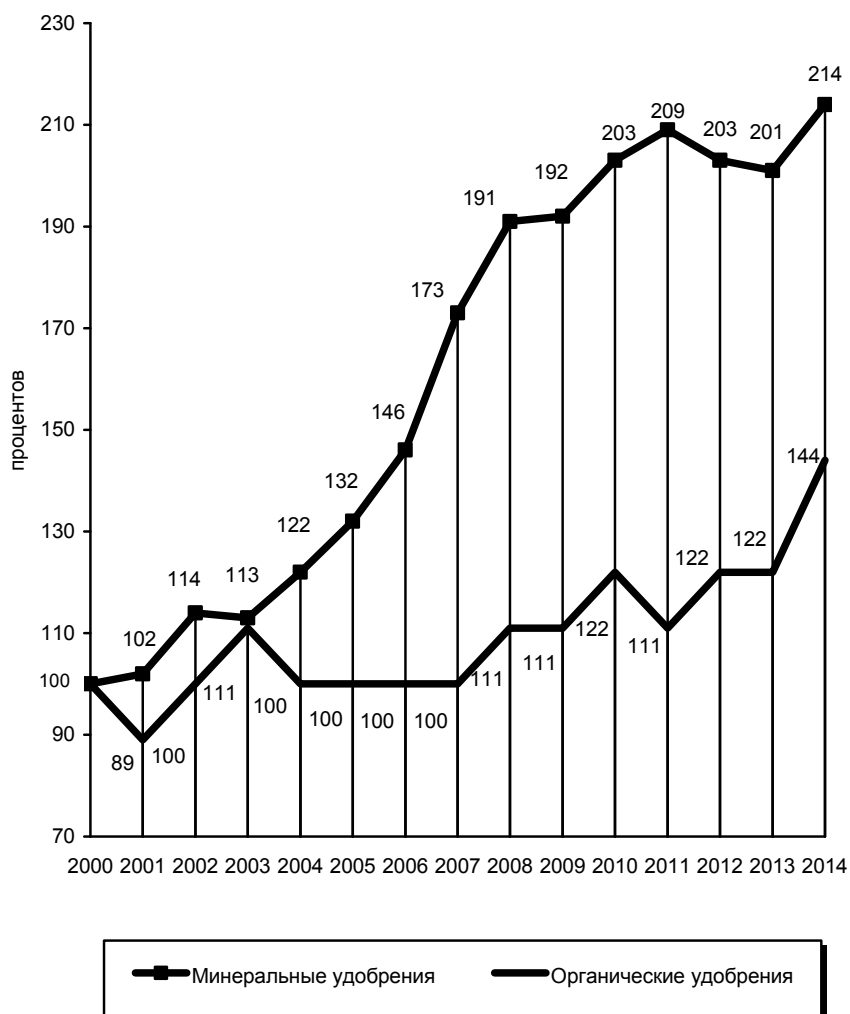

<sup>1)</sup> С 2010 г. – без учета микропредприятий.





**3.16. ПРОВЕДЕНИЕ РАБОТ ПО ХИМИЧЕСКОЙ МЕЛИОРАЦИИ ЗЕМЕЛЬ  
В СЕЛЬСКОХОЗЯЙСТВЕННЫХ ОРГАНИЗАЦИЯХ<sup>1)</sup>**

	2000	2005	2010	2011	2012	2013	2014
Произвестковано кислых почв, млн. га	0,4	0,3	0,2	0,2	0,3	0,2	0,3
Внесено известняковой муки и других известковых материалов:							
всего, млн. т	2,8	2,3	2,0	2,0	2,2	2,1	2,3
на один гектар, т	6,8	6,6	9,0	8,3	8,0	9,8	9,0
Проведено гипсование солонцовых почв, тыс. га	9,2	0,8	0,1	0,04	0,6	0,3	1,5
Внесено гипса, фосфогипса и других гипсосодержащих пород:							
всего, тыс. т	86	6,4	0,7	0,2	2,3	2,2	10,0
на один гектар, т	9,3	8,2	7,6	4,0	4,0	6,5	6,7
Проведено фосфоритование кислых почв, тыс. га	54	43	3,7	2,3	3,1	18,0	23,2
Внесено фосфоритной муки:							
всего, тыс. т	67	50	3,8	1,9	3,5	17,6	20,0
на один гектар, т	1,2	1,2	1,0	0,8	1,1	1,0	0,9

<sup>1)</sup> С 2010 г. – без учета микропредприятий.



**3.17. ИСПОЛЬЗОВАНИЕ ВОДЫ НА НУЖДЫ СЕЛЬСКОГО ХОЗЯЙСТВА<sup>1)</sup>**

	2000	2005	2010	2011	2012	2013	2014
Использование свежей воды на орошение:							
млн. м <sup>3</sup>	9177	7735	7858	7838	7408	6603	7141
в процентах от общего объема использования воды	13,7	12,6	13,2	13,2	13,0	12,3	12,8
Использование свежей воды на сельскохозяйственное водоснабжение:							
млн. м <sup>3</sup>	1378	743	311	302	327	353	339
в процентах от общего объема использования воды	2,1	1,2	0,5	0,5	0,6	0,7	0,6

<sup>1)</sup> По данным Росводресурсов.

**3.18. ЭНЕРГЕТИЧЕСКИЕ МОЩНОСТИ В СЕЛЬСКОХОЗЯЙСТВЕННЫХ ОРГАНИЗАЦИЯХ<sup>1)</sup>**

	2000	2005	2010	2011	2012	2013	2014
Энергетические мощности - всего, млн. л.с.	240,0	156,9	109,6	106,3	102,6	98,9	97,6
в расчете на:							
одного работника, л.с.	51,3	58,6	66,9	69,0	69,8	72,5	74,7
100 га посевной площади, л.с.	329	270	227	212	211	201	201

<sup>1)</sup> С 2010 г. – без учета микропредприятий.



## 4. РАСТЕНИЕВОДСТВО

---

В разделе содержится информация о площади сельскохозяйственных угодий, посевах сельскохозяйственных культур, площади многолетних насаждений и их структуре, валовом сборе продуктов растениеводства, их индексах и структуре по категориям хозяйств, об урожайности сельскохозяйственных культур.

**Сельскохозяйственные угодья** - земельные угодья, систематически используемые для получения сельскохозяйственной продукции. К ним относятся пашня, залежь, многолетние насаждения, сенокосы и пастбища.

**Пашня** - сельскохозяйственное угодье, систематически обрабатываемое и используемое под посевы сельскохозяйственных культур, включая посевы многолетних трав, а также чистые пары.

**Посевные площади** - часть пашни, занятая под посевы сельскохозяйственных культур.

**Валовой сбор сельскохозяйственных культур** включает в себя объем собранной продукции как с основных, так и с повторных и междурядных посевов в сельскохозяйственных организациях, крестьянских (фермерских) хозяйствах, у индивидуальных предпринимателей и в хозяйствах населения.

**Урожайность сельскохозяйственных культур** характеризует средний сбор сельскохозяйственной продукции с единицы убранной площади.



**4.1. ПЛОЩАДЬ СЕЛЬСКОХОЗЯЙСТВЕННЫХ УГОДИЙ  
ПО КАТЕГОРИЯМ ХОЗЯЙСТВ <sup>1)</sup>**  
(на 1 января 2015 г.; тысяч гектаров)

	Хозяйства всех кате- горий	в том числе			Из хозяйств населения			
		сельскохо- зяйствен- ные орга- низации	крестьян- ские (фермер- ские) хо- зяйства и индивиду- альные предпри- ниматели	хозяйства населения	личные подсобные и другие индивиду- альные хозяйства граждан	некоммер- ческие объедине- ния граж- дан	граждане, собствен- ники зе- мельных участков	граждане, собствен- ники зе- мельных долей
Сельскохозяйствен- ные угодья	191286 <sup>2)</sup>	117091	26069	32960	7933	1752	10194	13081
в том числе:								
пашня	115485	75381	18156	20693	5519	422	7637	7115
сенокосы	17093	9546	1160	3183	1055	69	592	1467
пастбища	53369	29620	6572	6588	1009	201	1799	3579
многолетние насаждения	1748	344	29	1367	278	1057	23	9
залежь	3591	2200	152	1129	72	3	143	911
Площадь сельскохо- зяйственных угодий в среднем на одну орга- низацию (хозяйство), га	x	1784	84	x	0,33	0,10 <sup>3)</sup>	19	9

<sup>1)</sup> По данным Росреестра, без учета Республики Крым; земли пользователей, занимающихся сельскохозяйственным производством.

<sup>2)</sup> Включая земли, выделенные во временное пользование или в аренду из муниципальных земель для сенокосения и выпаса скота (15166 тыс. га).

<sup>3)</sup> Средний размер земельных участков в составе некоммерческих объединений.

**4.2. СТРУКТУРА СЕЛЬСКОХОЗЯЙСТВЕННЫХ УГОДИЙ  
ПО КАТЕГОРИЯМ ХОЗЯЙСТВ <sup>1)</sup>**

(на 1 января 2015 г.; в процентах от общей площади сельскохозяйственных угодий)

	Сельскохозяй- ственные угодья	в том числе				
		пашня	сенокосы	пастбища	многолет- ние насаж- дения	залежь
<b>Хозяйства всех категорий</b>	<b>100</b>	<b>60,4</b>	<b>8,9</b>	<b>27,9</b>	<b>0,9</b>	<b>1,9</b>
из них:						
сельскохозяйственные организации	100	64,4	8,1	25,3	0,3	1,9
крестьянские (фермерские) хозяйства и индивидуальные предприниматели	100	69,6	4,5	25,2	0,1	0,6

<sup>1)</sup> По данным Росреестра, без учета Республики Крым.



## РАСТЕНИЕВОДСТВО

## 4.3. ПОСЕВНЫЕ ПЛОЩАДИ СЕЛЬСКОХОЗЯЙСТВЕННЫХ КУЛЬТУР

(в хозяйствах всех категорий; тысяч гектаров)

	2000	2005	2010	2011	2012	2013	2014
<b>Вся посевная площадь</b>	<b>84670</b>	<b>75837</b>	<b>75188</b>	<b>76662</b>	<b>76325</b>	<b>78057</b>	<b>78525</b>
Зерновые и зернобобовые культуры	45585	43593	43194	43572	44439	45826	46220
в том числе:							
озимые зерновые культуры	11997	13189	15078	13953	13914	14797	14872
из них:							
пшеница	7933	10363	12699	11805	11842	12334	12161
рожь	3530	2333	1757	1547	1557	1831	1874
ячмень	534	493	461	383	291	392	600
тритикале	...	...	...	218	225	240	237
яровые зерновые и зернобобовые культуры	33588	30404	28117	29619	30525	31029	31348
из них:							
пшеница	15272	14979	13915	13747	12843	12729	13116
кукуруза на зерно	798	820	1416	1716	2058	2450	2687
ячмень	8616	8589	6753	7498	8529	8628	8791
овес	4513	3325	2895	3046	3241	3324	3255
просо	1589	499	521	826	474	470	506
гречиха	1576	917	1080	907	1270	1096	1008
рис	175	144	203	211	201	190	197
зернобобовые	920	1103	1305	1553	1844	1979	1597
из них горох	584	743	988	1151	1259	1109	960
Технические культуры	6458	7615	10900	11836	11315	12045	12232
в том числе:							
лен-долгунец	108	96	51	56	57	55	51
конопля среднерусская	17	3	1	1	2	3	2
сахарная свекла	805	799	1160	1292	1143	904	919
масличные культуры	5489	6680	9616	10447	10087	11060	11204
из них:							
подсолнечник	4643	5568	7153	7614	6529	7271	6907
лен-кудряш	22	31	267	500	618	478	499
соя	421	718	1206	1229	1481	1532	2006
горчица	162	107	110	134	118	154	193
рапс	232	244	856	893	1190	1326	1191
Картофель и овощебахчевые культуры	3728	3019	3022	3117	3070	2969	2945
из них:							
картофель	2834	2277	2212	2225	2237	2138	2112
овощи открытого грунта – всего (без высадков)	744	641	662	698	681	671	684
из них:							
капуста (всех видов)	157	114	120	128	115	114	113
огурцы	77	67	67	67	69	68	71
помидоры	140	121	117	120	120	122	120
свекла столовая	57	43	46	52	48	47	49
морковь столовая	81	65	70	78	71	70	71
лук репчатый	99	90	90	97	93	87	87
продовольственные бахчевые культуры	133	95	141	185	143	154	145
Кормовые культуры	28899	21610	18071	18137	17501	17217	17127
в том числе:							
кормовые корнеплоды (включая сахарную свеклу на корм скоту)	151	70	50	53	49	48	50
кукуруза на корм	3668	1570	1502	1628	1400	1406	1384
многолетние травы	18046	14557	11463	11134	11038	10825	10808
однолетние травы	5946	4930	4680	4913	4696	4625	4582
Площадь чистых паров	18042	14895	14660	13991	13999	12538	12403



#### 4.4. СТРУКТУРА ПОСЕВНЫХ ПЛОЩАДЕЙ ПО ВИДАМ СЕЛЬСКОХОЗЯЙСТВЕННЫХ КУЛЬТУР

(в хозяйствах всех категорий; в процентах от всей посевной площади)

	2000	2005	2010	2011	2012	2013	2014
<b>Вся посевная площадь</b>	<b>100</b>	<b>100</b>	<b>100</b>	<b>100</b>	<b>100</b>	<b>100</b>	<b>100</b>
Зерновые и зернобобовые культуры	53,9	57,5	57,5	56,8	58,2	58,7	58,8
озимые зерновые культуры	14,2	17,4	20,1	18,2	18,2	19,0	18,9
из них:							
пшеница	9,4	13,7	16,9	15,4	15,5	15,8	15,5
рожь	4,2	3,1	2,4	2,0	2,0	2,3	2,4
ячмень	0,6	0,6	0,6	0,5	0,4	0,5	0,8
тритикале	...	...	...	0,3	0,3	0,3	0,3
яровые зерновые и зернобобовые культуры	39,7	40,1	37,4	38,6	40,0	39,7	39,9
из них:							
пшеница	18,0	19,7	18,5	17,9	16,8	16,3	16,7
кукуруза на зерно	0,9	1,1	1,9	2,2	2,7	3,1	3,4
ячмень	10,2	11,3	9,0	9,8	11,2	11,1	11,2
овес	5,3	4,4	3,9	4,0	4,2	4,3	4,1
просо	1,9	0,7	0,7	1,1	0,6	0,6	0,6
гречиха	1,9	1,2	1,4	1,2	1,7	1,4	1,3
рис	0,2	0,2	0,3	0,3	0,3	0,2	0,3
зернобобовые	1,1	1,5	1,7	2,0	2,4	2,5	2,0
из них горох	0,7	1,0	1,3	1,5	1,6	1,4	1,2
Технические культуры	7,6	10,0	14,5	15,4	14,8	15,4	15,6
в том числе:							
лен-долгунец	0,1	0,1	0,1	0,1	0,1	0,1	0,1
сахарная свекла	1,0	1,1	1,5	1,7	1,5	1,2	1,2
масличные культуры	6,5	8,8	12,8	13,6	13,2	14,2	14,3
из них:							
подсолнечник	5,5	7,3	9,5	9,9	8,6	9,3	8,8
лен-кудряш	0,0	0,0	0,4	0,7	0,8	0,6	0,6
соя	0,5	1,0	1,6	1,6	1,9	2,0	2,6
горчица	0,2	0,1	0,1	0,2	0,2	0,2	0,2
рапс	0,3	0,3	1,1	1,2	1,6	1,7	1,5
Картофель и овощебахчевые культуры	4,4	4,0	4,0	4,1	4,0	3,8	3,8
из них:							
картофель	3,3	3,0	2,9	2,9	2,9	2,7	2,7
овощи открытого грунта - всего	0,9	0,9	0,9	0,9	0,9	0,9	0,9
из них:							
капуста (всех видов)	0,2	0,1	0,2	0,2	0,2	0,1	0,1
огурцы	0,1	0,1	0,1	0,1	0,1	0,1	0,1
помидоры	0,2	0,2	0,2	0,2	0,2	0,2	0,2
свекла столовая	0,1	0,1	0,1	0,1	0,1	0,1	0,1
морковь столовая	0,1	0,1	0,1	0,1	0,1	0,1	0,1
лук репчатый	0,1	0,1	0,1	0,1	0,1	0,1	0,1
продовольственные бахчевые культуры	0,2	0,1	0,2	0,2	0,2	0,2	0,2
Кормовые культуры	34,1	28,5	24,0	23,7	23,0	22,1	21,8
в том числе:							
кормовые корнеплоды (включая сахарную свеклу на корм скоту)	0,2	0,1	0,1	0,1	0,1	0,1	0,1
кукуруза на корм	4,3	2,1	2,0	2,1	1,8	1,8	1,8
многолетние травы	21,3	19,2	15,2	14,5	14,5	13,9	13,8
однолетние травы	7,0	6,5	6,2	6,4	6,2	5,9	5,8



**4.5. ПОСЕВНЫЕ ПЛОЩАДИ СЕЛЬСКОХОЗЯЙСТВЕННЫХ КУЛЬТУР  
ПО КАТЕГОРИЯМ ХОЗЯЙСТВ**  
(тысяч гектаров)

	2000	2005	2010	2011	2012	2013	2014
<b>Сельскохозяйственные организации</b>							
<b>Вся посевная площадь</b>	<b>74192</b>	<b>60472</b>	<b>56104</b>	<b>56643</b>	<b>55665</b>	<b>56096</b>	<b>55285</b>
в том числе :							
зерновые и зернобобовые культуры	40675	34698	32048	32114	32120	32643	32147
технические культуры	5364	5521	7874	8471	8256	8690	8743
картофель и овоще-бахчевые культуры	463	268	348	361	348	299	295
кормовые культуры	27690	19985	15834	15697	14941	14463	14100
<b>Хозяйства населения</b>							
<b>Вся посевная площадь</b>	<b>3977</b>	<b>3423</b>	<b>3482</b>	<b>3488</b>	<b>3505</b>	<b>3386</b>	<b>3513</b>
в том числе:							
зерновые и зернобобовые культуры	283	384	491	516	535	464	584
технические культуры	60	38	40	39	37	33	45
картофель и овоще-бахчевые культуры	3144	2586	2397	2411	2404	2367	2363
кормовые культуры	490	415	553	522	529	522	521
<b>Крестьянские (фермерские) хозяйства<sup>1)</sup></b>							
<b>Вся посевная площадь</b>	<b>6501</b>	<b>11942</b>	<b>15601</b>	<b>16531</b>	<b>17155</b>	<b>18575</b>	<b>19727</b>
в том числе :							
зерновые и зернобобовые культуры	4628	8511	10655	10942	11784	12719	13489
технические культуры	1034	2057	2986	3326	3022	3322	3444
картофель и овоще-бахчевые культуры	121	165	276	345	318	303	287
кормовые культуры	718	1209	1684	1918	2031	2232	2507

<sup>1)</sup> Включая индивидуальных предпринимателей.



#### 4.6. СТРУКТУРА ПОСЕВНЫХ ПЛОЩАДЕЙ СЕЛЬСКОХОЗЯЙСТВЕННЫХ КУЛЬТУР ПО КАТЕГОРИЯМ ХОЗЯЙСТВ

(в процентах от посевных площадей в хозяйствах всех категорий)

	2000	2005	2010	2011	2012	2013	2014
<b>Сельскохозяйственные организации</b>							
Вся посевная площадь	87,6	79,8	74,6	73,8	72,9	71,9	70,4
Зерновые и зернобобовые культуры	89,2	79,6	74,2	73,7	72,3	71,2	69,5
Технические культуры	83,1	72,5	72,2	71,6	73,0	72,1	71,5
Картофель и овоще-бахчевые культуры	12,4	8,9	11,6	11,6	11,3	10,1	10,0
Кормовые культуры	95,8	92,5	87,6	86,5	85,4	84,0	82,3
<b>Хозяйства населения</b>							
Вся посевная площадь	4,7	4,5	4,6	4,6	4,6	4,3	4,5
Зерновые и зернобобовые культуры	0,6	0,9	1,1	1,2	1,2	1,0	1,3
Технические культуры	0,9	0,5	0,4	0,3	0,3	0,3	0,4
Картофель и овоще-бахчевые культуры	84,4	85,6	79,3	77,3	78,3	79,7	80,2
Кормовые культуры	1,7	1,9	3,1	2,9	3,0	3,0	3,1
<b>Крестьянские (фермерские) хозяйства<sup>1)</sup></b>							
Вся посевная площадь	7,7	15,7	20,8	21,6	22,5	23,8	25,1
Зерновые и зернобобовые культуры	10,2	19,5	24,7	25,1	26,5	27,8	29,2
Технические культуры	16,0	27,0	27,4	28,1	26,7	27,6	28,1
Картофель и овоще-бахчевые культуры	3,2	5,5	9,1	11,1	10,4	10,2	9,8
Кормовые культуры	2,5	5,6	9,3	10,6	11,6	13,0	14,6

<sup>1)</sup> Включая индивидуальных предпринимателей.



## РАСТЕНИЕВОДСТВО

**4.7. ВАЛОВОЙ СБОР ЗЕРНА в 1913-2014 гг.**  
 (в хозяйствах всех категорий; в весе после доработки)

Годы	Млн. т	Годы	Млн. т	Годы	Млн. т	Годы	Млн. т
1913	50,5	1955	54,7	1976	119,0	1997	88,5
1917	31,8	1956	66,5	1977	101,6	1998	47,8
1922	34,0	1957	54,9	1978	127,4	1999	54,6
1928	50,0	1958	72,9	1979	84,8	2000	65,4
1932	47,5	1959	64,9	1980	97,2	2001	85,1
1937	70,4	1960	72,6	1981	73,8	2002	86,5
1940	55,6	1961	70,3	1982	98,0	2003	67,0
1941	45,5	1962	83,1	1983	104,3	2004	77,8
1942	24,0	1963	62,8	1984	85,1	2005	77,8
1943	19,8	1964	83,2	1985	98,6	2006	78,2
1944	26,9	1965	66,3	1986	107,5	2007	81,5
1945	25,4	1966	95,6	1987	98,6	2008	108,2
1946	21,2	1967	84,8	1988	93,7	2009	97,1
1947	35,7	1968	103,8	1989	104,8	2010	61,0
1948	34,2	1969	83,9	1990	116,7	2011	94,2
1949	38,9	1970	107,4	1991	89,1	2012	70,9
1950	46,8	1971	98,8	1992	106,9	2013	92,4
1951	47,5	1972	86,0	1993	99,1	2014	105,3
1952	51,9	1973	121,5	1994	81,3		
1953	48,2	1974	105,1	1995	63,4		
1954	56,3	1975	72,4	1996	69,2		



## РАСТЕНИЕВОДСТВО

## 4.8. ВАЛОВОЙ СБОР ПРОДУКТОВ РАСТЕНИЕВОДСТВА

(в хозяйствах всех категорий; миллионов тонн)

	2000	В среднем за год		2010	2011	2012	2013	2014
		2001-2005	2006-2010					
Зерно (в весе после доработки)	65,4	78,8	85,2	61,0	94,2	70,9	92,4	105,3
в том числе:								
пшеница	34,5	45,0	52,3	41,5	56,2	37,7	52,1	59,7
из нее:								
озимая	17,2	24,8	32,6	27,9	34,4	25,5	35,9	42,3
яровая	17,3	20,2	19,7	13,6	21,8	12,2	16,2	17,4
рожь (озимая)	5,4	4,9	3,5	1,6	3,0	2,1	3,4	3,3
кукуруза на зерно	1,5	2,2	4,2	3,1	7,0	8,2	11,6	11,3
тритикале	...	...	0,4	0,2	0,5	0,5	0,6	0,7
ячмень	14,0	17,8	16,6	8,4	16,9	14,0	15,4	20,4
из него:								
озимый	1,7	1,9	2,0	1,7	1,6	0,8	1,6	2,1
яровой	12,3	15,8	14,6	6,7	15,4	13,2	13,8	18,3
овес	6,0	5,6	4,9	3,2	5,3	4,0	4,9	5,3
просо, тыс. т	1124	677	425	134	878	334	419	493
гречиха, тыс. т	997	531	739	339	800	797	834	662
рис, тыс. т	584	494	819	1061	1056	1052	935	1049
зернобобовые	1,2	1,7	1,5	1,4	2,5	2,2	2,0	2,2
из них горох	0,8	1,2	1,2	1,2	2,0	1,7	1,4	1,5
Льноволокно, тыс. т	51	53	45	35	43	46	39	37
Конопля среднерусская (волокно), тыс. т	7,1	2,8	1,5	0,8	1,0	1,6	1,0	0,6
Сахарная свекла	14,1	18,5	27,1	22,3	47,6	45,1	39,3	33,5
Семена и плоды масличных культур	4,5	5,3	8,0	7,5	13,1	11,3	14,2	13,8
из них:								
подсолнечника	3,9	4,5	6,3	5,3	9,7	8,0	10,6	9,0
сои, тыс. т	342	481	873	1222	1756	1806	1636	2597
рапса, тыс. т	149	200	648	670	1056	1035	1393	1464
горчицы, тыс. т	46	53	33	36	88	42	55	103
льна-кудряша, тыс. т	14	17	100	173	464	361	320	386
Картофель	29,5	28,4	27,3	21,1	32,7	29,5	30,2	31,5
в том числе в хозяйствах населения	26,9	25,6	22,9	17,8	26,0	23,3	24,8	25,3
Овощи	10,8	11,2	12,3	12,1	14,7	14,6	14,7	15,5
в том числе в хозяйствах населения	8,1	8,5	8,8	8,7	9,8	10,1	10,2	10,8
Продовольственные бахчевые культуры	0,5	0,7	1,1	1,2	1,6	1,5	1,4	1,4
Кормовые корнеплоды (включая сахарную свеклу на корм скоту)	3,1	2,1	1,2	0,9	1,4	1,2	1,3	1,2
Кукуруза на корм	50,7	30,5	21,6	12,8	30,8	21,9	25,9	21,6
Сено многолетних трав	14,0	12,2	9,4	7,6	9,7	7,8	8,8	8,7
Сено однолетних трав	2,0	1,8	1,5	1,4	2,1	1,9	2,0	2,3
Сено естественных сенокосов	14,5	14,2	12,0	11,4	11,7	10,8	10,3	10,1
Сено культурных пастбищ и сенокосов (в сельскохозяйственных организациях)	0,6	0,4	0,2	0,2	0,2	0,1	0,1	0,1



**4.9. СТРУКТУРА ПРОИЗВОДСТВА ЗЕРНА ПО ВИДАМ КУЛЬТУР**  
(в хозяйствах всех категорий; в процентах от общего валового сбора)

**2001-2005**  
(в среднем за год)

**2006-2010**  
(в среднем за год)

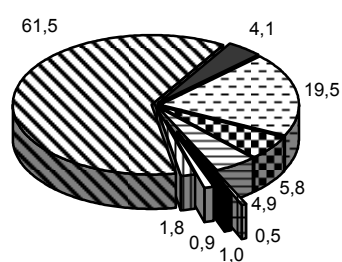
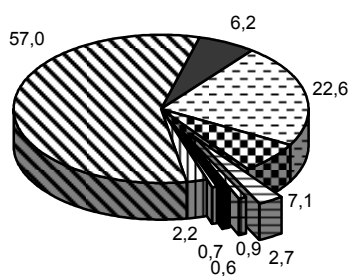

**2013**

**2014**

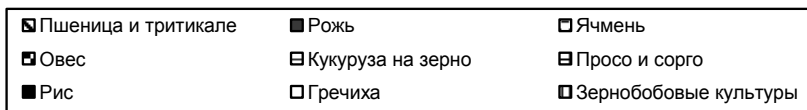
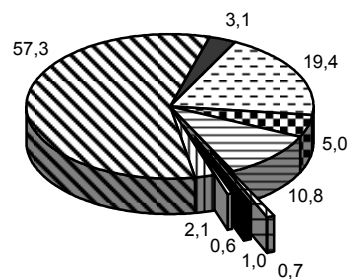
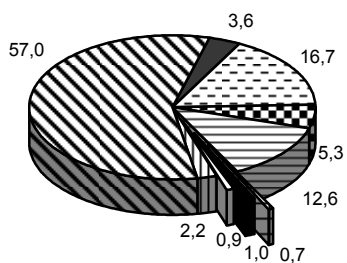

**4.10. СТРУКТУРА ПРОИЗВОДСТВА ОСНОВНЫХ ПРОДУКТОВ РАСТЕНИЕВОДСТВА ПО КАТЕГОРИЯМ ХОЗЯЙСТВ**

(в процентах от общего объема производства в хозяйствах всех категорий)

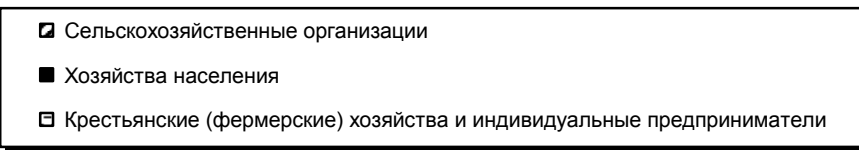
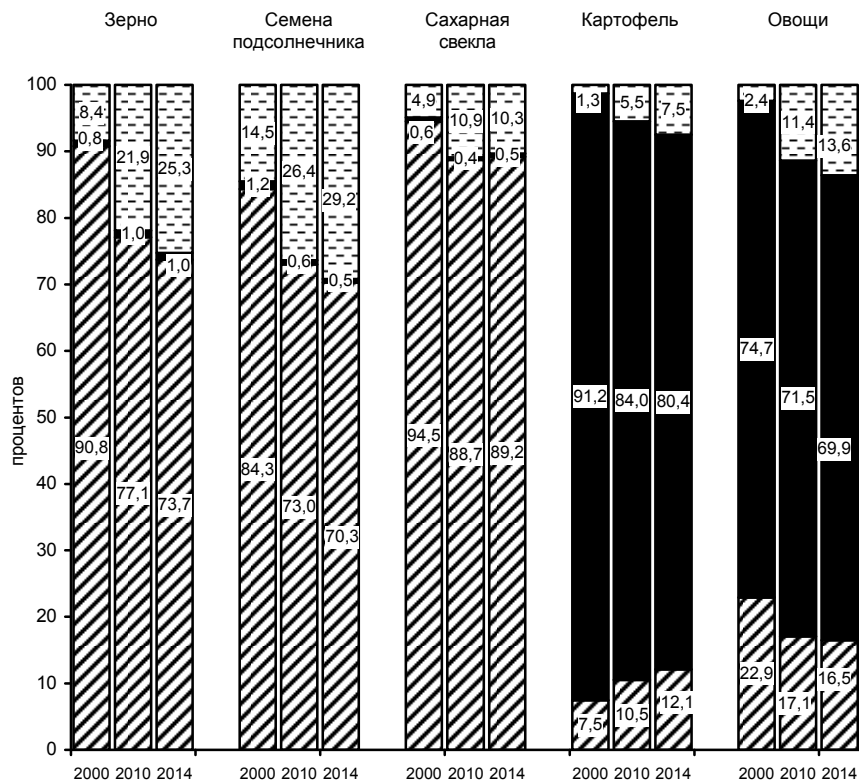

**4.11. ИНДЕКСЫ ПРОИЗВОДСТВА ОСНОВНЫХ ПРОДУКТОВ  
РАСТЕНИЕВОДСТВА ПО КАТЕГОРИЯМ ХОЗЯЙСТВ<sup>1)</sup>**  
(в процентах)

	Хозяйства всех категорий	в том числе		
		сельскохозяйственные организации	хозяйства населения	крестьянские (фермерские) хозяйства <sup>2)</sup>
<b>Зерно</b>		<b>2006-2010=100</b>		
2011	110,6	108,5	132,4	117,6
2012	83,2	81,6	90,3	88,9
2013	108,4	103,3	96,4	128,5
2014 <sup>3)</sup>	122,3	115,5	95,3	149,4
		<b>К предыдущему году</b>		
2010	62,8	61,9	73,0	65,6
2011	154,6	153,9	169,2	156,0
2012	75,3	75,3	68,2	75,6
2013	130,3	126,5	106,8	144,5
2014 <sup>3)</sup>	112,8	111,8	98,8	116,3
<b>Сахарная свекла</b>		<b>2006-2010=100</b>		
2011	175,6	171,6	107,4	213,0
2012	166,1	164,6	73,9	184,9
2013	144,9	146,9	92,4	132,7
2014	123,5	124,6	84,6	117,8
		<b>К предыдущему году</b>		
2010	89,4	88,8	44,3	99,0
2011	в 2,1 р.	в 2,1 р.	в 2,3 р.	в 2,6 р.
2012	94,6	95,9	68,8	86,8
2013	87,3	89,2	125,0	71,8
2014	85,2	84,8	91,7	88,7
<b>Семена подсолнечника</b>		<b>2006-2010=100</b>		
2011	153,6	155,9	144,2	148,2
2012	126,6	129,5	139,2	119,4
2013	167,2	167,0	139,6	168,1
2014 <sup>3)</sup>	141,4	140,1	130,8	144,8
		<b>К предыдущему году</b>		
2010	82,8	85,4	120,4	75,9
2011	181,4	178,7	121,8	190,3
2012	82,4	83,1	96,5	80,6
2013	132,0	129,0	100,3	140,8
2014 <sup>3)</sup>	84,6	83,9	93,7	86,1
<b>Бобы соевые</b>		<b>2006-2010=100</b>		
2011	201,1	197,9	93,8	212,1
2012	206,8	208,9	90,4	201,0
2013	187,4	197,8	69,4	154,5
2014 <sup>3)</sup>	в 3,0 р.	в 2,9 р.	88,2	в 3,3 р.
		<b>К предыдущему году</b>		
2010	129,5	129,2	104,2	130,7
2011	143,7	141,6	98,1	150,4
2012	102,9	105,5	96,4	94,7
2013	90,6	94,7	76,7	76,9
2014 <sup>3)</sup>	158,6	145,7	127,2	212,3



## РАСТЕНИЕВОДСТВО

Продолжение табл. 4.11

	Хозяйства всех категорий	в том числе		
		сельскохозяйственные организации	хозяйства населения	крестьянские (фермерские) хозяйства <sup>2)</sup>
<b>Семена рапса</b>		<b>2006-2010=100</b>		
2011	162,9	164,0	-	152,3
2012	159,7	158,8	-	169,6
2013	214,9	208,2	-	в 2,8 р.
2014 <sup>3)</sup>	223,6	218,4	-	в 2,8 р.
		<b>К предыдущему году</b>		
2010	100,5	99,9	-	107,1
2011	157,6	158,6	-	148,2
2012	98,0	96,8	-	111,4
2013	134,6	131,1	-	166,4
2014 <sup>3)</sup>	104,1	104,9	-	98,0
<b>Картофель</b>		<b>2006-2010=100</b>		
2011	119,6	141,5	113,4	177,0
2012	108,1	128,4	101,6	173,9
2013	110,6	110,1	108,2	150,5
2014 <sup>3)</sup>	113,9	126,8	108,7	173,3
		<b>К предыдущему году</b>		
2010	67,9	54,4	70,3	64,5
2011	154,6	192,0	146,6	в 2,1 р.
2012	90,4	90,7	89,6	98,3
2013	102,3	85,7	106,6	86,5
2014 <sup>3)</sup>	103,0	115,2	100,4	115,2
<b>Овощи</b>		<b>2006-2010=100</b>		
2011	119,7	125,9	111,7	166,3
2012	119,2	109,0	115,4	165,6
2013	119,7	104,4	116,4	172,2
2014 <sup>3)</sup>	122,5	110,4	118,8	172,7
		<b>К предыдущему году</b>		
2010	90,5	84,0	90,7	100,2
2011	121,2	139,7	112,9	145,6
2012	99,5	86,5	103,3	99,6
2013	100,4	95,8	100,9	104,0
2014 <sup>3)</sup>	102,4	105,7	102,0	100,3

<sup>1)</sup> Данные о производстве основных продуктов растениеводства по категориям хозяйств приведены в табл. 2.29, 2.31, 2.32.

<sup>2)</sup> Включая индивидуальных предпринимателей.

<sup>3)</sup> В целях обеспечения статистической сопоставимости показатель по Российской Федерации рассчитан без учета данных по Республике Крым и г. Севастополю.



## РАСТЕНИЕВОДСТВО

**4.12. УРОЖАЙНОСТЬ СЕЛЬСКОХОЗЯЙСТВЕННЫХ КУЛЬТУР**  
 (в хозяйствах всех категорий; центнеров с одного гектара убранный площади)

	2000	В среднем за год		2010	2011	2012	2013	2014
		2001-2005	2006-2010					
Зерновые и зернобобовые культуры (в весе после доработки)	15,6	18,8	20,7	18,3	22,4	18,3	22,0	24,1
пшеница озимая	22,3	27,6	28,8	24,9	29,9	23,1	29,9	35,1
пшеница яровая	12,7	14,3	15,1	12,9	16,4	11,9	14,2	14,7
рожь озимая	15,8	17,5	18,0	11,9	19,5	15,0	18,9	17,7
тритикале	...	...	22,4	17,6	23,5	20,8	24,1	26,4
кукуруза на зерно	21,2	31,5	33,9	30,0	43,4	42,4	50,1	43,6
ячмень озимый	34,1	34,4	38,0	37,4	41,6	28,4	40,3	35,9
ячмень яровой	15,5	18,1	19,1	14,8	21,0	17,9	18,1	21,8
овес	14,7	15,8	16,1	14,4	18,2	14,1	16,4	17,1
просо	8,2	10,7	10,6	7,8	13,9	9,9	11,8	12,3
гречиха	6,9	6,8	8,1	5,9	9,5	7,7	9,2	9,3
рис	34,9	36,8	47,9	52,8	50,9	54,9	49,5	53,6
зернобобовые	14,2	16,0	15,6	13,9	16,7	12,9	12,1	14,6
Лен-долгунец (волокно)	5,5	5,7	7,5	8,2	9,0	9,2	8,5	9,0
Конопля среднерусская (волокно)	4,7	6,1	8,9	10,6	9,2	10,1	9,7	5,9
Сахарная свекла	188	241	309	241	392	409	442	370
Масличные культуры	8,9	9,9	11,1	9,9	13,3	12,2	14,3	13,4
подсолнечник	9,0	9,9	11,2	9,6	13,4	13,0	15,5	14,0
соя	10,1	10,3	10,7	11,8	14,8	13,1	13,6	13,6
рапс озимый	13,6	15,8	17,3	19,0	17,7	16,8	17,3	17,6
рапс яровой	6,8	8,5	9,5	6,8	11,3	9,9	11,3	12,5
горчица	3,7	6,0	5,4	4,8	8,0	5,4	5,0	6,6
лен-кудряш	7,1	8,7	9,2	8,6	10,4	6,9	7,8	9,3
Картофель	105	114	129	100	148	134	145	150
в хозяйствах населения	105	112	123	96	141	126	138	141
Овощи	143	159	185	180	208	211	214	218
в хозяйствах населения	149	161	181	175	195	200	204	209
Продовольственные бахчевые культуры	52,3	79,3	96,1	97,8	98,3	116,2	105,2	103,9
Кормовые корнеплоды (включая сахарную свеклу на корм скоту)	222	221	247	189	275	249	273	253
Кукуруза на корм	144	142	151	101	192	166	193	159
Сено многолетних трав	15,3	15,6	15,9	13,9	17,3	14,8	16,4	16,3
Сено однолетних трав	15,7	15,9	15,9	13,6	17,7	16,0	16,7	16,8
Сено естественных сенокосов в сельскохозяйственных организациях	7,9	7,8	8,1	8,3	9,4	8,4	9,1	9,3
Сено культурных пастбищ и сенокосов в сельскохозяйственных организациях	11,9	11,4	12,6	13,2	15,3	11,6	16,0	16,2



## РАСТЕНИЕВОДСТВО

**4.13. ПЛОЩАДЬ МНОГОЛЕТНИХ НАСАЖДЕНИЙ**  
(в хозяйствах всех категорий; тысяч гектаров)

	2000	2005	2010	2011	2012	2013	2014
Плодово-ягодные насаждения	767	598	518	515	507	502	514
в том числе в плодоносящем возрасте	641	500	428	422	410	406	416
Виноградные насаждения	71	70	62	63	62	62	86
в том числе в плодоносящем возрасте	61	53	43	45	46	48	69
Чайные насаждения	1,5	1,4	1,4	1,3	1,0	1,3	1,3
в том числе в плодоносящем возрасте	1,4	1,4	1,4	1,2	0,9	1,0	1,0
Насаждения хмеля	2,4	1,6	0,4	0,4	0,5	0,5	0,5
в том числе в плодоносящем возрасте	1,9	0,9	0,2	0,3	0,3	0,3	0,3





**4.14. СТРУКТУРА ПЛОЩАДЕЙ ПО ВИДАМ МНОГОЛЕТНИХ НАСАЖДЕНИЙ**  
(в хозяйствах всех категорий; в процентах от общей площади плодово-ягодных насаждений)

2000

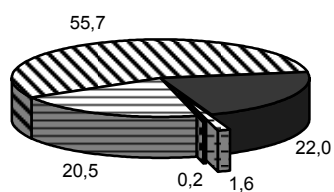

2010

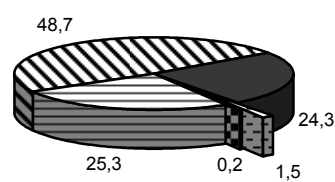

2013

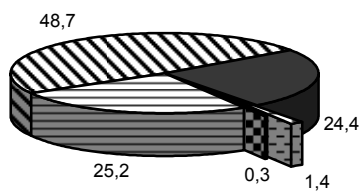

2014

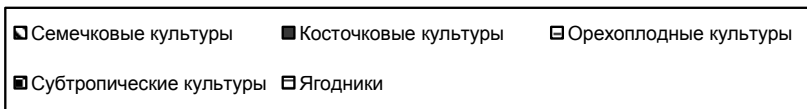
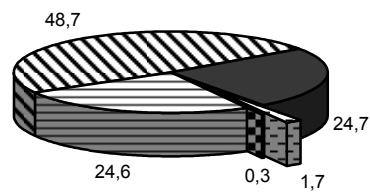

## РАСТЕНИЕВОДСТВО

**4.15. ВАЛОВОЙ СБОР И УРОЖАЙНОСТЬ ПЛОДОВ, ЯГОД И ВИНОГРАДА**  
 (в хозяйствах всех категорий)

Годы	Валовой сбор, тыс.т			Урожайность, ц с 1 га <sup>1)</sup>	
	плодов, ягод и винограда	в том числе		плодов и ягод	винограда
		плодов и ягод	винограда		
2000	2969	2690	279	40,5	45,1
2001-2005 (в среднем за год)	2765	2482	283	43,9	50,6
2006-2010 (в среднем за год)	2640	2352	288	52,5	66,5
2010	2473	2149	324	49,2	73,4
2011	2927	2514	412	64,4	88,6
2012	2931	2664	267	68,7	59,4
2013	3381	2942	439	77,1	93,6
2014	3524	2996	528	75,9	75,9

<sup>1)</sup> До 2011 г. – с площади в плодоносящем возрасте, с 2011 г. – с убранный площади.

**4.16. ПЛОЩАДЬ МНОГОЛЕТНИХ НАСАЖДЕНИЙ И ВАЛОВОЙ СБОР ПЛОДОВ, ЯГОД, ВИНОГРАДА, ЧАЙНОГО ЛИСТА И ХМЕЛЯ ПО КАТЕГОРИЯМ ХОЗЯЙСТВ в 2014 г.**

	Хозяйства всех категорий	в том числе		
		сельско-хозяйственные организации	хозяйства населения	крестьянские (фермерские) хозяйства <sup>1)</sup>
Площадь плодово-ягодных насаждений, тыс. га	514	140	356	18
в том числе в плодоносящем возрасте	416	97	309	10
Площадь виноградных насаждений, тыс. га	86	74	9	3
в том числе в плодоносящем возрасте	69	59	8	2
Площадь чайных насаждений, тыс. га	1,3	1,3	-	-
в том числе в плодоносящем возрасте	1,0	1,0	-	-
Насаждения хмеля, тыс. га	0,5	0,3	0,1	0,0
в том числе в плодоносящем возрасте	0,3	0,1	0,1	0,0
Валовой сбор, тыс. т:				
плодов (семечковых, косточковых, орехоплодных, субтропических, цитрусовых), ягод и винограда	3524	1047	2412	65
в том числе				
винограда	528	401	115	12
чайного листа	2,2	2,2	-	-
хмеля	3,0	1,4	1,7	0,0

<sup>1)</sup> Включая индивидуальных предпринимателей.



## 5. ЖИВОТНОВОДСТВО

---

В разделе содержится информация о поголовье сельскохозяйственных животных, его структуре и продуктивности, расходе кормов, производстве основных продуктов животноводства, их индексах и структуре по категориям хозяйств.

**Поголовье скота и птицы** включает поголовье всех возрастных групп соответствующего вида сельскохозяйственных животных.

**Производство скота и птицы на убой** - показатель, характеризующий результат использования скота и птицы для забоя на мясо. Общий объем производства скота и птицы на убой отражается в живом весе и в пересчете на убойный вес и включает как проданные скот и птицу, подлежащие забою, так и забитые в сельскохозяйственных организациях, крестьянских (фермерских) хозяйствах, у индивидуальных предпринимателей и в хозяйствах населения.

**Производство молока** характеризуется фактически надоем сырым коровьим, козьим, овечьим, кобыльим и буйволиным молоком, независимо от того, было ли оно реализовано или потреблено в хозяйстве на выпойку молодняка. Молоко, высосанное молодняком при подсосном его содержании, в продукцию не включается и не учитывается при определении средних удоев.

**Производство шерсти** включает весь объем фактически настриженной невытравленной овечьей шерсти, а также тонкий и грубый волос коз и верблюдов. Шерсть, полученная с овчин при промышленной переработке их на кожу, в продукцию не включается.

**Производство яиц** включает их сбор за год от всех видов сельскохозяйственной птицы, в том числе яйца, использованные на воспроизводство птицы (инкубация и др.).

**Производство меда** определяется количеством собранного пчелами меда, вынуженного из ульев.

**Выход приплода** скота рассчитывается как отношение количества полученного за год приплода к поголовью маток, имевшихся на начало года.

**Падеж скота** определяется в процентах как отношение количества павших и вынужденно забитых животных к общему поголовью скота в обороте (сумма показателей поголовья на начало года, приплода и поступления скота в течение года).

При расчете **среднего годового надоя молока на одну корову** производство молока, полученного от коров молочного стада, делится на их среднее поголовье, которое рассчитывается из 24 дат (на начало и конец каждого месяца), как средняя хронологическая. В случаях отсутствия помесечных данных, среднегодовое поголовье может быть исчислено как среднее арифметическое на начало и конец отчетного года.



ЖИВОТНОВОДСТВО

**5.1. ПОГОЛОВЬЕ СКОТА в 1915 - 2014 гг.**

(на конец года; в хозяйствах всех категорий; миллионов голов)

Годы	Крупный рогатый скот	в том числе коровы	Свиньи	Овцы и козы
1915	33,0	17,3	11,3	47,0
1922	26,7	16,4	5,6	37,4
1927	37,6	19,9	13,1	59,3
1929	30,4	17,9	6,9	49,7
1930	25,5	16,1	5,6	36,9
1931	23,4	14,6	5,5	28,1
1932	21,4	13,3	5,9	23,4
1933	21,8	13,2	7,0	23,7
1934	25,3	13,1	10,6	26,2
1935	29,8	13,6	15,9	31,5
1936	29,4	13,9	10,4	32,4
1937	31,2	14,8	14,4	41,0
1939	28,3	14,3	12,2	46,0
1940	27,8	14,2	12,1	51,2
1941	21,2	11,1	6,8	40,5
1942	18,8	10,1	4,9	32,0
1943	22,3	11,7	4,2	33,0
1944	24,6	12,2	4,6	34,2
1945	26,2	12,9	4,9	34,7
1946	25,4	13,0	4,1	32,5
1947	27,1	13,4	4,7	35,8
1948	29,7	13,6	7,5	40,7
1949	31,5	13,7	10,7	45,7
1950	30,2	13,3	11,9	46,2
1951	31,1	13,6	13,9	53,3
1952	29,5	13,2	14,5	53,9
1953	28,4	13,4	16,6	56,5
1954	29,4	14,1	15,7	57,0
1955	30,4	14,7	16,1	58,6
1956	31,6	15,3	19,8	59,2
1957	33,9	16,5	22,2	61,8
1958	36,1	17,3	24,0	65,5
1959	37,6	17,6	27,1	67,5
1960	38,2	17,9	29,4	65,5
1961	41,7	18,7	33,0	68,6
1962	44,7	19,6	36,7	69,2
1963	43,4	19,7	19,2	62,3
1964	44,9	20,0	26,6	59,3
1965	48,2	20,7	29,5	61,4



## ЖИВОТНОВОДСТВО

Продолжение табл. 5.1

Годы	Крупный рогатый скот	в том числе коровы	Свины	Овцы и козы
1966	49,8	21,0	28,6	63,1
1967	50,2	21,0	25,5	63,9
1968	49,8	20,8	24,3	64,6
1969	49,4	20,4	27,4	63,4
1970	51,6	20,6	33,2	67,0
1971	53,2	20,7	35,6	67,7
1972	53,7	21,0	32,7	66,3
1973	54,7	21,4	35,0	67,3
1974	56,5	21,8	36,5	68,7
1975	57,6	21,7	27,8	66,1
1976	56,9	21,8	30,6	65,4
1977	58,0	22,1	34,8	66,7
1978	58,5	22,2	36,2	67,5
1979	58,6	22,2	36,4	66,9
1980	58,1	22,2	36,0	65,0
1981	58,1	22,2	36,0	64,5
1982	58,6	22,2	37,9	64,9
1983	59,6	22,2	39,1	66,3
1984	60,0	22,0	38,7	64,5
1985	59,6	21,6	39,0	63,4
1986	60,5	21,3	40,2	64,1
1987	59,8	21,0	39,2	62,9
1988	59,3	20,8	39,8	62,7
1989	58,8	20,8	40,0	61,3
1990	57,0	20,5	38,3	58,2
1991	54,7	20,6	35,4	55,3
1992	52,2	20,2	31,5	51,4
1993	48,9	19,8	28,6	43,7
1994	43,3	18,4	24,9	34,5
1995	39,7	17,4	22,6	28,0
1996	35,1	15,9	19,1	22,8
1997	31,5	14,5	17,3	18,8
1998	28,5	13,5	17,2	15,6
1999	28,1	13,1	18,3	14,8
2000	27,5	12,7	15,8	15,0
2001	27,4	12,3	16,2	15,6
2002	26,8	11,9	17,6	16,4
2003	25,1	11,1	16,3	17,3
2004	23,2	10,2	13,7	18,1
2005	21,6	9,5	13,8	18,6
2006	21,6	9,4	16,2	20,2
2007	21,5	9,3	16,3	21,5
2008	21,0	9,1	16,2	21,8
2009	20,7	9,0	17,2	22,0
2010	20,0	8,8	17,2	21,8
2011	20,1	9,0	17,3	22,9
2012	19,9	8,9	18,8	24,2
2013	19,6	8,7	19,1	24,3
2014	19,3	8,5	19,5	24,7



**5.2. ПОГОЛОВЬЕ СКОТА**

(на конец года; в хозяйствах всех категорий; миллионов голов)

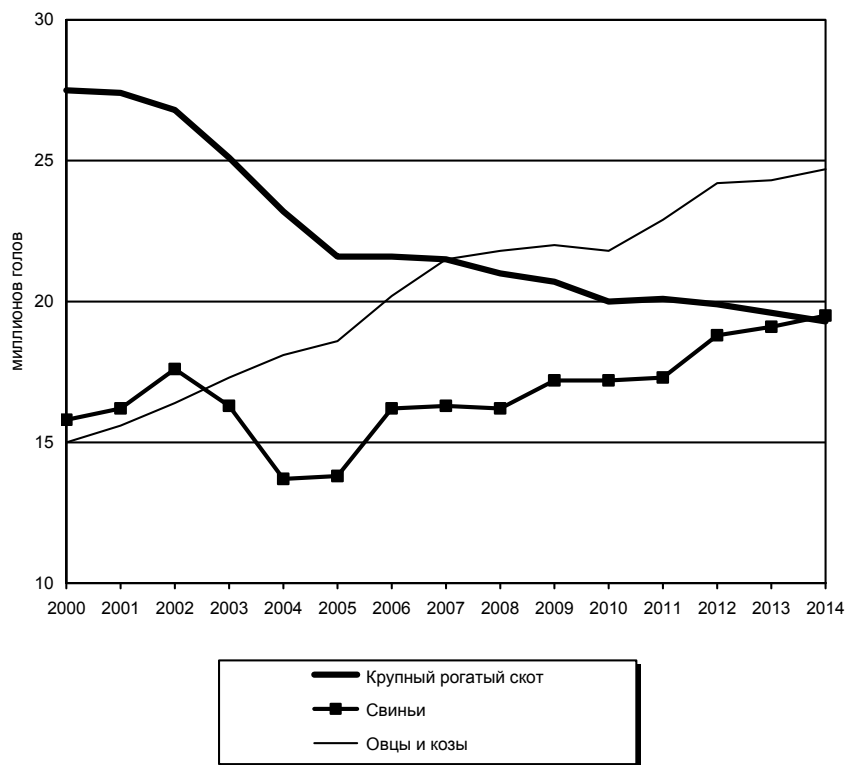

**5.3. ПОГОЛОВЬЕ СКОТА ПО КАТЕГОРИЯМ ХОЗЯЙСТВ**

(на конец года; тысяч голов)

	2000	2005	2010	2011	2012	2013	2014
<b>Хозяйства всех категорий</b>							
Крупный рогатый скот	27520	21625	19968	20111	19930	19564	19264
в том числе коровы	12743	9522	8844	8976	8859	8661	8531
Свиньи	15824	13812	17218	17258	18816	19081	19546
Овцы и козы	14962	18581	21820	22858	24180	24337	24711
в том числе овцы	12731	16418	19761	20767	22061	22247	22578
Лошади	1622	1317	1341	1362	1378	1375	1373
Северные олени	1197	1299	1571	1583	1596	1642	1532
<b>Сельскохозяйственные организации</b>							
Крупный рогатый скот	16509	11064	9256	9165	9060	8800	8523
в том числе коровы	6487	4282	3713	3712	3640	3533	3440
Свиньи	8518	7317	10815	11430	13679	14705	15588
Овцы и козы	4580	4281	4427	4468	4583	4401	4368
в том числе овцы	4500	4094	4243	4269	4373	4193	4162
Лошади	742	464	396	380	359	344	325
Северные олени	634	770	1060	1069	1086	1131	1026
<b>Хозяйства населения</b>							
Крупный рогатый скот	10468	9629	9236	9253	8939	8715	8596
в том числе коровы	5997	4827	4412	4399	4240	4088	4005
Свиньи	6903	5929	5605	5162	4578	3913	3536
Овцы и козы	9507	9750	11277	11353	11261	11383	11556
в том числе овцы	7448	8004	9601	9684	9585	9746	9900
Лошади	813	737	728	732	730	731	728
Северные олени	546	504	486	485	475	472	463
<b>Крестьянские (фермерские) хозяйства<sup>1)</sup></b>							
Крупный рогатый скот	543	932	1476	1693	1931	2049	2145
в том числе коровы	259	413	719	865	979	1040	1086
Свиньи	403	566	798	666	559	463	422
Овцы и козы	875	4550	6116	7037	8336	8553	8787
в том числе овцы	783	4320	5917	6814	8103	8308	8516
Лошади	67	116	217	250	289	300	320
Северные олени	17	25	25	29	35	40	43

<sup>1)</sup> Включая индивидуальных предпринимателей.

**5.4. СТРУКТУРА ПОГОЛОВЬЯ СКОТА ПО КАТЕГОРИЯМ ХОЗЯЙСТВ**  
 (на конец года; в процентах от поголовья скота в хозяйствах всех категорий)

	2000	2005	2010	2011	2012	2013	2014
<b>Сельскохозяйственные организации</b>							
Крупный рогатый скот	60,0	51,2	46,4	45,6	45,5	45,0	44,3
в том числе коровы	50,9	45,0	42,0	41,4	41,1	40,8	40,3
Свиньи	53,8	53,0	62,8	66,2	72,7	77,1	79,7
Овцы и козы	30,6	23,0	20,3	19,5	18,9	18,1	17,7
Лошади	45,7	35,2	29,5	27,9	26,0	25,0	23,7
Северные олени	52,9	59,3	67,5	67,5	68,0	68,9	67,0
<b>Хозяйства населения</b>							
Крупный рогатый скот	38,0	44,5	46,2	46,0	44,8	44,5	44,6
в том числе коровы	47,1	50,7	49,9	49,0	47,9	47,2	47,0
Свиньи	43,6	42,9	32,6	29,9	24,3	20,5	18,1
Овцы и козы	63,5	52,5	51,7	49,7	46,6	46,8	46,8
Лошади	50,2	56,0	54,3	53,7	53,0	53,2	53,0
Северные олени	45,7	38,8	30,9	30,6	29,8	28,7	30,2
<b>Крестьянские (фермерские) хозяйства<sup>1)</sup></b>							
Крупный рогатый скот	2,0	4,3	7,4	8,4	9,7	10,5	11,1
в том числе коровы	2,0	4,3	8,1	9,6	11,0	12,0	12,7
Свиньи	2,6	4,1	4,6	3,9	3,0	2,4	2,2
Овцы и козы	5,9	24,5	28,0	30,8	34,5	35,1	35,5
Лошади	4,1	8,8	16,2	18,4	21,0	21,8	23,3
Северные олени	1,4	1,9	1,6	1,9	2,2	2,4	2,8

<sup>1)</sup> Включая индивидуальных предпринимателей.





**5.5. ПОГОЛОВЬЕ ПТИЦЫ, КРОЛИКОВ, ПУШНЫХ ЗВЕРЕЙ,  
ЧИСЛО ПЧЕЛОСЕМЕЙ ПО КАТЕГОРИЯМ ХОЗЯЙСТВ**  
(на конец года)

	2000	2005	2010	2011	2012	2013	2014
Поголовье птицы в хозяйствах всех категорий, млн. голов	341	357	449	473	495	495	527
в том числе по категориям хозяйств:							
сельскохозяйственные организации	205	241	348	371	395	395	425
хозяйства населения	134	113	96	96	94	92	94
крестьянские (фермерские) хозяйства <sup>1)</sup>	1,8	3,2	4,7	5,6	6,2	7,8	8,3
Поголовье взрослой птицы в сельскохозяйственных организациях, млн. голов	95	98	116	117	120	119	125
из нее:							
куры и петухи	93	97	110	113	115	114	120
гуси	0,5	0,4	0,4	0,4	0,3	0,2	0,2
Поголовье кроликов в хозяйствах всех категорий, тыс. голов	1277	1584	2653	2847	2990	3020	3503
в том числе по категориям хозяйств:							
сельскохозяйственные организации	93	167	202	220	242	275	405
хозяйства населения	1161	1370	2271	2470	2592	2594	2906
крестьянские (фермерские) хозяйства <sup>1)</sup>	23	47	180	157	156	151	192
Поголовье норок в сельскохозяйственных организациях, тыс. голов	790	666	338	348	369	432	462
Поголовье нутрий в сельскохозяйственных организациях, тыс. голов	69	26	0,4	0,3	0,7	0,4	0,4
Число пчелосемей в хозяйствах всех категорий, тыс.	3474	3228	3049	3250	3284	3341	3474
в том числе по категориям хозяйств:							
сельскохозяйственные организации	478	249	137	137	122	119	114
хозяйства населения	2918	2884	2791	2964	3000	3076	3216
крестьянские (фермерские) хозяйства <sup>1)</sup>	78	95	121	149	162	146	144

<sup>1)</sup> Включая индивидуальных предпринимателей.



ЖИВОТНОВОДСТВО

**5.6. ПРОИЗВОДСТВО СКОТА И ПТИЦЫ НА УБОЙ (в убойном весе) И МОЛОКА  
в 1917-2014 гг.**

(в хозяйствах всех категорий; миллионов тонн)

Годы	Скот и птица на убой (в убойном весе)	Молоко
1917	2,6	17,8
1922	1,1	16,9
1940	2,4	17,8
1945	1,5	16,6
1946	1,8	16,9
1947	1,4	18,6
1948	1,7	20,6
1949	2,1	21,5
1950	2,6	21,4
1951	2,4	21,5
1952	2,9	21,3
1953	3,2	21,1
1954	3,3	22,0
1955	3,4	24,6
1956	3,5	27,6
1957	3,8	31,1
1958	3,9	33,0
1959	4,6	34,6
1960	4,5	34,5
1961	4,5	34,7
1962	4,9	35,8
1963	5,5	34,6
1964	4,2	35,7
1965	5,2	40,1
1966	5,5	42,0
1967	5,9	44,6
1968	6,0	45,9
1969	6,0	44,9
1970	6,2	45,4
1971	6,8	45,2
1972	7,0	44,3
1973	6,8	47,0
1974	7,4	48,9



## ЖИВОТНОВОДСТВО

Продолжение табл. 5.6

Годы	Скот и птица на убой (в убойном весе)	Молоко
1975	7,5	48,1
1976	6,7	46,8
1977	7,3	49,7
1978	7,8	49,3
1979	7,6	48,6
1980	7,4	46,8
1981	7,5	45,4
1982	7,6	47,4
1983	8,3	50,2
1984	8,5	50,4
1985	8,5	50,2
1986	8,9	52,2
1987	9,4	52,9
1988	9,8	54,5
1989	10,1	55,7
1990	10,1	55,7
1991	9,4	51,9
1992	8,3	47,2
1993	7,5	46,5
1994	6,8	42,2
1995	5,8	39,2
1996	5,3	35,8
1997	4,9	34,1
1998	4,7	33,3
1999	4,3	32,3
2000	4,4	32,3
2001	4,5	32,9
2002	4,7	33,5
2003	5,0	33,3
2004	5,0	31,9
2005	5,0	31,1
2006	5,3	31,3
2007	5,8	32,0
2008	6,3	32,4
2009	6,7	32,6
2010	7,2	31,8
2011	7,5	31,6
2012	8,1	31,8
2013	8,5	30,5
2014	9,1	30,8



**5.7. ПРОИЗВОДСТВО ОСНОВНЫХ ПРОДУКТОВ ЖИВОТНОВОДСТВА  
ПО КАТЕГОРИЯМ ХОЗЯЙСТВ**

	2000	В среднем за год		2010	2011	2012	2013	2014
		2001- 2005	2006- 2010					
<b>Хозяйства всех категорий</b>								
Скот и птица на убой								
в живом весе, тыс. т	7029	7546	9333	10553	10965	11621	12223	12912
в убойном весе, тыс. т	4446	4848	6245	7167	7519	8090	8544	9070
в том числе:								
крупный рогатый скот	1898	1922	1731	1727	1625	1642	1633	1654
свины	1578	1624	2034	2331	2428	2559	2816	2974
овцы и козы	140	141	173	185	189	190	190	204
птица	768	1094	2235	2847	3204	3625	3831	4161
Молоко, млн. т	32,3	32,5	32,0	31,8	31,6	31,8	30,5	30,8
Яйца, млрд. шт.	34,1	36,3	38,9	40,6	41,1	42,0	41,3	41,9
Шерсть (в физическом весе), тыс. т	40	45	53	54	53	55	55	56
Мед, тыс. т	54	51	54	52	60	65	68	75
<b>Сельскохозяйственные организации</b>								
Скот и птица на убой								
в живом весе, тыс. т	2818	3235	4901	6101	6617	7400	8180	8924
в убойном весе, тыс. т	1787	2112	3428	4342	4760	5415	6008	6569
Молоко, млн. т	15,3	15,0	14,3	14,3	14,4	14,8	14,0	14,4
Яйца, млрд. шт.	24,2	26,3	29,3	31,3	31,9	32,8	32,3	32,6
Шерсть (в физическом весе), тыс. т	15	14	11	11	10	10	10	10
Мед, тыс. т	5,2	3,4	2,4	1,8	1,6	1,5	1,5	1,6
<b>Хозяйства населения</b>								
Скот и птица на убой								
в живом весе, тыс. т	4083	4146	4138	4104	3971	3836	3646	3543
в убойном весе, тыс. т	2579	2633	2635	2615	2532	2444	2300	2238
Молоко, млн. т	16,4	16,7	16,4	16,0	15,7	15,3	14,7	14,5
Яйца, млрд. шт.	9,8	9,8	9,3	9,0	8,9	8,9	8,7	9,0
Шерсть (в физическом весе), тыс. т	23	26	29	29	29	29	27	28
Мед, тыс. т	48	47	50	48	56	61	64	70
<b>Крестьянские (фермерские) хозяйства<sup>1)</sup></b>								
Скот и птица на убой								
в живом весе, тыс. т	128	165	294	348	377	385	397	445
в убойном весе, тыс. т	80	103	182	210	227	231	236	263
Молоко, тыс. т	568	804	1339	1484	1525	1719	1804	1918
Яйца, млн. шт.	141	202	308	303	332	333	300	321
Шерсть (в физическом весе), тыс. т	2,2	5,4	13	14	14	16	18	19
Мед, тыс. т	1,2	1,4	1,8	1,7	2,5	2,9	2,9	3,0

<sup>1)</sup> Включая индивидуальных предпринимателей.



**5.8. СТРУКТУРА ПРОИЗВОДСТВА СКОТА И ПТИЦЫ НА УБОЙ  
(в убойном весе) ПО ОТДЕЛЬНЫМ ВИДАМ**

(в хозяйствах всех категорий; в процентах от общего производства)

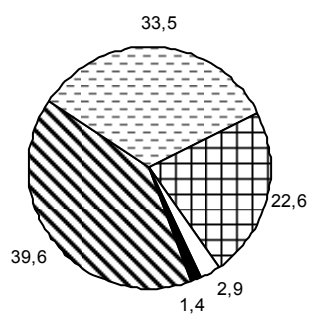
**2001 - 2005**  
(в среднем за год)

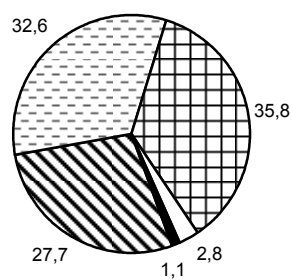

**2006 - 2010**  
(в среднем за год)



**2013**

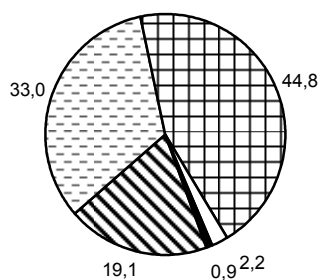

**2014**

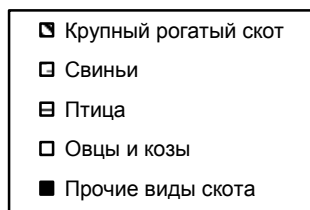
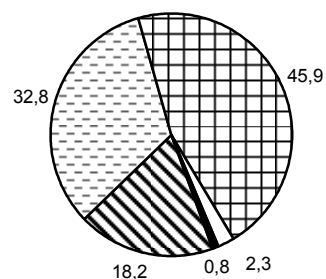

**5.9. ИНДЕКСЫ ПРОИЗВОДСТВА ОСНОВНЫХ ПРОДУКТОВ ЖИВОТНОВОДСТВА  
ПО КАТЕГОРИЯМ ХОЗЯЙСТВ**  
(в процентах)

	Хозяйства всех категорий	в том числе		
		сельскохозяйственные организации	хозяйства населения	крестьянские (фермерские) хозяйства <sup>1)</sup>
<b>2006-2010 = 100</b>				
<b>Скот и птица на убой (в убойном весе)</b>				
2011	120,4	138,9	96,1	125,2
2012	129,6	113,8	92,8	127,6
2013	136,8	111,0	87,3	130,1
2014 <sup>2)</sup>	143,1	108,1	82,6	144,7
<b>К предыдущему году</b>				
2010	106,7	112,4	98,5	104,4
2011	104,9	109,6	96,8	108,4
2012	107,6	113,8	96,5	101,9
2013	105,6	111,0	94,1	102,0
2014 <sup>2)</sup>	104,6	108,1	94,6	111,2
<b>2006-2010 = 100</b>				
<b>Молоко</b>				
2011	98,8	100,9	95,8	113,9
2012	99,2	103,4	93,1	128,4
2013	95,3	98,4	89,4	134,7
2014 <sup>2)</sup>	95,2	100,5	86,7	143,2
<b>К предыдущему году</b>				
2010	97,8	98,7	96,4	104,2
2011	99,4	100,6	98,0	102,8
2012	100,3	102,5	97,2	112,7
2013	96,1	95,2	96,0	104,9
2014 <sup>2)</sup>	99,9	102,1	97,0	106,3
<b>2006-2010 = 100</b>				
<b>Яйца</b>				
2011	105,7	108,7	96,2	108,0
2012	108,0	111,8	96,2	108,4
2013	106,1	110,1	94,0	97,6
2014 <sup>2)</sup>	106,2	110,5	92,4	104,0



ЖИВОТНОВОДСТВО

Продолжение табл. 5.9

	Хозяйства всех категорий	в том числе		
		сельскохозяйственные организации	хозяйства населения	крестьянские (фермерские) хозяйства <sup>1)</sup>
		<b>К предыдущему году</b>		
2010	103,0	104,9	97,0	97,8
2011	101,3	101,7	99,5	109,5
2012	102,2	102,9	100,0	100,4
2013	98,2	98,4	97,8	90,0
2014 <sup>2)</sup>	100,0	100,4	98,3	106,6
<b>Шерсть (в физическом весе)</b>		<b>2006-2010 = 100</b>		
2011	99,6	88,8	100,3	106,6
2012	104,7	91,9	99,9	125,2
2013	103,5	93,0	93,4	133,7
2014 <sup>2)</sup>	105,2	93,5	93,4	140,1
		<b>К предыдущему году</b>		
2010	97,9	97,2	99,0	96,2
2011	98,2	90,4	99,0	102,5
2012	105,1	103,4	99,6	117,5
2013	98,9	101,3	93,5	106,7
2014 <sup>2)</sup>	101,6	100,5	99,9	104,8
<b>Мед</b>		<b>2006-2010 = 100</b>		
2011	110,3	67,2	111,4	141,2
2012	119,3	59,7	120,7	162,1
2013	125,9	59,8	127,7	165,0
2014 <sup>2)</sup>	135,2	65,5	137,4	169,2
		<b>К предыдущему году</b>		
2010	96,2	79,5	96,9	96,2
2011	116,4	93,9	116,2	145,9
2012	108,1	88,9	108,4	114,8
2013	105,5	100,2	105,8	101,8
2014 <sup>2)</sup>	107,4	109,4	107,6	102,5

<sup>1)</sup> Включая индивидуальных предпринимателей.

<sup>2)</sup> В целях обеспечения статистической сопоставимости показатель по Российской Федерации рассчитан без учета данных по Республике Крым и г. Севастополю.



## ЖИВОТНОВОДСТВО

## 5.10. ПРОИЗВОДСТВО ГОТОВЫХ КОРМОВ ДЛЯ ЖИВОТНЫХ

	2011	2012	2013	2014
Корма растительные, тыс. т	1492	1263	1171	1339
Корма животные сухие, тыс. т	51,2	55,4	62,1	73,4
Корма из рыбы, мяса китов и других водных млекопитающих, тыс. т	1,2	0,5	1,6	2,2
Белок кормовой, тыс. т	57,4	69,5	111	114
Антибиотики кормовые, т	47,4	47,2	32,5	43,8
Премиксы, тыс. т	149	182	187	225
в том числе:				
для птиц	74,9	98,7	113	133
для свиней	38,3	43,6	42,7	57,8
для крупного рогатого скота	30,8	34,0	30,2	33,3
прочие	4,7	5,5	1,0	0,6
Комбикорма, тыс. т	18082	20376	21897	23005
в том числе:				
для птиц	10707	12002	12660	13028
для свиней	5131	6217	7135	7819
для крупного рогатого скота	2181	2073	2007	2061
для овец, т	799	509	1394	947
для лошадей	11,5	11,5	9,9	6,3
для кроликов и нутрий	15,8	19,1	22,2	28,7
для пушных зверей	2,5	3,1	8,6	5,7
для прочих животных	32,0	50,0	52,9	55,8
Добавки белково-витаминные, тыс. т	178	274	163	152
для птиц	93,6	93,6	87,3	72,4
для свиней	43,4	37,2	27,9	27,5
для крупного рогатого скота	25,0	117	25,2	26,5
для кроликов, т	6,3	1,2	-	49,1
для прочих сельскохозяйственных животных	15,7	26,2	22,3	25,9
Концентраты и смеси кормовые, тыс. т	1073	979	1038	1095
в том числе:				
смеси кормовые для жвачных животных	386	370	381	387
смеси кормовые для прочих животных	555	572	563	618
Корма для сельскохозяйственных животных прочие, тыс. т	2285	2342	2024	1942
из них заменитель цельного молока (ЗЦМ) для телят в порошке, гранулах или в других твердых формах	7,0	5,3	8,7	19,7
Мука грубого помола и гранулы из люцерны, тыс. т	28,5	25,5	22,3	54,5
Мука костная и мясо-костная кормовая, тыс. т	156	172	208	237





ЖИВОТНОВОДСТВО

**5.11. РАСХОД КОРМОВ В ЖИВОТНОВОДСТВЕ**  
(в хозяйствах всех категорий)

	2000	2005	2010	2011	2012	2013	2014
Все корма в пересчете на кормовые единицы, млн. т	106,9	94,6	96,9	98,2	101,0	100,8	104,8
в том числе концентрированные корма	37,1	36,3	43,6	44,6	46,6	47,0	49,5
Расход кормов в расчете на одну голову скота, центнеров кормовых единиц:							
условного крупного скота <sup>1)</sup>	28,5	29,9	28,9	29,0	29,1	28,6	29,4
крупного рогатого скота (без коров)	17,4	19,2	20,2	20,7	21,2	21,0	23,1
коров	34,5	37,5	38,6	38,8	39,7	39,5	40,5
свиней	...	8,6	7,6	7,7	7,5	7,1	7,2
птицы	...	...	0,4	0,4	0,4	0,4	0,4
в том числе концентрированных кормов в расчете на одну голову скота:							
условного крупного скота <sup>1)</sup>	9,9	11,5	13,0	13,2	13,4	13,4	13,9
крупного рогатого скота (без коров)	3,2	3,9	4,7	4,7	4,9	4,7	5,2
коров	6,4	8,4	10,5	10,5	10,8	10,6	11,2
свиней	...	6,7	6,4	6,5	6,5	6,3	6,5
птицы	...	...	0,4	0,4	0,4	0,4	0,4

<sup>1)</sup> Условное поголовье скота используется для определения общего поголовья всех видов сельскохозяйственных животных. В качестве условной единицы принята голова взрослого крупного рогатого скота.

**5.12. РАСХОД КОРМОВ НА ПРОИЗВОДСТВО ПРОДУКЦИИ ЖИВОТНОВОДСТВА В СЕЛЬСКОХОЗЯЙСТВЕННЫХ ОРГАНИЗАЦИЯХ**  
(центнеров кормовых единиц)

	2000	2005	2010	2011	2012	2013	2014
Расход всех кормов на производство одного центнера:							
молока	1,46	1,29	1,14	1,13	1,14	1,14	1,12
привеса крупного рогатого скота	14,9	14,4	13,8	13,7	14,5	14,4	16,0
привеса свиней	10,3	6,8	4,2	4,0	3,8	3,5	3,4
в том числе расход концентрированных кормов на производство одного центнера:							
молока	0,31	0,36	0,40	0,39	0,39	0,38	0,39
привеса крупного рогатого скота	3,0	3,4	4,0	3,8	4,0	3,8	4,2
привеса свиней	8,8	6,3	4,1	3,9	3,7	3,5	3,4



## ЖИВОТНОВОДСТВО

**5.13. ПРОДУКТИВНОСТЬ СКОТА И ПТИЦЫ**

(килограммов)

	2000	2005	2010	2011	2012	2013	2014
<b>Хозяйства всех категорий</b>							
Надой молока на одну корову	2502	3176	3776	3851	3898	3893	4021
Средний годовой настриг шерсти с одной овцы (в физическом весе)	3,1	3,0	2,6	2,6	2,6	2,4	2,5
Продукция выращивания (приплод, прирост, привес) скота в расчете на одну голову:							
крупного рогатого скота	114	128	144	149	147	146	149
свиней	114	155	179	185	192	191	200
<b>Сельскохозяйственные организации</b>							
Надой молока на одну корову	2341	3280	4189	4306	4521	4519	4841
Средняя годовая яйценоскость кур-несушек <sup>1)</sup> , шт.	264	301	307	308	306	305	308
Средний годовой настриг шерсти с одной овцы (в физическом весе)	3,2	2,8	2,3	2,2	2,3	2,3	2,4
Продукция выращивания (приплод, прирост, привес) скота в расчете на одну голову:							
крупного рогатого скота	79	94	105	108	110	109	116
свиней	62	107	155	166	185	187	198

<sup>1)</sup> Сельскохозяйственные организации, не относящиеся к субъектам малого предпринимательства.**5.14. ВЫХОД ПРИПЛОДА И ПАДЕЖ СКОТА  
В СЕЛЬСКОХОЗЯЙСТВЕННЫХ ОРГАНИЗАЦИЯХ<sup>1)</sup>**

	2000	2005	2010	2011	2012	2013	2014
Выход приплода в расчете на 100 маток, голов:							
телят (от коров)	77	76	76	76	77	76	77
поросят (от основных свиноматок)	1155	1695	2278	2455	2726	2742	2754
ягнят и козлят (от овцекозوماتок)	73	75	78	79	86	82	84
Падеж скота, процентов к обороту стада:							
крупного рогатого скота	3,9	2,6	2,4	2,2	2,2	2,4	2,1
свиней	11,3	10,0	11,4	10,7	10,5	10,7	10,8
овец и коз	7,5	5,6	5,9	4,0	4,5	4,3	4,1

<sup>1)</sup> Сельскохозяйственные организации, не относящиеся к субъектам малого предпринимательства.

## 6. СБЫТ, ПЕРЕРАБОТКА СЕЛЬСКОХОЗЯЙСТВЕННОЙ ПРОДУКЦИИ И ТОРГОВЛЯ ПРОДОВОЛЬСТВЕННЫМИ ТОВАРАМИ

---

В разделе приведены данные о реализации основных продуктов сельского хозяйства и товарности сельскохозяйственного производства по категориям хозяйств, производстве и продаже продуктов питания; ресурсах, использовании и запасах отдельных продовольственных товаров.

В объеме **реализации продуктов сельского хозяйства** включается продажа продукции сельскохозяйственными товаропроизводителями по всем каналам: организациям, осуществляющим закупки для государственных и муниципальных нужд, перерабатывающим организациям, организациям оптовой торговли, на рынках, биржах, аукционах, через собственную торговую сеть и организации общественного питания, в порядке оплаты труда, по бартеру и др.

**Товарность сельскохозяйственного производства** – показатель, характеризующий количество реализованной продукции по отношению к общему объему производства, выраженный в процентах.

**Производство продукции в натуральном выражении** включает продукцию, выработанную организацией (независимо от вида основной деятельности) как из собственных сырья и материалов, так и из неоплачиваемых сырья и материалов заказчика (давальческого), предназначенную для отпуска другим юридическим и физическим лицам, своему капитальному строительству и своим подразделениям, зачисленную в состав основных средств или оборотных активов (например, спецодежда, спецоснастка), выданную своим работникам в счет оплаты труда, а также израсходованную на собственные производственные нужды. Давальческое сырье – это сырье, принадлежащее заказчику и переданное на переработку другим организациям для производства из него продукции в соответствии с заключенными договорами. Данные приводятся в соответствии с Общероссийским классификатором продукции по видам экономической деятельности (ОКПД).

**Индекс производства** – относительный показатель, характеризующий изменение масштабов производства в сравниваемых периодах. Различают индивидуальные и сводные индексы производства. Индивидуальные индексы отражают изменение выпуска одного продукта и исчисляются как отношение объемов производства данного вида продукта в натурально-вещественном выражении в сравниваемых периодах. Сводный индекс производства характеризует совокупные изменения всех видов продукции и отражает изменение создаваемой в процессе производства стоимости в результате изменения только физического объема производимой продукции. Для исчисления сводного индекса производства индивидуальные индексы по конкретным видам продукции поэлементно агрегируются в индексы по видам деятельности, подгруппам, группам, подклассам, классам, подразделам и разделам Общероссийского классификатора видов экономической деятельности (ОКВЭД – 2007).

**Объем отгруженных товаров собственного производства, выполненных работ и услуг собственными силами** – стоимость отгруженных или отпущенных в порядке продажи, а также прямого обмена (по договору мены) всех товаров собственного производства, выполненных работ и оказанных услуг собственными силами.

Объем отгруженных товаров представляет собой стоимость товаров, которые произведены данным юридическим лицом и фактически отгружены (переданы) в отчетном периоде на сторону (другим юридическим и физическим лицам), включая товары, сдан-



ные по акту заказчику на месте, независимо от того, поступили деньги на счет продавца или нет.

Объем работ и услуг, выполненных собственными силами, представляет собой стоимость работ и услуг, выполненных (оказанных) организацией другим юридическим и физическим лицам.

Данные приводятся в фактических отпускных ценах без налога на добавленную стоимость, акцизов и аналогичных обязательных платежей.

Данные по видам деятельности (табл.6.5.) представляют собой совокупность соответствующих фактических видов деятельности, осуществляемых организациями независимо от их основного вида деятельности.

**Число действующих организаций** – показатель, характеризующий количество организаций и обособленных подразделений, осуществляющих производственную деятельность независимо от основного вида деятельности организации (юридического лица), т.е. по фактическому виду экономической деятельности в части добычи полезных ископаемых, обрабатывающих производств, производства и распределения электроэнергии, газа и воды.

Обособленное подразделение организации – любое территориально обособленное от нее подразделение, по месту или с места нахождения которого осуществляется хозяйственная деятельность на оборудованных стационарных рабочих местах.

Группировка по видам деятельности представляют собой количество соответствующих фактических видов деятельности, осуществляемых организациями, независимо от их основного вида деятельности.

**Продажа населению отдельных пищевых продуктов** в натуральном выражении рассчитывается балансовым методом и представляет собой продажу товаров через розничную торговую сеть, общественное питание, а также социальные трансферты населению в натуральной форме через организации социальной сферы (табл.6.7).

**Доля импорта отдельных пищевых продуктов в их товарных ресурсах** - отношение импорта отдельных пищевых продуктов к их товарным ресурсам, которые определяются, как сумма производства, импорта и изменения запасов на начало и конец периода (табл. 6.8).

**Оборот розничной торговли** - выручка от продажи товаров населению для личного потребления, или использования в домашнем хозяйстве за наличный расчет или оплаченных по кредитным карточкам, расчетным чекам банков, по перечислениям со счетов вкладчиков, по поручению физического лица без открытия счета, посредством платежных карт (электронных денег).

Стоимость товаров, проданных (отпущенных) отдельным категориям населения со скидкой или полностью оплаченных органами социальной защиты, включается в оборот розничной торговли в полном объеме. В оборот розничной торговли не включается стоимость товаров, проданных (отпущенных) из розничной торговой сети юридическим лицам (в том числе организациям социальной сферы, спецпотребителям и т.п.) и индивидуальным предпринимателям, и оборот общественного питания.

До 2010 г. приведены данные по обороту розничной торговли продовольственными товарами, которые помимо стоимости проданных населению продуктов питания, включают стоимость алкогольных напитков (табл. 6.9, 6.10). С 2010 г. приведены данные по обороту розничной торговли пищевыми продуктами, включая напитки, и табачными изделиями.

В оборот включаются объемы розничной продажи всех пищевых продуктов, в том числе бутилированной питьевой воды, алкогольных напитков (включая пиво и напитки, изготавливаемые на его основе), безалкогольных напитков, жевательной резинки, пищевых и биологически активных добавок.

Информация о товарной структуре оборота розничной торговли включает данные как по организациям, для которых эта деятельность является основной, так и по орга-



низациям других видов деятельности, осуществляющим продажу населению товаров через собственные торговые заведения, или с оплатой через свою кассу, а также включает стоимость товаров, проданных населению индивидуальными предпринимателями и физическими лицами на розничных рынках и ярмарках.

Информация о товарной структуре оборота розничной торговли формируется по данным сплошного федерального статистического наблюдения за организациями, не относящимися к субъектам малого предпринимательства, выборочных обследований малых предприятий розничной торговли (за исключением микропредприятий), выборочных обследований розничных рынков, которые проводятся с квартальной периодичностью, ежегодных выборочных обследований индивидуальных предпринимателей и микропредприятий с распространением полученных данных на генеральную совокупность объектов наблюдения.

В соответствии с требованиями системы национальных счетов объемы продажи пищевых продуктов торгующими организациями досчитываются на объемы деятельности, не наблюдаемой прямыми статистическими методами.

Динамику объемов розничной продажи пищевых продуктов, включая напитки, и табачных изделий характеризует индекс физического объема, который определяется путем сопоставления объемов в сравниваемых периодах в сопоставимых ценах.

**Информация о качестве товаров, поступивших на потребительский рынок**, приводится на основании материалов о результатах контрольно-надзорных мероприятий, проводимых органами Роспотребнадзора. Объектами контроля являются юридические лица и индивидуальные предприниматели, осуществляющие торговую деятельность без образования юридического лица, реализующие товары в предприятиях розничной торговли, кроме рынков.

При отражении сведений о запасах алкогольной продукции **в организациях оптовой торговли**, предназначенных для перепродажи, под спиртными напитками понимается алкогольная продукция, которая произведена с использованием этилового спирта, произведенного из пищевого сырья, и (или) спиртосодержащей пищевой продукции и не относящаяся к винным напиткам.

**Винодельческая продукция** – это продукция, изготовленная из винограда или фруктов, за исключением напитков крепостью свыше 22% и спиртосодержащей пищевой продукции (кроме сидров и медовухи).

**Пиво** – алкогольная продукция с содержанием этилового спирта, образовавшегося в процессе брожения пивного сусла, которая произведена из пивоваренного солода, хмеля и (или) полученных в результате переработки хмеля продуктов (хмелепродуктов), воды с использованием пивных дрожжей, без добавления этилового спирта, ароматических и вкусовых добавок.

**Напитки, изготавливаемые на основе пива** (напитки пивные) – алкогольная продукция с содержанием этилового спирта, образовавшегося в процессе брожения пивного сусла, не более 7% объема готовой продукции, которая произведена из пива (не менее 40% объема готовой продукции) и (или) приготовленного из пивоваренного солода пивного сусла (не менее 40% массы сырья), воды с добавлением или без добавления зернопродуктов, сахаросодержащих продуктов, хмеля и (или) хмелепродуктов, плодового и иного растительного сырья, продуктов их переработки, ароматических и вкусовых добавок, без добавления этилового спирта.



СБЫТ, ПЕРЕРАБОТКА СЕЛЬСКОХОЗЯЙСТВЕННОЙ ПРОДУКЦИИ  
И ТОРГОВЛЯ ПРОДОВОЛЬСТВЕННЫМИ ТОВАРАМИ

**6.1. РЕАЛИЗАЦИЯ ОСНОВНЫХ ПРОДУКТОВ СЕЛЬСКОГО ХОЗЯЙСТВА**  
( миллионов тонн)

	2000	2005	2010	2011	2012	2013	2014
<b>Хозяйства всех категорий</b>							
Зерно	34,4	50,7	49,4	57,8	55,6	59,3	73,6
Сахарная свекла	...	17,9	19,1	37,1	40,3	34,6	30,6
Семена и плоды масличных культур	...	5,5	6,0	8,0	9,1	10,3	10,6
из них:							
подсолнечника	...	4,8	4,6	6,0	6,5	7,6	7,6
сои	...	0,4	0,6	0,9	1,2	1,1	1,3
Картофель	3,8	6,0	5,5	7,1	7,6	7,7	7,9
Овощи	2,8	3,7	4,2	5,2	5,5	5,5	5,9
Скот и птица (в живом весе)	4,1	5,3	8,4	8,9	9,7	10,4	11,1
в том числе:							
крупный рогатый скот	...	2,3	2,2	2,2	2,2	2,2	2,2
свины	...	1,2	2,3	2,4	2,6	3,1	3,3
птица	...	1,6	3,5	4,0	4,5	4,9	5,2
Молоко	16,1	17,2	19,1	19,2	19,8	18,9	19,7
Яйца, млрд. шт.	23,3	26,6	30,1	30,4	31,0	30,7	30,9
Шерсть, тыс. т	...	28,5	31,5	36,9	35,9	36,6	40,7
<b>Сельскохозяйственные организации</b>							
Зерно	32,1	41,8	40,6	46,2	44,5	45,1	55,6
Сахарная свекла	9,3	16,0	17,3	32,4	35,8	30,9	27,5
Семена и плоды масличных культур	2,8	4,1	4,8	6,2	7,2	7,9	8,3
из них:							
подсолнечника	2,5	3,5	3,6	4,5	5,0	5,6	5,7
сои	0,2	0,3	0,4	0,7	1,0	1,0	1,1
Картофель	0,9	1,3	1,9	1,8	2,4	2,3	2,3
Овощи	1,8	1,7	1,7	1,9	2,1	2,0	2,1
Скот и птица (в живом весе)	3,0	3,8	6,3	6,8	7,6	8,4	9,1
в том числе:							
крупный рогатый скот	1,6	1,4	1,1	1,1	1,1	1,1	1,1
свины	0,6	0,7	1,6	1,8	2,0	2,6	2,9
птица	0,8	1,5	3,4	3,9	4,4	4,7	5,0
Молоко	12,5	12,5	13,2	13,3	13,7	13,0	13,5
Яйца, млрд. шт.	22,5	25,3	28,2	28,5	29,0	28,7	28,9
Шерсть, тыс. т	15,1	9,7	9,8	8,1	7,7	6,5	8,6
<b>Хозяйства населения</b>							
Картофель	2,8	4,3	3,0	4,2	4,0	4,2	4,3
Овощи	0,8	1,4	1,4	2,0	1,9	1,9	2,1
Скот и птица (в живом весе)	1,0	1,5	1,9	1,8	1,7	1,6	1,6
в том числе:							
крупный рогатый скот	...	0,8	1,0	1,0	0,9	0,9	0,9
свины	...	0,4	0,6	0,5	0,5	0,4	0,4
птица	...	0,1	0,1	0,1	0,1	0,1	0,1
Молоко	3,2	4,2	5,0	5,0	4,9	4,7	4,9
Яйца, млрд. шт.	0,7	1,2	1,7	1,7	1,7	1,7	1,8
Шерсть, тыс. т	...	14,5	13,2	18,3	15,9	17,5	18,8



СБЫТ, ПЕРЕРАБОТКА СЕЛЬСКОХОЗЯЙСТВЕННОЙ ПРОДУКЦИИ  
И ТОРГОВЛЯ ПРОДОВОЛЬСТВЕННЫМИ ТОВАРАМИ

Продолжение табл. 6.1

	2000	2005	2010	2011	2012	2012	2014
	<b>Крестьянские (фермерские) хозяйства<sup>1)</sup></b>						
Зерно	2,3	8,7	8,6	11,3	10,8	14,0	17,6
Сахарная свекла	...	1,6	1,7	4,4	4,3	3,4	2,9
Семена масличных культур	...	1,4	1,2	1,8	1,9	2,3	2,3
из них:							
подсолнечника	...	1,2	1,0	1,5	1,5	2,0	1,9
сои	...	0,1	0,2	0,2	0,2	0,1	0,2
Картофель	0,1	0,4	0,6	1,0	1,2	1,2	1,3
Овощи	0,2	0,6	1,1	1,3	1,5	1,6	1,7
Скот и птица (в живом весе)	0,1	0,1	0,3	0,3	0,4	0,4	0,4
в том числе:							
крупный рогатый скот	...	0,1	0,1	0,1	0,2	0,2	0,2
свины	...	0,0	0,1	0,1	0,1	0,1	0,0
птица	...	0,0	0,0	0,0	0,0	0,1	0,1
Молоко	0,4	0,5	0,9	0,9	1,2	1,2	1,3
Яйца, млрд. шт.	0,1	0,1	0,2	0,2	0,3	0,2	0,2
Шерсть, тыс. т	...	4,3	8,5	10,5	12,3	12,6	13,3

<sup>1)</sup> Включая индивидуальных предпринимателей.

**6.2. УДЕЛЬНЫЙ ВЕС ПРОДАЖИ ПРОДУКЦИИ СЕЛЬСКОХОЗЯЙСТВЕННЫМИ  
ОРГАНИЗАЦИЯМИ ПО ОТДЕЛЬНЫМ КАНАЛАМ**

(к общему объему реализованных продуктов сельскохозяйственными организациями; в процентах)

	Реализовано							
	организациям, осуществляющим закупки для государственных и муниципальных нужд		перерабатывающим организациям, организациям оптовой торговли, на рынке, через собственную торговую сеть		населению через организации общественного питания, в порядке оплаты труда		по бартерным сделкам (обменным операциям)	
	2010	2014	2010	2014	2010	2014	2010	2014
Зерно	2,9	1,6	85,7	91,8	9,2	5,6	2,1	1,0
Сахарная свекла	3,3	2,7	92,9	96,1	1,2	0,5	2,7	0,8
Семена и плоды масличных культур	4,3	1,5	93,2	97,3	1,5	0,8	0,9	0,4
Скот и птица (в живом весе)	6,8	5,5	89,2	92,2	3,3	1,7	0,6	0,2
Молоко	28,3	16,4	70,3	82,7	0,8	0,5	0,5	0,4
Яйца	10,3	6,1	85,7	92,3	2,2	0,6	1,7	0,9



**6.3. ТОВАРНость СЕЛЬСКОХОЗЯЙСТВЕННОГО ПРОИЗВОДСТВА  
ПО КАТЕГОРИЯМ ХОЗЯЙСТВ**

(реализовано в процентах от общего объема производства)

	2005	2010	2011	2012	2013	2014
<b>Сельскохозяйственные организации</b>						
Зерно	66,7	86,5	63,9	81,8	65,5	71,6
Сахарная свекла	84,8	87,5	78,8	90,7	87,8	92,2
Семена и плоды масличных культур	73,9	86,3	64,1	84,7	75,8	82,0
Картофель	54,2	85,4	43,0	61,4	70,6	59,2
Овощи	82,4	82,9	65,4	83,6	82,5	83,9
Скот и птица (в живом весе)	100	100	100	100	100	100
Молоко	89,4	92,3	92,1	92,9	92,6	93,6
Яйца	92,5	90,3	89,5	88,7	89,1	88,7
<b>Хозяйства населения</b>						
Картофель	17,2	16,7	16,2	17,0	16,9	17,0
Овощи	16,5	16,0	20,2	18,7	18,5	19,1
Скот и птица (в живом весе)	36,7	46,7	44,9	45,3	45,6	45,5
Молоко	26,1	31,2	31,5	31,8	31,7	33,9
Яйца	12,3	18,3	19,2	19,4	19,8	20,3
<b>Крестьянские (фермерские) хозяйства<sup>1)</sup></b>						
Зерно	61,0	64,2	54,5	68,8	61,4	66,3
Сахарная свекла	72,5	71,2	70,3	79,8	88,0	84,0
Семена и плоды масличных культур	73,0	65,2	52,6	69,2	63,9	63,3
Картофель	49,4	53,9	42,1	52,2	57,4	55,1
Овощи	63,3	76,9	66,0	74,4	77,0	81,7
Скот и птица (в живом весе)	61,3	77,6	93,7	94,3	95,0	97,3
Молоко	49,0	59,7	62,8	67,7	65,9	68,7
Яйца	50,6	63,0	74,2	73,6	82,9	81,3

<sup>1)</sup> Включая индивидуальных предпринимателей.





**6.4. ОСНОВНЫЕ ПОКАЗАТЕЛИ РАБОТЫ ОРГАНИЗАЦИЙ  
ПО ВИДУ ЭКОНОМИЧЕСКОЙ ДЕЯТЕЛЬНОСТИ «ПРОИЗВОДСТВО  
ПИЩЕВЫХ ПРОДУКТОВ, ВКЛЮЧАЯ НАПИТКИ, И ТАБАКА»**

	2005	2010	2011	2012	2013	2014
Число действующих организаций (на конец года)	54032	40869	41274	43016	43263	44083
Объем отгруженных товаров собственного производства, выполненных работ и услуг собственными силами, млрд. руб.	1486	3262	3602	4001	4272	4840
Индекс производства, в процентах к преды- дущему году <sup>1)</sup>	106,6	103,2	103,9	104,1	100,6	102,5
Среднесписочная численность работников, тыс. человек	1447	1317	1292	1254	1216	1190 <sup>2)</sup>
Сальдированный финансовый результат (прибыль минус убыток) <sup>2)</sup> , млн. руб.	64181	162649	114126	189170	184830	109215
Рентабельность проданных товаров, продукции (работ, услуг) <sup>3)</sup> , процентов	7,9	10,8	7,8	9,4	8,6	9,1

<sup>1)</sup> Данные уточнены в связи с осуществлением ретроспективного пересчета индексов производства на основе нового (2010) базисного года.

<sup>2)</sup> Без учета данных по Крымскому федеральному округу.

<sup>3)</sup> По данным бухгалтерской отчетности, без субъектов малого предпринимательства.

**6.5. ИНДЕКСЫ ПРОИЗВОДСТВА ПО ВИДУ ЭКОНОМИЧЕСКОЙ ДЕЯТЕЛЬНОСТИ  
«ПРОИЗВОДСТВО ПИЩЕВЫХ ПРОДУКТОВ, ВКЛЮЧАЯ НАПИТКИ, И ТАБАКА»<sup>1)</sup>**  
(в процентах к предыдущему году)

	2005	2010	2011	2012	2013	2014
<b>Производство пищевых продуктов, включая напитки, и табака</b>	106,6	103,2	103,9	104,1	100,6	102,5
в том числе:						
производство пищевых продуктов, включая напитки	106,7	104,0	104,2	104,3	101,0	103,3
из них:						
производство мяса и мясопродук- тов	106,2	110,6	106,6	108,7	106,0	106,1
переработка и консервирование рыбо- и морепродуктов	114,8	100,1	103,6	101,5	101,4	96,6
переработка и консервирование картофеля, фруктов и овощей	113,4	111,2	101,9	108,7	104,1	106,7
производство растительных и животных масел и жиров	121,1	97,9	104,7	120,5	99,2	114,4
производство молочных продуктов	105,2	105,5	98,7	104,8	100,5	102,9
производство продуктов муко- мольно-крупяной промышленно- сти, крахмалов и крахмалопродук- тов	98,7	101,4	99,9	104,3	95,9	101,1
производство готовых кормов для животных	107,4	110,5	108,5	115,7	106,7	108,2
производство прочих пищевых продуктов	104,6	102,7	110,3	98,5	101,8	103,3
производство напитков	106,2	95,2	97,1	103,3	93,0	92,9
производство табачных изделий	106,3	92,9	99,9	101,9	94,1	90,6

<sup>1)</sup> Данные уточнены в связи с осуществлением ретроспективного пересчета индексов производства на основе нового (2010) базисного года.



**6.6. ПРОИЗВОДСТВО ОСНОВНЫХ ВИДОВ  
ПИЩЕВЫХ ПРОДУКТОВ, НАПИТКОВ И ТАБАКА**

	2011	2012	2013	2014
Мясо и субпродукты пищевые убойных животных, тыс. т	1222	1342	1711	1978
в том числе:				
мясо крупного рогатого скота парное, остывшее, охлажденное	190	178	199	183
мясо крупного рогатого скота подмороженное, замороженное, глубокой заморозки и размороженное	38,6	35,9	41,6	41,1
свинина парная, остывшая, охлажденная	815	942	1232	1438
свинина подмороженная, замороженная, глубокой заморозки и размороженная	61,6	58,5	67,5	87,7
баранина парная, остывшая, охлажденная	7,3	6,0	5,7	5,6
баранина подмороженная, замороженная, глубокой заморозки и размороженная	0,05	0,03	0,05	0,5
субпродукты пищевые убойных животных	102	120	164	220
Мясо парное, остывшее, охлажденное и субпродукты пищевые домашней птицы, тыс. т	1777	2097	2230	2458
Мясо подмороженное, замороженное, глубокой заморозки и размороженное и субпродукты пищевые домашней птицы, тыс. т	1240	1293	1368	1507
Изделия колбасные, в том числе фаршированные, тыс. т	1598	1586	1565	1560
Изделия колбасные из термически обработанных ингредиентов, тыс. т	73,6	80,1	80,7	79,6
Изделия колбасные копченые, тыс. т	663	687	664	662
Полуфабрикаты мясные (мясосодержащие) охлажденные <sup>1)</sup> , тыс. т	635	764	862	1021
Полуфабрикаты мясные (мясосодержащие) подмороженные, замороженные <sup>1)</sup> , тыс. т	1299	1490	1642	1705
Консервы мясные (мясосодержащие), млн. усл. банок	547	586	591	627
Консервы мясорастительные, млн. усл. банок	105	104	102	119



СБЫТ, ПЕРЕРАБОТКА СЕЛЬСКОХОЗЯЙСТВЕННОЙ ПРОДУКЦИИ  
И ТОРГОВЛЯ ПРОДОВОЛЬСТВЕННЫМИ ТОВАРАМИ

Продолжение табл. 6.6

	2011	2012	2013	2014
Рыба и продукты рыбные переработанные и консервированные, тыс. т	3642	3689	3789	3725
в том числе:				
рыба (кроме сельди) мороженая	2300	2282	2376	2294
рыба пряного посола и маринованная (кроме сельди)	7,6	8,7	8,4	7,0
рыба (кроме сельди) копченая	59,4	61,4	63,7	61,2
рыба сушеная и вяленая	16,4	16,2	17,7	16,9
сельдь всех видов обработки	470	515	496	475
продукты из рыбы (кулинарные изделия)	98,4	96,9	98,9	118
консервы рыбные всех видов, млн. усл. банок	582	540	513	535
пресервы рыбные, млн. усл. банок	172	159	146	149
консервы и пресервы из ракообразных, моллюсков и прочих морепродуктов, млн. усл. банок	31,1	33,6	34,5	37,5
мука тонкого и грубого помола и гранулы из рыбы, ракообразных, моллюсков и других водных беспозвоночных, не пригодных для употребления в пищу	77,7	82,0	81,0	78,0
Картофель переработанный и консервированный, тыс. т	133	163	187	147
Плодоовощная продукция замороженная, тыс. т	38,4	40,2	45,3	45,8
в том числе:				
овощи и грибы замороженные	36,0	37,8	42,9	43,9
фрукты и ягоды (свежие или предварительно подвергнутые тепловой обработке) замороженные	1,7	1,7	1,1	1,0
Плодоовощные консервы, млн. усл. банок	7011	7473	7635	7851
в том числе:				
соки фруктовые и овощные	2378	2629	2617	2612
нектары и другие напитки фруктовые	2752	2930	2843	2786
напитки овощные	3,4	5,7	6,4	2,2
овощи и грибы, консервированные без уксуса или уксусной кислоты	785	787	891	1016
овощи и грибы, консервированные с уксусом или уксусной кислотой	367	343	356	441
джемы, желе фруктовые и ягодные; компоты фруктовые и ягодные; пюре и пасты фруктовые, ягодные и ореховые	312	335	353	401
Масла растительные нерафинированные, тыс. т	3067	4186	3934	4981
в том числе масло подсолнечное нерафинированное и его фракции	2545	3608	3328	4063
Продукция маргарिनная, тыс. т	433	473	456	512



СБЫТ, ПЕРЕРАБОТКА СЕЛЬСКОХОЗЯЙСТВЕННОЙ ПРОДУКЦИИ  
И ТОРГОВЛЯ ПРОДОВОЛЬСТВЕННЫМИ ТОВАРАМИ

Продолжение табл. 6.6

	2011	2012	2013	2014
Цельномолочная продукция (в пересчете на молоко), млн. т	10,7	11,3	11,5	11,5
Молоко и сливки в твердых формах, тыс. т	134	128	117	149
Масло сливочное и пасты масляные, тыс. т	219	216	227	253
Сыры и продукты сырные, тыс. т	432	451	435	499
в том числе:				
сыр полутвердый	94,8	113	98,3	97,5
сыр твердый	99,3	106	85,8	107
сыр плавленный	98,4	95,7	92,0	101
продукты сырные	79,5	72,9	90,0	115
Продукты молочные сгущенные, млн. усл. банок	855	873	860	833
Жидкие и пастообразные молочные продукты для детей раннего возраста, тыс. т	100	113	119	116
Сухие молочные смеси, включая кисломолочные, для детей раннего возраста, тыс. т	19,7	20,6	19,1	21,2
Сухие продукты детского питания на злаковой основе, тыс. т	13,6	13,0	13,5	16,3
Флодоовощные консервы детские, включая соки для детей, млн. усл. банок	2985	2917	2873	2867
Питание детское – консервы мясные, плодовоовощные и фруктовые гомогенизированные, млн. усл. банок	500	547	636	681
Мука из зерновых культур, овощных и других растительных культур; смеси из них, тыс. т	10019	10227	9854	9836
Крупа; мука грубого помола; гранулы из пшеницы, тыс. т	150	160	160	172
Крупа, мука грубого помола и гранулы из зерновых культур, не включенные в другие группировки, тыс. т	1027	1252	1193	1350
Хлеб и хлебобулочные изделия, тыс. т	7066	6965	6829	6815
в том числе:				
изделия хлебобулочные недлительного хранения	6626	6513	6369	6325
изделия хлебобулочные длительного хранения упакованные	89,5	103	102	107
изделия хлебобулочные пониженной влажности	235	236	240	254
хлеб и изделия хлебобулочные, прочие	115	114	118	128



СБЫТ, ПЕРЕРАБОТКА СЕЛЬСКОХОЗЯЙСТВЕННОЙ ПРОДУКЦИИ  
И ТОРГОВЛЯ ПРОДОВОЛЬСТВЕННЫМИ ТОВАРАМИ

Продолжение табл. 6.6

	2011	2012	2013	2014
Изделия мучные кондитерские, торты и пирожные недлительного хранения <sup>1)</sup> , тыс. т	335	341	337	365
Печенье и пряники имбирные и аналогичные изделия; печенье сладкое; вафли <sup>1)</sup> , тыс. т	1133	1186	1214	1306
Какао, шоколад и изделия кондитерские сахаристые <sup>1)</sup> , тыс. т	1569	1581	1738	1780
Сахар белый свекловичный в твердом состоянии, тыс. т	4753	4877	4468	4607
Сахар белый тростниковый в твердом состоянии, тыс. т	2371	445	491	642
Изделия макаронные без начинки, не подвергнутые тепловой обработке или не приготовленные каким-либо другим способом, тыс. т	1035	994	915	995
Чай зеленый (неферментированный), чай черный (ферментированный) и чай частично ферментированный, в упаковках массой не более 3 кг, тыс. т	105	109	121	119
Водка, млн. дкл	86,3	97,8	85,7	68,8
Вина игристые и газированные <sup>2)</sup> , млн. дкл	22,0	20,5	17,2	16,3
Вина столовые, млн. дкл	40,2	36,7	33,4	35,0
Коньяк, млн. дкл	8,1	9,8	7,4	7,6
Пиво, кроме отходов пивоварения <sup>3)</sup> , млн. дкл	994	975	889	824
Воды минеральные и газированные неподслащенные и неароматизированные, млн. полулитров	9554	10578	11081	11679
Воды газированные, содержащие добавки сахара или других подслащивающих или вкусоароматических веществ, млн. дкл	330	319	328	333
Напитки безалкогольные, не включенные в другие группировки, прочие, млн. дкл	202	200	197	210
Табак курительный, т	1,9	4,9	5,9	14,4
Табак трубочный, т	7,1	13,7	11,1	85,7

<sup>1)</sup> Без продукции предприятий общественного питания.

<sup>2)</sup> С 2013 г. - вина игристые и шампанские.

<sup>3)</sup> С 2012 г. - включая напитки, изготавливаемые на основе пива (пивные напитки).



СБЫТ, ПЕРЕРАБОТКА СЕЛЬСКОХОЗЯЙСТВЕННОЙ ПРОДУКЦИИ  
И ТОРГОВЛЯ ПРОДОВОЛЬСТВЕННЫМИ ТОВАРАМИ

**6.7. ПРОДАЖА ОТДЕЛЬНЫХ ПИЩЕВЫХ ПРОДУКТОВ<sup>1)</sup>**

	2005	2010	2011	2012	2013	2014
Мясо и птица, тыс. т	4871	5520	5719	5859	6163	6465
из них мясо птицы, тыс. т	2480	3600	3734	3879	4027	4308
Консервы мясные, млн. условных банок	634	657	690	738	701	711
Масла животные, тыс. т	476	364	368	377	391	377
Растительные масла, тыс. т	1013	1632	1596	1668	1677	1794
Сыры, тыс. т	689	808	820	858	850	789
Сахар, тыс. т	2984	2936	3144	3161	3017	3083
Мука, тыс. т	2888	3033	3122	3210	3082	3159
Крупа, тыс. т	961	1284	1219	1338	1320	1433

<sup>1)</sup> Оценка Росстата на основе балансового метода.

**6.8. ДОЛЯ ИМПОРТА ОТДЕЛЬНЫХ ПИЩЕВЫХ ПРОДУКТОВ  
В ИХ ТОВАРНЫХ РЕСУРСАХ<sup>1)</sup>**  
(в процентах)

	2005	2010	2011	2012	2013	2014
Мясо и птица	45,9	33,7	30,0	30,3	26,2	19,8
из них мясо птицы	47,4	18,2	12,5	14,0	12,8	10,2
Консервы мясные	24,3	17,1	22,0	25,1	20,0	13,7
Масла животные	35,8	32,3	32,2	34,2	35,9	34,4
Растительные масла	31,9	23,9	22,0	16,3	19,0	14,7
Сыры	46,5	47,4	46,1	47,8	48,0	37,3
Сахар	10,0	5,4	3,7	5,3	8,2	7,4
Мука	0,3	0,9	1,0	0,7	1,5	0,9
Крупа	3,2	2,2	2,0	1,4	1,8	0,5

<sup>1)</sup> Отношение импорта товаров к их товарным ресурсам (изменение запасов на начало и конец периода, производство и импорт).



**6.9. ТОВАРНАЯ СТРУКТУРА ОБОРОТА РОЗНИЧНОЙ ТОРГОВЛИ**  
(в фактически действовавших ценах; в процентах к итогу)

	2000	2005	2010	2011	2012	2013	2014
<b>Все товары</b>	<b>100</b>	<b>100</b>	<b>100</b>	<b>100</b>	<b>100</b>	<b>100</b>	<b>100</b>
<b>Пищевые продукты, включая напитки, и табачные изделия<sup>1)</sup></b>	<b>46,5</b>	<b>45,7</b>	<b>48,5</b>	<b>47,7</b>	<b>46,6</b>	<b>47,0</b>	<b>47,0</b>
Мясо животных и домашней птицы	4,2	5,3	3,7	3,6	3,5	3,4	3,4
Продукты из мяса	4,5	4,6	3,9	4,0	4,0	3,9	3,8
Консервы из мяса	0,4	0,5	0,4	0,4	0,4	0,4	0,4
Рыба и морепродукты	2,6	2,1	1,9	2,0	1,9	1,9	2,0
Животные масла	1,3	0,8	0,7	0,8	0,7	0,7	0,7
Растительные масла	0,8	0,7	0,6	0,7	0,6	0,6	0,5
Маргариновая продукция	0,3	0,2	0,2	0,2	0,2	0,2	0,1
Цельномолочная продукция	2,5	1,9	2,1	2,1	2,0	2,1	2,3
Сыры жирные	1,3	1,4	1,0	1,0	1,0	1,0	1,1
Яйцо птицы	1,1	0,9	0,6	0,6	0,6	0,6	0,6
Сахар	1,5	1,0	0,9	0,9	0,8	0,8	0,8
Кондитерские изделия	3,1	2,7	3,0	3,1	3,0	3,0	2,9
Чай	0,7	0,4	0,5	0,5	0,5	0,5	0,5
Мука	0,9	0,5	0,4	0,4	0,4	0,4	0,4
Крупа	0,9	0,5	0,5	0,6	0,6	0,5	0,5
Макаронные изделия	0,7	0,5	0,5	0,5	0,5	0,5	0,5
Хлеб и хлебобулочные изделия	3,8	2,6	2,3	2,3	2,2	2,2	2,2
Свежий картофель	0,7	0,6	0,5	0,5	0,4	0,5	0,5
Свежие овощи	1,4	1,3	1,6	1,6	1,4	1,4	1,4
Свежие фрукты	1,5	1,3	1,6	1,7	1,6	1,6	1,7
Алкогольные напитки	9,7	9,6	7,6	7,4	7,4	7,4	7,1

<sup>1)</sup> До 2010 г. приведены данные по обороту розничной торговли продовольственными товарами.



**6.10. ИНДЕКСЫ ФИЗИЧЕСКОГО ОБЪЕМА РОЗНИЧНОЙ ПРОДАЖИ ПИЩЕВЫХ  
ПРОДУКТОВ, ВКЛЮЧАЯ НАПИТКИ**

(в сопоставимых ценах; в процентах к предыдущему году)

	2000	2005	2010	2011	2012	2013	2014
<b>Пищевые продукты, включая напитки, и табачные изделия<sup>1)</sup></b>	<b>107,5</b>	<b>110,5</b>	<b>105,1</b>	<b>103,4</b>	<b>103,6</b>	<b>102,6</b>	<b>100,0</b>
Мясо животных и домашней птицы	106,0	108,5	103,2	104,2	102,0	101,0	102,7
Продукты из мяса	104,1	107,8	107,3	108,1	104,2	102,4	99,1
Консервы из мяса	89,3	112,1	105,2	97,3	101,4	103,4	107,4
Рыба и морепродукты	108,5	104,5	109,6	108,2	103,8	104,7	104,9
Животные масла	104,8	101,0	98,9	101,5	102,4	101,7	96,1
Растительные масла	113,5	112,7	107,5	95,9	104,4	101,7	106,4
Маргариновая продукция	103,5	103,8	104,0	96,6	100,3	100,9	102,2
Цельномолочная продукция	104,6	107,3	104,9	102,5	106,6	106,9	102,0
Сыры жирные	127,7	110,2	105,7	107,0	106,7	103,8	102,4
Яйцо птицы	106,5	109,3	106,6	106,7	103,0	95,6	103,2
Сахар	100,0	109,1	97,0	104,9	115,5	106,0	100,0
Кондитерские изделия	106,8	108,2	105,9	107,3	103,1	102,9	102,1
Чай	89,4	100,2	107,8	102,6	105,8	104,3	102,0
Мука	101,5	105,1	106,5	101,9	103,9	92,0	103,5
Крупа	94,6	102,8	101,1	93,7	127,4	103,8	101,7
Макаронные изделия	97,0	100,5	106,7	105,8	106,7	101,9	103,9
Хлеб и хлебобулочные изделия	96,9	105,4	105,9	102,2	101,8	99,5	101,6
Свежий картофель	116,7	105,1	89,7	100,2	135,3	93,1	97,6
Свежие овощи	123,0	106,0	101,6	113,1	124,9	106,0	105,6
Свежие фрукты	121,4	112,7	110,0	112,9	107,2	107,2	105,1
Алкогольные напитки	105,4	108,7	101,2	104,0	101,6	95,4	94,3

<sup>1)</sup> До 2010 г. приведены данные по обороту розничной торговли продовольственными товарами.





СБЫТ, ПЕРЕРАБОТКА СЕЛЬСКОХОЗЯЙСТВЕННОЙ ПРОДУКЦИИ  
И ТОРГОВЛЯ ПРОДОВОЛЬСТВЕННЫМИ ТОВАРАМИ

**6.11. КАЧЕСТВО ОТЕЧЕСТВЕННЫХ И ИМПОРТНЫХ ПРОДОВОЛЬСТВЕННЫХ  
ТОВАРОВ, ПОСТУПИВШИХ НА ПОТРЕБИТЕЛЬСКИЙ РЫНОК<sup>1)</sup>**

(в процентах от количества отобранных образцов (проб) товаров по каждой товарной группе)

	Установлены ненадлежащее качество и (или) опасность товаров											
	2005		2010		2011		2012		2013		2014	
	отече- ствен- ных	импорт- ных	отече- ствен- ных	импорт- ных	отече- ствен- ных	импорт- ных	отече- ствен- ных	импорт- ных	отече- ствен- ных	импорт- ных	отече- ствен- ных	импорт- ных
<b>Продукты пи- тания</b>												
Мясо и птица	14,1	9,5	8,1	5,8	2,8	2,3	5,0	3,6	13,1	5,7	1,6	3,9
из них мясо птицы	10,6	4,7	7,3	6,9	7,2	1,6	3,1	2,8	3,7	9,5	3,4	8,0
Консервы мясные и мясораститель- ные	8,8	3,1	2,7	4,5	2,1	0,1	0,0	0,0	0,4	0,0	0,3	0,1
Консервы и пресервы рыбные	2,9	35,3	8,8	2,4	6,8	9,5	0,8	1,1	0,6	0,0	59,8	1,7
Консервы плодовоощные и ягодные	26,6	8,8	20,4	3,1	5,3	16,3	1,1	22,8	2,2	0,1	0,5	1,0
Изделия макаронные	12,6	2,5	1,4	0,2	1,0	1,2	0,6	0,2	0,4	0,0	0,2	0,4
Крупа	17,4	53,7	5,6	2,2	2,4	11,6	1,7	16,3	1,4	0,2	0,7	10,7
Мука	7,1	6,1	4,7	-	1,2	63,5	0,6	0,4	2,2	0,0	0,3	0,0
Изделия кондитерские	6,7	14,1	9,0	5,6	7,4	9,2	5,9	1,9	3,9	26,6	2,3	25,4
Хлеб и хлебо- булочные из- делия	2,7	9,9	5,2	-	2,1	52,6	0,7	21,4	1,1	0,2	0,9	9,8
Масло животное	2,0	4,8	6,0	0,2	3,6	0,4	1,9	0,3	1,7	0,2	3,7	1,7
Масла растительные	8,8	4,0	0,9	0,3	2,3	11,1	1,0	0,4	0,2	0,3	0,4	1,6
Продукция маргариновая и майонезная	7,8	25,3	8,8	0,4	1,9	0,1	1,2	0,2	1,1	0,2	2,4	0,4
Сыры	1,6	5,6	3,2	1,8	3,3	3,3	1,3	2,4	1,3	4,3	2,5	3,9
<b>Алкогольные напитки</b>												
Водка и лике- роводочные изделия	5,7	1,4	3,9	0,7	2,1	1,4	1,0	0,0	0,5	0,8	6,1	1,0
Вина виноградные и плодовые	2,1	4,6	8,5	3,6	2,0	2,6	1,5	0,9	1,2	0,7	0,9	1,6
Вина шампанские и игристые	1,1	0,6	0,3	0,2	1,6	2,5	0,5	0,1	0,9	0,4	0,2	1,0
Коньяки, коньячные напитки и спирты коньячные	4,7	6,0	7,3	3,8	0,8	2,1	0,2	0,1	0,2	0,1	0,9	0,3
Пиво	8,6	4,1	3,6	4,4	2,5	2,6	2,0	0,7	3,1	3,5	1,3	5,3

<sup>1)</sup> По данным Роспотребнадзора.



**6.12. ЗАПАСЫ ОТДЕЛЬНЫХ ВИДОВ ПИЩЕВЫХ ПРОДУКТОВ,  
ВКЛЮЧАЯ НАПИТКИ, В ОРГАНИЗАЦИЯХ ОПТОВОЙ ТОРГОВЛИ<sup>1)</sup>**  
(тысяч тонн)

	Запасы (на конец года)						
	2000	2005	2010	2011	2012	2013	2014
Мясо, включая мясо птицы и дичи <sup>2)</sup>	12,6	46,3	57,6	65,4	92,7	105	123
из него мясо домашней птицы <sup>3)</sup>	2,2	25,3	33,1	22,3	28,6	35,0	26,4
Изделия колбасные	2,8	4,1	4,8	6,1	5,1	5,4	5,8
Консервы из мяса животных и птицы <sup>4)</sup> , млн. условных банок	6,7	6,7	14,8	8,9	12,0	14,9	14,4
Масло животное	7,3	4,4	2,7	2,9	3,4	3,2	3,1
Масла растительные	4,9	41,7	30,5	50,7	55,6	35,7	45,3
Сыры <sup>5)</sup>	0,7	2,0	9,4	7,9	13,4	13,2	9,3
Молоко порошковое (сухое) <sup>6)</sup>	1,7	8,9	4,2	5,6	5,2	5,5	5,2
Сахар	192	165	268	297	329	427	163
Кондитерские изделия	35,1	52,1	68,6	75,7	97,7	92,5	92,4
Чай	4,5	4,2	6,1	10,3	12,2	14,8	11,7
Соль	16,0	14,6	5,5	5,7	11,2	11,4	10,7
Мука	55,8	58,5	44,0	48,0	52,8	38,1	27,0
Крупа	23,0	36,8	51,7	28,8	60,1	49,1	49,4
Изделия макаронные	43,3	15,8	10,9	9,6	13,3	17,7	20,7
Рыба и продукты рыбные переработанные (без рыбных консервов) <sup>7)</sup>	15,7	41,8	36,2	55,3	65,8	57,6	55,9
Спиртные напитки, млн. дкл <sup>8)</sup>	8,0	28,4	36,4	33,3	39,4	40,0	32,6
Винодельческая продукция <sup>8,9)</sup> , млн. дкл	6,9	24,3	23,2	21,5	21,6	25,9	23,4
Пиво и напитки, изготавливаемые на основе пива <sup>8,10)</sup> , млн. дкл	0,8	7,7	10,0	11,0	11,2	16,6	20,4

<sup>1)</sup> С 2010 г. данные приведены без субъектов малого предпринимательства.  
За 2000,2005 гг. данные приведены по следующим товарам:

<sup>2)</sup> мясо и птица;

<sup>3)</sup> мясо птицы;

<sup>4)</sup> консервы мясные;

<sup>5)</sup> сыры жирные (включая брынзу);

<sup>6)</sup> консервы молочные сухие, сублимированные;

<sup>7)</sup> продукция рыбная пищевая товарная (без рыбных консервов).

<sup>8)</sup> За 2000 г. данные приведены по организациям, прошедшим аккредитацию на право поставки алкогольной продукции для розничной торговли и общественного питания; с 2005 г. – по организациям, имеющим лицензию на закупку, хранение и поставки алкогольной и спиртосодержащей пищевой продукции, с 2010 г. – включая субъекты малого предпринимательства (кроме микропредприятий), с 2014 г. – в организациях всех видов деятельности.

<sup>9)</sup> 2000-2012 гг. – вина;

<sup>10)</sup> 2000-2012 гг. – пиво.



## 7. ФИНАНСОВОЕ ПОЛОЖЕНИЕ И ЦЕНЫ

---

В разделе приведены данные, характеризующие финансовые результаты организаций, осуществляющих деятельность в сельском хозяйстве, охоте и предоставлении услуг в этих областях, средние цены производителей сельскохозяйственной продукции и цены приобретения ими товаров и услуг, потребительские цены на отдельные виды продовольственных товаров и их индексы.

**Рентабельность проданных товаров, продукции (работ и услуг)** рассчитывается как соотношение между величиной сальдированного финансового результата (прибыль минус убыток) от проданных товаров, продукции (работ, услуг) и себестоимостью проданных товаров, продукции (работ, услуг) с учетом коммерческих и управленческих расходов. В том случае, если сальдированный финансовый результат (прибыль минус убыток) от проданных товаров, продукции (работ, услуг) отрицательный – имеет место убыточность. Показатель формируется по данным бухгалтерской отчетности организаций.

**Дебиторская задолженность** - задолженность по расчетам с покупателями и заказчиками за товары, работы и услуги, в том числе задолженность, обеспеченная векселями полученными; задолженность по расчетам с дочерними и зависимыми обществами; суммы уплаченных другим организациям авансов по предстоящим расчетам в соответствии с заключенными договорами; задолженность по расчетам с прочими дебиторами, включающая в себя задолженность финансовых и налоговых органов (в том числе по переплате по налогам, сборам и прочим платежам в бюджет); задолженность работников организации по предоставленным им ссудам и займам за счет средств этой организации или кредита (ссуды на индивидуальное и кооперативное жилищное строительство, приобретение и благоустройство садовых участков, беспроцентные ссуды молодым семьям на улучшение жилищных условий или обзаведение домашним хозяйством и др.); задолженность подотчетных лиц; поставщиков по недостаткам товарно-материальных ценностей, обнаруженным при приемке; задолженность по государственным заказам, федеральным программам за поставленные товары, работы и услуги, а также штрафы, пени и неустойки, признанные должником или по которым получены решения суда (арбитражного суда) или другого органа, имеющего в соответствии с законодательством Российской Федерации право на принятие решения об их взыскании, отнесенные на финансовые результаты организации (по данным оперативной статистики).

**Кредиторская задолженность** - задолженность по расчетам с поставщиками и подрядчиками за поступившие материальные ценности, выполненные работы и оказанные услуги, в том числе задолженность, обеспеченная векселями выданными; задолженность по расчетам с дочерними и зависимыми обществами по всем видам операций; с рабочими и служащими по оплате труда, представляющая собой начисленные, но не выплаченные суммы оплаты труда; задолженность по отчислениям на государственное социальное страхование, пенсионное обеспечение и медицинское страхование работников организации, задолженность по всем видам платежей в бюджет и внебюджетные фонды; задолженность организации по платежам по обязательному и добровольному страхованию имущества и работников организации и другим видам страхования, в которых организация является страхователем; авансы полученные, включающие сумму полученных авансов от сторонних организаций по предстоящим расчетам по заключенным до-



говорам, а также штрафы, пени и неустойки, признанные организацией или по которым получены решения суда (арбитражного суда) или другого органа, имеющего в соответствии с законодательством Российской Федерации право на принятие решения об их взыскании и отнесенные на финансовые результаты организации (по данным оперативной статистики).

**Просроченная задолженность** - задолженность, не погашенная в сроки, установленные договором (по данным оперативной статистики).

**Система показателей статистики цен** представляет собой совокупность взаимосвязанных и взаимодополняющих показателей, характеризующих как уровни цен, так и их изменение.

**Система индексов цен**, рассчитываемых органами статистики, включает в себя индексы цен в производственном секторе и на потребительском рынке. Эти индексы рассчитываются по данным наблюдения за ценами на товары (услуги) - представители по выборочному кругу организаций всех типов и форм собственности.

**Индексы цен производителей сельскохозяйственной продукции** исчисляются на основании регистрации в отобранных для наблюдения сельскохозяйственных организациях цен на основные виды товаров-представителей, реализуемых заготовительным, перерабатывающим организациям, на рынке, через собственную торговую сеть, населению непосредственно с транспортных средств, на ярмарках, биржах, аукционах, организациям, коммерческим структурам и т.п. Цены производителей сельскохозяйственной продукции приводятся с учетом надбавок и скидок за качество реализованной продукции без расходов на транспортировку, экспедирование, погрузку и разгрузку продукции, а также без налога на добавленную стоимость.

**Индексы цен на промышленные товары и услуги, приобретенные сельскохозяйственными организациями**, рассчитываются по сопоставимому кругу товаров и услуг в отчетном и базисном периодах. В качестве весов используются данные о количестве приобретенных товаров и услуг за предыдущий год.

Средняя цена приобретения включает, помимо цены производства, налог на добавленную стоимость, акциз, транспортные, сбытовые, посреднические и другие расходы.

**Средние потребительские цены и индексы цен** на товары рассчитываются на базе регистрации потребительских цен, которая осуществляется в городах всех субъектов Российской Федерации (центрах субъектов Российской Федерации и выборочно, в районных центрах.)

Регистрации подлежит фактическая цена товара, имеющегося в свободной продаже на потребительском рынке (без учета товаров, реализуемых на льготных условиях для отдельных категорий граждан).

Потребительская цена является конечной ценой потребления, включает НДС, акциз, налог с продаж и другие прямые и косвенные налоги, а также расходы и доходы товаропроводящей сети.

Индексы потребительских цен на отдельные товары измеряют отношение цен на них в отчетном периоде к ценам предыдущего (базисного) периода.



**7.1. ФИНАНСОВЫЕ РЕЗУЛЬТАТЫ ОРГАНИЗАЦИЙ, ОСУЩЕСТВЛЯЮЩИХ  
ДЕЯТЕЛЬНОСТЬ В СЕЛЬСКОМ ХОЗЯЙСТВЕ, ОХОТЕ  
И ПРЕДОСТАВЛЕНИИ УСЛУГ В ЭТИХ ОБЛАСТЯХ<sup>1)</sup>**

	2005	2010	2011	2012	2013	2014
Число организаций (за отчетный период), тыс.	19,8	7,2	6,8	6,4	6,4	5,9
в том числе:						
прибыльных организаций	11,5	5,2	5,2	4,7	4,6	4,3
убыточных организаций	8,3	2,0	1,6	1,7	1,8	1,6
Удельный вес прибыльных организаций в общем числе организаций, процентов	58,3	72,1	76,8	72,6	71,2	73,6
Удельный вес убыточных организаций в общем числе организаций, процентов	41,7	27,9	23,2	27,4	28,8	26,4
Сумма прибыли, млн. руб.	61564	111031	131725	156766	133786	264044
Сумма убытка, млн. руб.	31299	44147	32754	44484	73141	82973
Сальдированный финансовый результат (прибыль минус убыток) деятельности организаций, млн. руб.	30265	66884	98971	112282	60645	181071
из них:						
в растениеводстве	9652	14586	36364	38456	28350	59318
в животноводстве	20887	50107	60447	72151	29086	117921
Рентабельность проданных товаров, продукции (работ, услуг), процентов	7,7	10,0	9,9	12,0	5,8	18,6
в растениеводстве	6,4	12,4	14,2	15,3	11,7	20,2
в животноводстве	9,5	8,6	7,6	10,6	2,7	18,3

<sup>1)</sup> По данным бухгалтерской отчетности, без субъектов малого предпринимательства.



**7.2. СТРУКТУРА ЗАТРАТ НА ПРОИЗВОДСТВО И ПРОДАЖУ ПРОДУКЦИИ  
(ТОВАРОВ, РАБОТ, УСЛУГ) В ОРГАНИЗАЦИЯХ, ОСУЩЕСТВЛЯЮЩИХ  
ДЕЯТЕЛЬНОСТЬ В СЕЛЬСКОМ ХОЗЯЙСТВЕ, ОХОТЕ  
И ПРЕДОСТАВЛЕНИИ УСЛУГ В ЭТИХ ОБЛАСТЯХ<sup>1)</sup>**  
(в процентах к итогу)

	Затраты - всего	в том числе							
		матери- альные затраты	из них			затраты на опла- ту труда	единый социаль- ный на- лог <sup>2); 3)</sup>	аморти- зация основных средств	прочие затраты
			сырье и мате- риалы	топливо	энергия				
2005	100	63,3	42,4	12,6	3,9	19,4	2,8	5,5	9,0
2010	100	61,9	47,9	6,6	3,5	17,3	2,7	7,9	10,2
2011	100	63,3	49,7	7,1	3,2	16,5	3,4	8,2	8,6
2012	100	62,0	46,7	7,2	3,0	16,7	3,5	9,2	8,6
2013	100	61,7	47,9	7,3	2,8	15,8	4,2	9,5	8,8
2014	100	63,5	50,4	7,1	2,7	15,6	4,2	9,5	7,1

<sup>1)</sup> Без субъектов малого предпринимательства.

<sup>2)</sup> С 2010 г. страховые взносы в Пенсионный фонд, ФСС, ФФОМС, ТФОМС.

<sup>3)</sup> В 2014 г. страховые взносы в Пенсионный фонд, ФСС, ФФОМС.

**7.3. ЗАДОЛЖЕННОСТЬ ОРГАНИЗАЦИЙ, ОСУЩЕСТВЛЯЮЩИХ  
ДЕЯТЕЛЬНОСТЬ В СЕЛЬСКОМ ХОЗЯЙСТВЕ, ОХОТЕ  
И ПРЕДОСТАВЛЕНИИ УСЛУГ В ЭТИХ ОБЛАСТЯХ<sup>1)</sup>**  
(на конец года; миллиардов рублей)

	2005	2010	2011	2012	2013	2014
<b>Суммарная задолженность по обязательствам</b>	395,3	1125,7	1260,8	1431,4	1597,1	1689,8
в том числе просроченная	90,0	32,8	35,3	38,9	43,5	41,9
Из суммарной задолженности:						
кредиторская задолженность	199,8	284,5	309,6	348,2	385,4	428,9
в том числе просроченная	80,0	22,3	21,3	22,4	24,3	22,1
задолженность по кредитам банков и займам	195,5	841,2	951,2	1083,2	1211,7	1260,9
в том числе просроченная	10,0	10,5	14,0	16,5	19,2	19,8
Дебиторская задолженность	91,0	274,3	313,7	366,5	376,5	449,6
в том числе просроченная	19,2	13,1	12,1	13,6	13,5	13,2

<sup>1)</sup> В таблицах 7.3-7.7 данные приведены по оперативной статистике, без субъектов малого предпринимательства, без учета данных по Крымскому федеральному округу.



**7.4. ЧИСЛО ОРГАНИЗАЦИЙ, ОСУЩЕСТВЛЯЮЩИХ ДЕЯТЕЛЬНОСТЬ  
В СЕЛЬСКОМ ХОЗЯЙСТВЕ, ОХОТЕ И ПРЕДОСТАВЛЕНИИ УСЛУГ  
В ЭТИХ ОБЛАСТЯХ И ИМЕЮЩИХ ПРОСРОЧЕННУЮ ЗАДОЛЖЕННОСТЬ**  
(на конец года; тысяч)

	2005	2010	2011	2012	2013	2014
Число организаций, имеющих просроченную кредиторскую задолженность	12,9	2,2	1,8	1,4	1,1	1,0
из нее:						
задолженность поставщикам	11,6	1,9	1,5	1,2	0,9	0,8
задолженность по платежам в бюджет	10,2	1,2	1,0	0,7	0,6	0,5
Число организаций, имеющих просроченную задолженность по кредитам банков и займам	4,6	0,4	0,3	0,3	0,2	0,2
Число организаций, имеющих просроченную дебиторскую задолженность	11,6	2,2	1,8	1,4	1,2	1,1
из нее задолженность покупателей	11,0	2,1	1,7	1,3	1,2	1,0

**7.5. ПРОСРОЧЕННАЯ КРЕДИТОРСКАЯ ЗАДОЛЖЕННОСТЬ ОРГАНИЗАЦИЙ,  
ОСУЩЕСТВЛЯЮЩИХ ДЕЯТЕЛЬНОСТЬ В СЕЛЬСКОМ ХОЗЯЙСТВЕ, ОХОТЕ  
И ПРЕДОСТАВЛЕНИИ УСЛУГ В ЭТИХ ОБЛАСТЯХ**  
(на конец года)

	Просроченная кредиторская задолженность - всего	в том числе		
		поставщикам	по платежам в бюджет	по платежам в государственные бюджетные фонды
<b>2005</b>				
Млрд. руб.	80,0	36,2	15,9	18,1
В процентах к итогу	100	45,3	19,9	22,7
<b>2010</b>				
Млрд. руб.	22,3	14,9	2,7	1,3
В процентах к итогу	100	67,0	11,9	6,0
<b>2011</b>				
Млрд. руб.	21,3	14,3	2,3	1,3
В процентах к итогу	100	67,1	10,8	6,1
<b>2012</b>				
Млрд. руб.	22,4	15,2	2,4	1,3
В процентах к итогу	100	67,9	10,8	5,8
<b>2013</b>				
Млрд. руб.	24,3	14,5	2,2	1,5
В процентах к итогу	100	59,5	9,0	6,2
<b>2014</b>				
Млрд. руб.	22,1	13,2	2,1	1,6
В процентах к итогу	100	59,9	9,6	7,4



**7.6. ПРОСРОЧЕННАЯ ДЕБИТОРСКАЯ ЗАДОЛЖЕННОСТЬ ОРГАНИЗАЦИЙ, ОСУЩЕСТВЛЯЮЩИХ ДЕЯТЕЛЬНОСТЬ В СЕЛЬСКОМ ХОЗЯЙСТВЕ, ОХОТЕ И ПРЕДОСТАВЛЕНИИ УСЛУГ В ЭТИХ ОБЛАСТЯХ**

(на конец года)

	Просроченная дебиторская задолженность - всего	в том числе покупателей
<b>2005</b>		
Млрд. руб.	19,2	15,2
В процентах к итогу	100	78,9
<b>2010</b>		
Млрд. руб.	13,1	9,1
В процентах к итогу	100	69,9
<b>2011</b>		
Млрд. руб.	12,1	7,7
В процентах к итогу	100	64,0
<b>2012</b>		
Млрд. руб.	13,6	9,1
В процентах к итогу	100	66,7
<b>2013</b>		
Млрд. руб.	13,5	9,7
В процентах к итогу	100	72,2
<b>2014</b>		
Млрд. руб.	13,2	10,6
В процентах к итогу	100	80,5

**7.7. ЗАДОЛЖЕННОСТЬ ПОКУПАТЕЛЕЙ И ПОСТАВЩИКАМ ОРГАНИЗАЦИЙ, ОСУЩЕСТВЛЯЮЩИХ ДЕЯТЕЛЬНОСТЬ В СЕЛЬСКОМ ХОЗЯЙСТВЕ, ОХОТЕ И ПРЕДОСТАВЛЕНИИ УСЛУГ В ЭТИХ ОБЛАСТЯХ**

(на конец года)

	Задолженность покупателей		Задолженность поставщикам	
	всего	в том числе просроченная	всего	в том числе просроченная
<b>2005</b>				
Млрд. руб.	62,7	15,2	103,2	36,2
В процентах к итогу	100	24,2	100	35,1
<b>2010</b>				
Млрд. руб.	135,8	9,1	173,3	14,9
В процентах к итогу	100	6,7	100	8,6
<b>2011</b>				
Млрд. руб.	154,6	7,7	190,6	14,3
В процентах к итогу	100	5,0	100	7,5
<b>2012</b>				
Млрд. руб.	188,3	9,1	215,4	15,2
В процентах к итогу	100	4,8	100	7,1
<b>2013</b>				
Млрд. руб.	187,4	9,7	231,2	14,5
В процентах к итогу	100	5,2	100	6,3
<b>2014</b>				
Млрд. руб.	237,3	10,6	247,2	13,2
В процентах к итогу	100	4,5	100	5,4





**7.8. СРЕДНИЕ ЦЕНЫ ПРОИЗВОДИТЕЛЕЙ  
СЕЛЬСКОХОЗЯЙСТВЕННОЙ ПРОДУКЦИИ**  
(в среднем за год; рублей за тонну)

	2000	2005	2010	2011	2012	2013	2014
Зерновые и зернобобовые культуры - всего	2113	2519	4017	5348	6424	6824	6616
из них:							
пшеница	2179	2508	3867	5108	6409	6715	6849
рожь	1992	2346	3411	3924	4519	4912	4691
просо	1523	1860	3832	5158	3982	5241	5609
гречиха	4509	4581	8153	15676	10537	7205	8370
кукуруза	2616	2388	4681	5917	6751	6581	5799
ячмень	1822	2560	3395	4986	5903	6376	5516
зернобобовые культуры	3365	3216	5581	6991	8335	8395	8458
овес	1637	2488	3596	4495	4597	5782	4965
Бобы соевые	...	6473	11390	11561	13067	14987	16972
Семена рапса	...	...	...	...	14111	11862	10843
Семена подсолнечника	2882	5672	10605	11364	12458	12024	11534
Сахарная свекла	509	965	1636	1602	1419	1533	1877
Лен-долгунец волокно	7018	7537	13807	19018	20935	24124	22824
Картофель	3710	5234	9501	10308	7642	9447	12898
Овощи свежие или охлажденные	6764	15788	26546	28692	24508	31460	36306
из них:							
томаты (помидоры)	12595	25902	52599	46982	47677	50594	57961
огурцы	12436	26972	58163	53907	54392	56249	62025
лук репчатый	3878	4873	9719	9101	5730	7306	10595
капуста	2598	5404	11029	10842	6503	8227	10123
морковь	3857	6887	11309	12232	7503	9812	11481
свекла столовая	3513	5975	8298	11225	6614	8981	10403
Плоды косточковых культур	4487	10521	25596	31053	39338	31554	31561
Плоды семечковых культур	5181	8418	18004	19111	20234	21496	22679
Плоды ягодных культур	12622	22379	57469	70562	85460	81821	75096
Виноград	4232	9043	15365	14919	20196	16457	16780
Культуры бахчевые продовольственные	901	1168	2331	2752	3080	2881	8481
Скот и птица (в живом весе) - всего	18437	41304	56720	62004	65408	61504	75256
из них:							
скот крупный рогатый живой	14142	34003	55951	64989	73097	72128	74405
свиньи живые	20152	50420	69748	76386	83243	71675	94081
овцы и козы живые	12009	29199	45174	50902	62902	74286	70978
птица сельскохозяйственная живая	20481	40813	52966	54547	55173	54358	63654
Молоко сырое крупного рогатого скота	3633	6680	12370	14135	13604	15875	19614
Яйца куриные, за 1000 шт.	978	1712	2341	2537	2704	3197	3407
Шерсть (стриженная невытара)	24307	24480	29485	51169	62294	62270	63834



**7.9. ИНДЕКСЫ ЦЕН ПРОИЗВОДИТЕЛЕЙ СЕЛЬСКОХОЗЯЙСТВЕННОЙ ПРОДУКЦИИ**  
(в процентах к предыдущему году)

	2000	2005	2010	2011	2012	2013	2014
<b>Сельское хозяйство</b>	<b>136,5</b>	<b>109,6</b>	<b>106,5</b>	<b>118,6</b>	<b>99,5</b>	<b>107,8</b>	<b>107,9</b>
<b>Растениеводство</b>	<b>162,5</b>	<b>98,4</b>	<b>104,7</b>	<b>133,2</b>	<b>90,6</b>	<b>119,3</b>	<b>95,3</b>
Зерновые и зернобобовые культуры	180,1	90,3	95,7	136,4	102,9	124,5	93,1
из них:							
пшеница	180,1	85,7	94,2	133,4	106,5	125,8	94,0
рожь	188,6	112,3	91,3	132,8	92,2	128,7	95,0
просо	177,0	85,4	102,3	145,3	83,1	110,3	101,3
гречиха	209,0	95,8	149,0	205,2	68,5	87,9	85,0
кукуруза	141,0	84,6	115,5	137,7	94,0	122,6	81,0
ячмень	187,8	101,0	95,9	147,0	101,7	122,8	91,4
зернобобовые культуры	151,3	99,4	100,8	126,3	100,8	117,4	98,1
овес	171,0	107,9	93,1	138,0	99,9	126,8	94,9
Бобы соевые	...	106,2	102,4	103,4	98,3	115,3	105,8
Семена рапса	...	...	...	...	111,1	103,8	85,9
Семена подсолнечника	133,5	112,1	129,4	141,6	73,0	128,4	77,5
Сахарная свекла	145,0	103,8	128,3	115,8	80,8	100,4	109,7
Лен-долгунец волокно	191,2	104,9	93,8	113,9	107,1	103,1	92,5
Картофель	131,1	115,5	114,5	160,4	57,2	117,4	129,6
Овощи - всего	132,1	121,6	119,8	109,1	84,5	109,8	106,7
из них:							
томаты (помидоры)	135,9	124,0	108,9	99,0	97,4	109,2	107,5
огурцы	154,1	112,2	114,3	103,5	96,7	109,5	103,6
лук репчатый	128,4	90,2	148,6	137,5	51,0	108,2	131,5
капуста	93,9	158,1	151,0	113,3	57,1	115,3	114,0
морковь	127,5	130,9	118,3	121,2	61,0	108,6	113,4
свекла столовая	115,7	127,2	102,5	145,0	63,5	116,3	109,9
Плоды косточковых культур	178,2	118,8	104,0	128,0	115,0	89,2	100,3
Плоды семечковых культур	138,4	127,7	95,0	130,3	102,4	101,6	101,4
Плоды ягодных культур	152,5	113,1	111,7	121,3	114,1	103,7	103,5
Виноград	183,8	98,1	99,8	107,1	91,5	109,5	94,9
Культуры бахчевые продовольственные	131,5	107,6	107,0	101,2	87,1	98,2	101,8
<b>Животноводство</b>	<b>122,1</b>	<b>117,5</b>	<b>107,7</b>	<b>108,9</b>	<b>104,6</b>	<b>102,6</b>	<b>115,6</b>
Скот и птица в (живом весе) - всего	124,1	122,3	99,7	107,5	107,5	96,9	114,3
из них:							
скот крупный рогатый живой	126,9	127,1	103,8	117,6	109,3	98,1	103,7
свины живые	122,2	129,0	98,7	106,8	109,2	91,7	123,6
овцы и козы живые	141,1	120,4	107,7	108,9	114,1	111,5	100,0
птица сельскохозяйственная живая	116,9	113,3	98,4	103,9	105,9	99,4	111,9
Молоко сырое крупного рогатого скота	123,9	113,9	126,8	112,5	96,5	112,6	122,6
Яйца куриные	114,1	107,5	100,1	106,5	107,6	115,7	108,4
Шерсть (стриженная немытая)	181,8	103,7	98,3	112,4	112,3	106,8	101,5



**7.10. СРЕДНИЕ ЦЕНЫ НА ПРОМЫШЛЕННЫЕ ТОВАРЫ И УСЛУГИ,  
ПРИОБРЕТЕННЫЕ СЕЛЬСКОХОЗЯЙСТВЕННЫМИ ОРГАНИЗАЦИЯМИ<sup>1)</sup>**  
(в среднем за год; тыс. рублей)

	2000	2005	2010	2011	2012	2013	2014
Плуги общего назначения, за шт.	38,2	192,2	538,0	746,8	616,5	762,6	1001,0
Культиваторы для сплошной обработки почвы, за шт.	38,9	213,8	539,8	571,6	729,0	859,9	1056,1
Сеялки тракторные (без туковых), за шт.	69,5	324,9	1045,4	1122,2	1348,8	1594,3	2153,9
Жатки рядковые, за шт.	76,1	253,3	684,7	723,7	965,9	920,8	942,4
Комбайны зерноуборочные, за шт.	664,5	2580,8	4644,6	4761,6	5779,8	6069,7	6334,1
Машины для животноводства, за шт.	48,7	268,4	262,0	266,8	149,1	236,8	214,5
в том числе:							
дробилки для кормов	...	...	247,6	278,8	268,7	500,6	260,3
измельчители грубых и сочных кормов	...	...	749,7	751,2	857,2	754,8	896,0
установки доильные	...	...	1606,5	1541,9	1390,9	1713,3	1416,6
автопоилки для ферм крупного рогатого скота	...	...	6,0	9,9	5,6	8,3	11,7
раздатчики кормов для ферм крупного рогатого скота	...	...	524,2	673,4	633,2	654,6	634,6
Машины и оборудование для птицеводства, за шт.	178,6	552,0	68,6	409,3	106,7	760,8	46,1
Тракторы сельскохозяйственные универсальные общего назначения, универсально-пропашные и специальные, за шт.	265,8	939,6	1645,6	1877,4	2322,5	2640,7	3107,8
Автомобили, за шт.	126,9	385,4	815,2	1893,5	1136,6	970,1	1024,6
в том числе средства автотранспортные грузовые	150,2	506,0	1133,2	3558,4	1901,2	1396,8	1419,2
Удобрения и соединения азотные, за т							
в том числе:							
азотные	1,2	7,9	21,8	25,7	29,8	32,4	34,8
фосфорные	2,7	7,7	21,3	35,8	31,2	25,1	26,6
калийные	1,5	6,7	16,4	17,6	19,9	24,2	24,4
Горючее и смазочные материалы, за т							
в том числе:							
бензины автомобильные	6,5	14,7	21,2	26,3	28,2	32,2	38,8
топливо дизельное	5,4	13,7	17,1	20,4	24,6	31,2	33,0
масла смазочные (всех видов)	8,5	18,9	31,9	40,0	51,0	46,0	62,4
мазут	2,5	5,3	10,2	12,1	12,6	13,6	14,6
Корма для птиц, свиней и крупного рогатого скота, за т	3,2	5,3	9,8	11,3	12,0	13,2	13,4
Цемент, за т	0,7	2,2	3,6	4,2	4,6	4,5	4,5
Кирпич строительный (включая камни), за тыс. условных кирпичей	0,8	3,9	7,3	8,1	7,5	9,7	10,9
Древесина необработанная, за м <sup>3</sup>	0,4	0,6	1,6	1,8	1,4	1,7	1,9
Пиломатериалы обрезные, за м <sup>3</sup>	...	2,3	4,9	5,5	5,5	6,1	5,5
Пиломатериалы необрезные, за м <sup>3</sup>	...	1,9	3,5	3,6	3,9	4,4	4,2
Электроэнергия, за тыс. кВт·ч	0,3	1,4	3,4	3,8	3,5	4,0	4,4
Уголь, за т	0,3	0,7	1,4	1,6	1,6	1,8	1,8
Газ горючий природный (газ естественный), за тыс. м <sup>3</sup>	0,4	1,5	3,5	4,0	4,3	5,0	5,4
Газ горючий природный сжиженный, за т	3,0	10,5	13,9	15,9	21,0	20,4	25,5

<sup>1)</sup> С учетом всех накладных расходов.



**7.11. ИНДЕКСЫ ЦЕН НА ПРОМЫШЛЕННЫЕ ТОВАРЫ И УСЛУГИ, ПРИОБРЕТЕННЫЕ СЕЛЬСКОХОЗЯЙСТВЕННЫМИ ОРГАНИЗАЦИЯМИ**  
(в процентах к предыдущему году)

	2000	2005	2010	2011	2012	2013	2014
<b>Промышленные товары и услуги</b>	<b>148,5</b>	<b>115,7</b>	<b>109,1</b>	<b>112,0</b>	<b>106,2</b>	<b>110,0</b>	<b>104,8</b>
Промышленные товары	148,6	115,7	109,1	112,1	106,2	110,1	104,8
из нее:							
машины сельскохозяйственные для растениеводства	121,4	113,7	102,9	106,9	104,7	102,7	104,9
машины для животноводства, птицеводства и кормопроизводства	131,0	112,5	104,9	105,8	104,6	102,9	105,2
тракторы	125,4	113,8	103,3	106,9	105,2	102,3	104,5
автомобили	114,6	110,5	105,6	106,8	102,0	103,9	105,3
удобрения и соединения азотные	117,9 <sup>1)</sup>	115,4 <sup>1)</sup>	111,1	122,8	108,8	103,3	104,9
горючее и смазочные материалы	176,6	125,1	109,2	120,0	113,2	116,7	106,8
корма для птиц, свиней и крупного рогатого скота	145,9	101,1	109,8	110,4	103,8	112,5	102,8
материалы для строительства	135,0	130,6	100,7	114,9	109,4	104,0	104,6
материалы из древесины	145,1	112,1	105,3	107,9	104,8	104,2	105,8
электроэнергия	144,0	123,0	113,8	111,9	100,3	108,6	106,5
топливо	130,3	124,5	119,7	114,8	107,3	111,7	108,0
Услуги <sup>2)</sup>	139,7	116,7	105,2	104,2	106,1	105,6	104,2

<sup>1)</sup> Минеральные удобрения.

<sup>2)</sup> В 2000, 2005 гг. – услуги агрохимической службы.



**7.12. ИНДЕКСЫ ЦЕН ПРОИЗВОДИТЕЛЕЙ СЕЛЬСКОХОЗЯЙСТВЕННОЙ ПРОДУКЦИИ  
И ПРОМЫШЛЕННЫХ ТОВАРОВ И УСЛУГ, ПРИОБРЕТЕННЫХ  
СЕЛЬСКОХОЗЯЙСТВЕННЫМИ ОРГАНИЗАЦИЯМИ**  
(в процентах к предыдущему году)

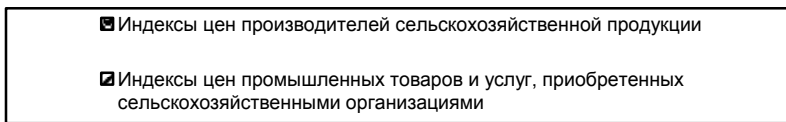
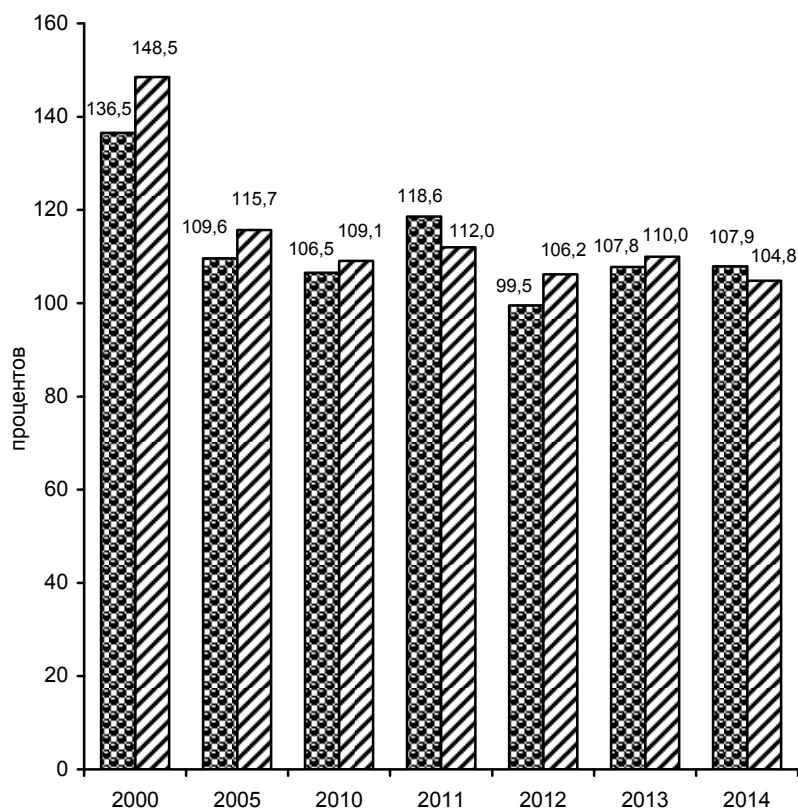

**7.13. СРЕДНИЕ ПОТРЕБИТЕЛЬСКИЕ ЦЕНЫ НА ОТДЕЛЬНЫЕ ВИДЫ  
ПРОДОВОЛЬСТВЕННЫХ ТОВАРОВ**

(на конец года; рублей за килограмм)

	2000	2005	2010	2011	2012	2013	2014
Говядина (кроме бескостного мяса)	52,72	115,77	197,64	234,49	248,47	244,55	272,28
Свинина (кроме бескостного мяса)	58,45	131,64	198,35	210,89	220,09	214,18	272,36
Баранина (кроме бескостного мяса)	60,84	138,64	240,47	255,61	301,48	288,12	306,58
Куры охлажденные и мороженые	48,80	81,35	105,14	103,57	117,26	107,03	136,14
Колбаса вареная <sup>1)</sup>	77,97	142,85	235,96	270,28	288,23	302,94	310,54
Масло сливочное	69,12	102,42	239,55	256,48	260,84	308,92	357,54
Масло подсолнечное	23,20	40,06	72,60	76,79	78,51	75,47	78,09
Молоко питьевое цельное пастеризованное 2,5-3,2% жирности <sup>2)</sup> , за л	9,70	17,35	31,99	32,52	33,88	38,64	43,81
Сметана	38,43	62,72	112,95	117,41	121,17	136,39	156,12
Творог жирный	38,89	78,64	167,28	178,44	186,07	209,12	246,31
Сыры сычужные твердые и мягкие	85,17	138,72	263,20	273,43	272,57	326,89	388,81
Яйца куриные, за 10 шт.	16,57	24,50	38,56	41,25	43,34	56,01	58,76
Сахар-песок	15,62	19,69	40,62	30,22	31,58	32,32	44,97
Мед пчелиный натуральный	78,88	157,29	371,20	400,51	399,85	404,71	415,93
Мука пшеничная	8,08	11,91	21,45	19,76	25,19	26,83	29,46
Хлеб из ржаной муки и из смеси муки ржаной и пшеничной	7,76	14,89	28,07	28,26	31,52	34,32	36,99
Хлеб и булочные изделия из пшеничной муки высшего сорта	12,19	22,24	42,60	45,36	50,51	55,11	58,75
Хлеб и булочные изделия из пшеничной муки 1 и 2 сортов	9,15	16,70	29,41	29,83	33,62	36,12	38,21
Рис шлифованный	13,03	21,36	42,14	40,65	39,80	43,51	53,03
Крупа манная	10,31	14,02	25,60	23,75	28,60	31,89	34,26
Пшено	7,33	11,19	38,13	30,55	26,65	27,90	32,50
Крупа гречневая-ядрица	16,19	20,64	76,01	63,37	43,13	37,56	67,07
Крупы овсяная и перловая	7,58	10,38	21,53	21,26	24,19	26,50	27,78
Горох и фасоль	13,58	14,92	32,37	30,59	33,02	36,10	41,12
Вермишель	15,65	23,15	43,46	46,16	47,63	50,56	56,12
Макаронные изделия из пшеничной муки высшего сорта	17,52	25,68	47,77	46,18	48,87	50,67	55,18
Картофель	5,19	9,72	28,94	14,26	16,07	23,18	26,66
Капуста белокочанная свежая	4,75	10,21	28,22	10,61	15,65	17,30	25,55
Лук репчатый	6,11	12,77	27,41	16,03	16,70	21,36	26,47
Свекла столовая	5,70	12,34	26,01	16,18	18,59	23,75	24,39
Морковь	6,09	13,25	31,71	21,04	24,00	27,29	31,12
Яблоки	22,02	36,87	62,37	63,59	62,54	63,26	76,70

Регистрировались цены:

<sup>1)</sup> в 2000-2013 гг. – на колбасу вареную высшего сорта;

<sup>2)</sup> в 2005 г. – на молоко цельное пастеризованное, стерилизованное 2,5-3,2% жирности.



**7.14. ИНДЕКСЫ ПОТРЕБИТЕЛЬСКИХ ЦЕН НА ОТДЕЛЬНЫЕ ГРУППЫ  
ПРОДОВОЛЬСТВЕННЫХ ТОВАРОВ**

(декабрь к декабрю предыдущего года; в процентах)

	2000	2005	2010	2011	2012	2013	2014
<b>Продовольственные товары - всего</b>	117,9	109,6	112,9	103,9	107,5	107,3	115,4
продукты питания	117,1	109,9	113,7	103,2	106,7	106,1	115,7
из них:							
мясо и птица	128,3	118,6	105,3	109,2	108,3	97,0	120,1
масло и жиры	97,2	105,0	123,6	105,7	103,3	108,4	110,6
молоко и молочная продукция	121,1	110,5	116,7	106,3	104,4	113,1	114,4
сыр	113,6	112,0	119,9	103,4	101,1	118,0	118,2
яйца	111,7	86,1	113,2	106,2	105,1	128,8	104,6
сахар	170,7	99,9	122,5	74,5	106,0	102,6	140,0
кондитерские изделия	109,9	106,4	106,6	110,5	106,1	105,9	110,9
чай, кофе	104,5	106,7	103,5	110,6	105,6	103,8	111,9
соль, соусы, специи, концентраты	107,9	106,7	103,5	107,9	106,8	104,2	109,4
хлеб и хлебобулочные изделия	116,5	103,0	107,6	108,9	112,0	108,0	107,5
крупы и бобовые	83,6	100,2	158,8	92,0	93,0	103,2	134,6
макаронные изделия	108,4	101,9	104,7	103,4	107,6	104,7	108,4
картофель	92,6	118,8	202,6	47,8	110,9	143,9	115,2
овощи	100,4	121,6	167,1	57,3	119,8	112,9	122,0
фрукты и цитрусовые	96,8	108,1	112,3	96,6	107,7	99,7	123,7
безалкогольные напитки	116,5	109,7	105,5	109,9	106,6	104,8	108,9
алкогольные напитки	125,0	107,6	108,3	108,4	112,1	114,6	113,7



**7.15. СТРУКТУРА РОЗНИЧНЫХ ЦЕН НА ОТДЕЛЬНЫЕ ВИДЫ  
ПРОДОВОЛЬСТВЕННЫХ ТОВАРОВ в 2014 г.<sup>1)</sup>**  
(на конец года; в процентах к розничной цене)

	Стоимость сырья и основных материалов	Расходы на производство, включая коммерческие расходы	Полная себестоимость единицы продукции	Прибыль (-) убыток промышленных предприятий	НДС, акциз и другие виды налогов	Отпускная цена с НДС и другими видами налогов	Плата за доставку продукции (товара) покупателям, осуществляемую перерабатывающим предприятием	Оборот сферы обращения, включая НДС, начисленный организацией розничной торговли
Говядина (кроме бескостного мяса)	61,39	7,75	69,14	4,85	5,46	79,45	0,01	20,54
Свинина (кроме бескостного мяса)	51,46	8,51	59,97	3,77	5,29	69,03	0,13	30,84
Куры охлажденные и мороженые	39,59	22,69	62,28	9,61	6,15	78,04	0,13	21,83
Колбаса вареная высшего сорта	46,61	16,69	63,30	5,40	6,71	75,41	0,17	24,42
Масло сливочное	59,81	20,73	80,54	-4,66	7,21	83,09	0,05	16,86
Масло подсолнечное	33,34	7,84	41,18	4,06	3,98	49,22	0,08	50,70
Молоко питьевое цельное пастеризованное 2,5%-3,2% жирности	45,44	23,07	68,51	4,43	6,59	79,53	0,37	20,10
Сметана 15-20% жирности	44,78	23,27	68,05	6,73	7,15	81,93	0,18	17,89
Творог жирный	41,35	19,94	61,29	6,83	6,58	74,70	0,31	24,99
Творог нежирный	39,80	19,27	59,07	8,24	6,22	73,53	0,23	26,24
Сыры сычужные твердые и мягкие	47,45	14,15	61,60	2,26	5,43	69,29	0,02	30,69
Яйца куриные	36,33	23,40	59,73	13,37	2,91	76,01	0,04	23,95
Сахар-песок из сахарной свеклы	29,16	16,13	45,29	9,09	5,47	59,85	0,14	40,01
Макаронные изделия из пшеничной муки высшего сорта	29,73	12,77	42,50	5,66	4,65	52,81	0,20	46,99
Водка крепостью 40% об. спирта и выше	8,43	8,72	17,15	4,58	48,84	70,57	0,02	29,41
Мука пшеничная высшего сорта	28,59	9,68	38,27	2,97	3,81	45,05	0,24	54,71
Хлеб и булочные изделия из пшеничной муки 1 и 2 сортов	27,27	44,22	71,49	2,15	6,85	80,49	0,64	18,87
Хлеб и булочные изделия из пшеничной муки высшего сорта	25,59	41,20	66,79	8,78	7,16	82,73	0,63	16,64
Хлеб из ржаной муки и смеси муки ржаной и пшеничной	24,00	46,49	70,49	3,14	6,85	80,48	0,79	18,73

<sup>1)</sup> Данные приведены по материалам выборочного обследования структуры розничной цены на отдельные виды продовольственных товаров за 2014 г., проведенного на предприятиях, осуществляющих производство пищевых продуктов и напитков, а также в организациях розничной торговли.





**7.16. СООТНОШЕНИЕ ПОТРЕБИТЕЛЬСКИХ ЦЕН НА ОСНОВНЫЕ ВИДЫ  
ПРОДОВОЛЬСТВЕННЫХ ТОВАРОВ С ЦЕНОЙ НА ГОВЯДИНУ<sup>1)</sup>**

(на конец года; в процентах)

	2000	2005	2010	2011	2012	2013	2014
Говядина (кроме бескостного мяса)	100	100	100	100	100	100	100
Свинина (кроме бескостного мяса)	111	114	100	90	89	88	100
Куры охлажденные и мороженые	93	70	53	44	47	44	50
Масло сливочное	131	88	121	109	105	126	131
Масло подсолнечное	44	35	37	33	32	31	29
Молоко питьевое цельное пастеризованное 2,5-3,2% жирности	18	15	16	14	14	16	16
Творог жирный	74	68	85	76	75	86	90
Яйца куриные	31	21	20	18	17	23	22
Сахар-песок	30	17	21	13	13	13	17
Мука пшеничная	15	10	11	8	10	11	11
Хлеб и булочные изделия из пшеничной муки высшего сорта	23	19	22	19	20	23	22
Рис шлифованный	25	18	21	17	16	18	19
Крупа гречневая - ядрица	31	18	38	27	17	15	25
Пшено	14	10	19	13	11	11	12
Макаронные изделия из пшеничной муки высшего сорта	33	22	24	20	20	21	20
Картофель	10	8	15	6	6	9	10
Капуста белокочанная свежая	9	9	14	5	6	7	9
Лук репчатый	12	11	14	7	7	9	10
Морковь	12	11	16	9	10	11	11
Яблоки	42	32	32	27	25	26	28
Водка крепостью 40% об. спирта и выше	159	129	116	109	127	166	201

<sup>1)</sup> Цены за килограмм; молоко, водка – за литр; яйца – за 10 шт.



## 8. ПОТРЕБЛЕНИЕ ПРОДУКТОВ ПИТАНИЯ

В разделе приведены данные, характеризующие продовольственные ресурсы и их использование, уровень потребления основных продуктов питания, структуру их энергетической ценности.

Информация о **продовольственных ресурсах и их использовании** формируется на базе данных форм федерального статистического наблюдения, данных обследования домашних хозяйств, таможенной статистики и других сведений, характеризующих источники образования продовольственных ресурсов и направления их использования за календарный год.

Балансы продовольственных ресурсов содержат данные как по сырым продуктам, так и по продуктам их переработки в переводе на основной вид продукции (по соответствующим коэффициентам).

**Потребление основных продуктов питания на душу населения** определяется на основе балансов продовольственных ресурсов. При расчетах потребления продуктов на душу населения используются данные о среднегодовой численности населения в соответствующем году.

В общем объеме потребления населением основных продуктов питания учитываются соответственно:

- мясо различных видов животных, субпродукты I и II категорий в натуре, мясопродукты (колбаса, мяскопчености, мясные и мясорастительные консервы, котлеты, пельмени и т.п.) в пересчете на мясо, жиры животные пищевые в пересчете на жир-сырец;
- молоко и молочные продукты (масло животное, сыр, брынза, сливки, сметана, творог, мороженое, молочные консервы, сухое молоко и т.п.) в пересчете на молоко;
- яйца всякой домашней птицы, яичный порошок и меланж в пересчете на яйца;
- рыба и рыбопродукты;
- сахар;
- растительное масло;
- мука, крупа, зерно в натуре, хлеб печеный и макаронные изделия в пересчете на муку;
- картофель, овощи и продовольственные бахчевые культуры, фрукты и ягоды (свежие, сушеные, соленые, переработанные на консервы, маринованные и др. в пересчете на свежие).

В соответствии с Методикой составления баланса рыбы и рыбопродуктов для определения среднедушевого уровня их потребления, согласованной с Министерством сельского хозяйства Российской Федерации и Федеральным агентством по рыболовству и утвержденной приказом Росстата от 21.10.2013. № 419, оценка потребления рыбы и рыбопродуктов на душу населения осуществляется в живом весе (весе сырца) в целом по Российской Федерации.

Уровень самообеспечения страны основной сельскохозяйственной продукцией определяется, как отношение производства продукции на территории страны к внутреннему ее потреблению.



ПОТРЕБЛЕНИЕ ПРОДУКТОВ ПИТАНИЯ

**8.1. РЕСУРСЫ И ИСПОЛЬЗОВАНИЕ ЗЕРНА  
(без продуктов переработки)**

(миллионов тонн)

	2000	2005	2010	2011	2012	2013	2014
<b>Ресурсы</b>							
Запасы на начало года	31,6	43,6	69,5	51,7	59,0	43,1	52,6
Производство (валовой сбор в весе после доработки)	65,4	77,8	61,0	94,2	70,9	92,4	105,3
Импорт	4,7	1,5	0,4	0,7	1,2	1,5	0,9
Итого ресурсов	101,7	122,9	130,9	146,6	131,1	137,0	158,8
<b>Использование</b>							
Производственное потребление	22,3	22,0	20,4	20,9	20,5	20,0	21,0
в том числе:							
на семена	11,5	10,8	10,1	10,3	10,5	10,4	10,9
на корм скоту и птице	10,8	11,2	10,3	10,6	10,0	9,6	10,1
Переработано на муку, крупу, комбикорма и другие цели	40,6	44,0	43,9	47,4	43,8	44,5	46,4
Потери	0,8	0,9	0,9	0,9	1,1	1,2	1,0
Экспорт	1,3	12,2	13,9	18,3	22,5	19,0	30,1
Личное потребление	0,1	0,1	0,1	0,1	0,1	0,1	0,1
Запасы на конец года	36,6	43,7	51,7	59,0	43,1	52,2	60,2

**8.2. РЕСУРСЫ И ИСПОЛЬЗОВАНИЕ КАРТОФЕЛЯ**

(тысяч тонн)

	2000	2005	2010	2011	2012	2013	2014
<b>Ресурсы</b>							
Запасы на начало года	15813	17144	20369	14691	19930	19846	20583
Производство	29465	28117	21141	32681	29533	30184	31502
Импорт	566	525	1122	1539	735	764	1045
Итого ресурсов	45844	45786	42632	48911	50198	50794	53130
<b>Использование</b>							
Производственное потребление	12896	11390	11725	11743	12596	12394	12808
Потери	895	1040	1299	1469	1752	1984	2066
Экспорт	26	32	85	49	48	74	69
Личное потребление	15805	15489	14832	15720	15956	15989	16287
Запасы на конец года	16222	17835	14691	19930	19846	20353	21900

**8.3. РЕСУРСЫ И ИСПОЛЬЗОВАНИЕ ОВОЩЕЙ И ПРОДОВОЛЬСТВЕННЫХ  
БАХЧЕВЫХ КУЛЬТУР**

(тысяч тонн)

	2000	2005	2010	2011	2012	2013	2014
<b>Ресурсы</b>							
Запасы на начало года	4979	6647	7009	6402	7516	7375	7493
Производство	11359	12098	13278	16270	16079	16109	16885
Импорт	2273	3508	3158	3155	2806	2817	2929
Итого ресурсов	18611	22253	23445	25827	26401	26301	27307
<b>Использование</b>							
Производственное потребление	1403	1488	1662	1876	1975	1996	2006
Потери	388	373	412	469	561	547	552
Экспорт	169	898	543	860	890	658	750
Личное потребление	11476	12388	14426	15106	15600	15712	16166
Запасы на конец года	5175	7106	6402	7516	7375	7388	7833



ПОТРЕБЛЕНИЕ ПРОДУКТОВ ПИТАНИЯ

**8.4. РЕСУРСЫ И ИСПОЛЬЗОВАНИЕ ФРУКТОВ И ЯГОД**

(тысяч тонн)

	2000	2005	2010	2011	2012	2013	2014
<b>Ресурсы</b>							
Запасы на начало года	907	1503	1618	1753	2133	2448	2670
Производство	2969	2723	2474	2927	2931	3380	3525
Импорт	2640	4613	6780	6971	7084	7201	6680
Итого ресурсов	6516	8839	10872	11651	12148	13029	12875
<b>Использование</b>							
Производственное потребление	612	640	728	863	798	975	1058
Потери	56	91	93	93	102	103	111
Экспорт	47	99	56	43	91	139	136
Личное потребление	4659	6501	8242	8519	8709	9180	9318
Запасы на конец года	1142	1508	1753	2133	2448	2632	2252

**8.5. РЕСУРСЫ И ИСПОЛЬЗОВАНИЕ МЯСА И МЯСОПРОДУКТОВ**

(тысяч тонн)

	2000	2005	2010	2011	2012	2013	2014
<b>Ресурсы</b>							
Запасы на начало года	560	592	804	802	791	838	870
Производство <sup>1)</sup>	4446	4972	7167	7520	8090	8545	9070
Импорт	2095	3094	2855	2707	2710	2480	1952
Итого ресурсов	7101	8658	10826	11029	11591	11863	11892
<b>Использование</b>							
Производственное потребление	57	54	37	36	56	51	56
Потери	14	16	19	17	23	19	18
Экспорт	35	67	97	76	128	117	135
Личное потребление	6564	7871	9871	10109	10546	10812	10876
Запасы на конец года	431	650	802	791	838	864	807

<sup>1)</sup> Скот и птица на убой (в убойном весе).

**8.6. РЕСУРСЫ И ИСПОЛЬЗОВАНИЕ МОЛОКА И МОЛОКОПРОДУКТОВ**

(тысяч тонн)

	2000	2005	2010	2011	2012	2013	2014
<b>Ресурсы</b>							
Запасы на начало года	1322	1693	1857	1866	1995	2032	1982
Производство	32259	30826	31847	31646	31756	30529	30791
Импорт	4718	7115	8159	7938	8516	9445	9155
Итого ресурсов	38299	39634	41863	41450	42267	42006	41928
<b>Использование</b>							
Производственное потребление	5205	4097	4271	3622	3919	3742	3482
Потери	31	17	29	30	29	32	36
Экспорт	507	493	460	614	645	628	629
Личное потребление	31317	33250	35237	35189	35642	35633	35661
Запасы на конец года	1239	1777	1866	1995	2032	1971	2120



ПОТРЕБЛЕНИЕ ПРОДУКТОВ ПИТАНИЯ

**8.7. РЕСУРСЫ И ИСПОЛЬЗОВАНИЕ ЯИЦ И ЯЙЦЕПРОДУКТОВ**

(миллионов штук)

	2000	2005	2010	2011	2012	2013	2014
<b>Ресурсы</b>							
Запасы на начало года	703	785	1082	1024	1116	1169	1146
Производство	34085	37091	40600	41113	42033	41286	41859
Импорт	1168	882	901	1191	1345	1206	1235
Итого ресурсов	35956	38758	42583	43328	44494	43661	44240
<b>Использование</b>							
Производственное потребление	1634	1883	2829	3052	3313	3451	3528
Потери	34	50	102	99	90	86	72
Экспорт	326	197	244	278	418	400	305
Личное потребление	33291	35648	38384	38783	39504	38585	39281
Запасы на конец года	671	980	1024	1116	1169	1139	1054

**8.8. РЕСУРСЫ И ИСПОЛЬЗОВАНИЕ РЫБЫ И РЫБОПРОДУКТОВ**

(в живом весе – весе сырца; тысяч тонн)

	2011	2012	2013	2014
<b>Ресурсы:</b>				
Запасы на начало года	652	724	846	789
Улов рыбы и добыча других видов водных ресурсов	4402	4485	4522	4419
Импорт	1889	2020	2121	1979
Итого ресурсов	6943	7229	7489	7187
<b>Использование:</b>				
Переработано на непищевые цели	402	390	424	476
Потери	34	35	36	36
Экспорт	2500	2401	2694	2491
Личное потребление	3283	3557	3558	3328
Запасы на конец года	724	846	777	856

**8.9. ПОТРЕБЛЕНИЕ ОСНОВНЫХ ПРОДУКТОВ ПИТАНИЯ**

(на душу населения в год; килограммов)

	2000	2005	2010	2011	2012	2013	2014
Мясо и мясопродукты (в пересчете на мясо)	45	55	69	71	74	75	74
Мясо и мясопродукты (в пересчете на мясо; без субпродуктов II категории и жира-сырца)	41	51	64	65	68	69	69
Молоко и молокопродукты (в пересчете на молоко)	215	234	247	246	249	248	244
Яйца и яйцепродукты, шт.	229	250	269	271	276	269	269
Картофель	109	109	104	110	111	111	111
Овощи и продовольственные бахчевые культуры	79	87	101	106	109	109	111
Фрукты и ягоды	32	46	58	60	61	64	64
Рыба и рыбопродукты (в живом весе (весе сырца))	...	...	...	23,0	24,8	24,8	22,8
Сахар	35	38	39	40	40	40	40
Масло растительное	9,9	12,1	13,4	13,5	13,7	13,7	13,8
Хлебные продукты (хлеб и макаронные изделия в пересчете на муку, мука, крупа, бобовые)	117	121	120	119	119	118	118



**8.10. ПОТРЕБЛЕНИЕ ОСНОВНЫХ ПРОДУКТОВ ПИТАНИЯ**  
(на душу населения в год; килограммов)

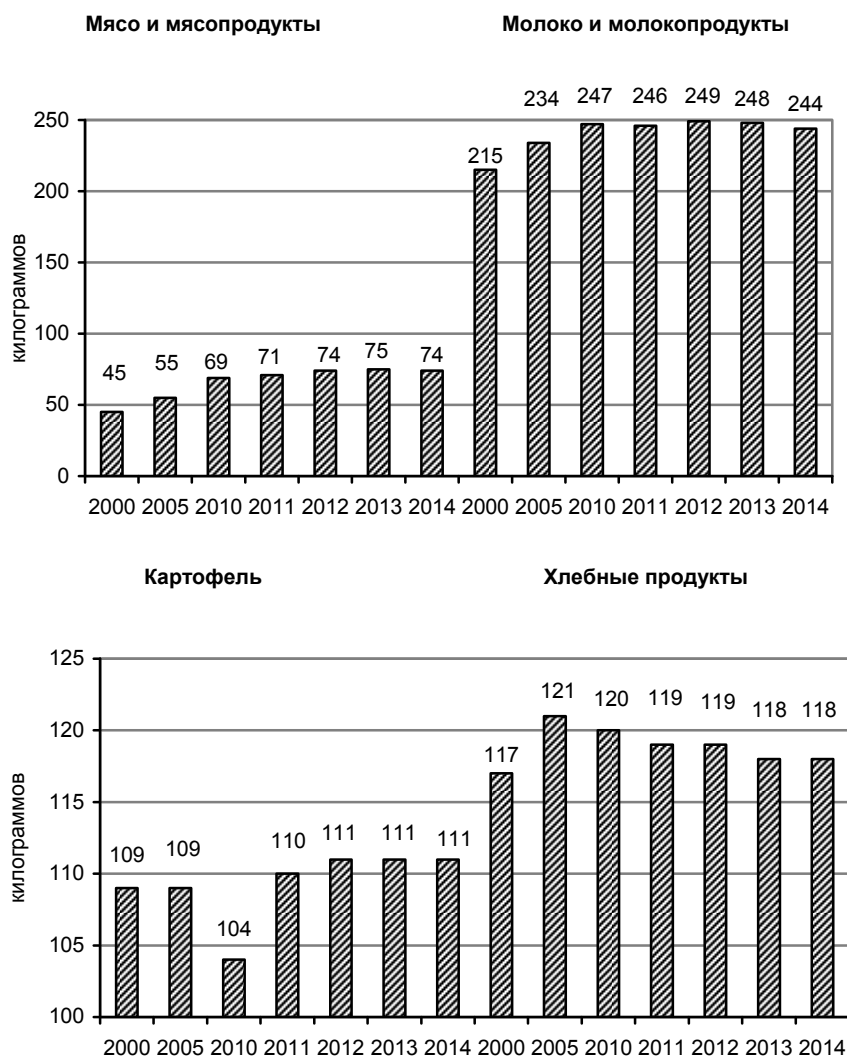

ПОТРЕБЛЕНИЕ ПРОДУКТОВ ПИТАНИЯ

**8.11. УРОВЕНЬ САМООБЕСПЕЧЕНИЯ ОСНОВНОЙ СЕЛЬСКОХОЗЯЙСТВЕННОЙ ПРОДУКЦИЕЙ**

(процентов)

	2000	2005	2010	2011	2012	2013	2014
Зерно	102,5	116,3	93,3	135,9	108,3	140,6	153,7
Мясо	67,0	62,6	72,2	74,0	76,1	78,5	82,8
Молоко	88,3	82,5	80,5	81,5	80,2	77,5	78,6
Яйца	97,5	98,7	98,3	98,0	98,0	98,0	97,6
Картофель	99,6	100,7	75,9	113,0	97,5	99,4	101,1
Овощи и плодово-ягодные бахчевые культуры	85,6	84,9	80,5	93,2	88,7	88,2	90,2

**8.12. СТРУКТУРА ЭНЕРГЕТИЧЕСКОЙ ЦЕННОСТИ ОСНОВНЫХ ПРОДУКТОВ ПИТАНИЯ, ПОТРЕБЛЕННЫХ НАСЕЛЕНИЕМ**

(по данным выборочного обследования бюджетов домашних хозяйств; в процентах к итогу)

	2000	2005	2010	2011	2012	2013	2014
<b>Энергетическая ценность всех потребленных продуктов питания</b>	<b>100</b>	<b>100</b>	<b>100</b>	<b>100</b>	<b>100</b>	<b>100</b>	<b>100</b>
в том числе:							
хлеба и хлебных продуктов <sup>1)</sup>	38,8	40,2	36,9	36,4	36,2	35,5	35,7
картофеля	6,3	4,8	4,0	3,9	3,9	3,7	3,6
овощей и бахчевых	2,3	2,5	2,5	2,6	2,6	2,6	2,6
фруктов и ягод <sup>2)</sup>	1,4	2,6	3,6	3,6	3,7	3,9	3,9
сахара и кондитерских изделий	16,5	13,0	12,3	12,3	12,2	12,2	12,1
мяса и мясопродуктов	12,1	13,2	15,9	16,4	16,6	17,1	17,2
молока и молокопродуктов	9,8	10,8	11,7	11,8	12,0	12,2	12,0
яиц	1,7	1,6	1,7	1,7	1,7	1,7	1,7
маргарина и других жиров	1,2	1,1	0,7	0,7	0,7	0,7	0,6
масла растительного	8,7	8,9	9,1	8,9	8,7	8,7	8,8
рыбы и рыбопродуктов	1,2	1,3	1,6	1,7	1,7	1,7	1,8

<sup>1)</sup> С 2002 г., с переходом на классификатор индивидуального потребления домашних хозяйств по целям, в состав хлебных продуктов включаются мучные кондитерские изделия, учитываемые ранее по статье "сахар и кондитерские изделия".

<sup>2)</sup> С 2005 г. в составе фруктов и ягод учитываются фруктовые соки в пересчете на фрукты.

**8.13. ПИЩЕВАЯ И ЭНЕРГЕТИЧЕСКАЯ ЦЕННОСТЬ ПРОДУКТОВ ПИТАНИЯ, ПОТРЕБЛЕННЫХ НАСЕЛЕНИЕМ**

(по данным выборочного обследования бюджетов домашних хозяйств; в среднем на члена домохозяйства)

	2000	2005	2010	2011	2012	2013	2014
	<b>Все домашние хозяйства</b>						
Пищевая ценность, г в сутки:							
белки	61,8	71,2	76,6	76,7	77,5	78,1	77,7
жиры	81,7	95,8	104,5	104,7	105,3	106,2	105,3
углеводы	350,9	368,0	348,4	340,6	341,0	336,5	333,0
Энергетическая ценность, ккал в сутки	2394,4	2630,0	2652,4	2623,5	2633,3	2626,4	2602,8
	<b>Домашние хозяйства в городской местности</b>						
Пищевая ценность, г в сутки:							
белки	60,3	70,2	76,1	76,1	77,1	78,0	77,4
жиры	82,2	96,3	105,0	104,8	105,7	106,8	105,3
углеводы	326,5	345,2	331,3	325,8	326,4	323,0	318,9
Энергетическая ценность, ккал в сутки	2295,3	2538,7	2586,6	2563,0	2577,4	2576,8	2544,9
	<b>Домашние хозяйства в сельской местности</b>						
Пищевая ценность, г в сутки:							
белки	66,1	73,7	77,9	78,3	78,6	78,7	78,7
жиры	80,2	94,7	103,3	104,5	104,1	104,6	105,3
углеводы	417,2	429,6	394,5	382,3	382,2	374,6	373,0
Энергетическая ценность, ккал в сутки	2664,4	2875,9	2831,3	2794,1	2791,8	2766,1	2766,4



## 9. ВНЕШНЕЭКОНОМИЧЕСКАЯ ДЕЯТЕЛЬНОСТЬ

---

В разделе приведены данные, характеризующие экспорт и импорт продовольственных товаров, сельскохозяйственного сырья, минеральных удобрений, тракторов, комбайнов, племенных животных в целом по Российской Федерации и в том числе со странами дальнего зарубежья и странами СНГ.

**Экспорт** товаров - вывоз товаров с территории Российской Федерации без обязательства об обратном ввозе. Экспорт включает вывоз из страны товаров отечественного производства, а также реэкспорт товаров. К товарам отечественного производства относятся также товары иностранного происхождения, ввезенные в страну и подвергшиеся существенной переработке, изменяющей основные качественные или технические характеристики товаров. К реэкспортным товарам относятся товары, ранее ввезенные на территорию Российской Федерации, а затем вывезенные с этой территории без уплаты таможенных пошлин, налогов и без применения к товарам запретов и ограничений экономического характера. Учет экспорта товаров производится по ценам франко-граница страны-экспортера (ФОБ), т.е. в цену товара включаются расходы по его доставке до сухопутной границы или до порта отгрузки страны-экспортера.

**Импорт** товаров - ввоз товаров на территорию Российской Федерации без обязательства об обратном вывозе. В импорт включаются ввезенные товары, предназначенные для потребления в экономике страны, и товары, ввозимые на территорию государства в соответствии с режимом реимпорта. К реимпортным товарам относятся товары, вывезенные с территории Российской Федерации, а затем ввезенные на эту территорию без уплаты таможенных пошлин, налогов и без применения к товарам запретов и ограничений экономического характера. Учет импорта товаров производится по ценам франко-граница страны-импортера (СИФ), т.е. в цену товара включаются расходы по страхованию и транспортировке товара до границы страны-импортера.





## ВНЕШНЯЯ ТОРГОВЛЯ РОССИЙСКОЙ ФЕДЕРАЦИИ

9.1. ЭКСПОРТ И ИМПОРТ ТОВАРОВ РОССИЙСКОЙ ФЕДЕРАЦИИ<sup>1)</sup>  
(в фактически действовавших ценах)

	2005		2010 <sup>2)</sup>		2011		2012		2013		2014	
	Млрд. долл. США	В процентах	Млрд. долл. США	В процентах	Млрд. долл. США	В процентах	Млрд. долл. США	В процентах	Млрд. долл. США	В процентах	Млрд. долл. США	В процентах
	<b>Экспорт</b>											
<b>Всего</b>	<b>242</b>	<b>100</b>	<b>397</b>	<b>100</b>	<b>517</b>	<b>100</b>	<b>525</b>	<b>100</b>	<b>526</b>	<b>100</b>	<b>498</b>	<b>100</b>
из них:												
продовольственные товары и сельскохозяйственное сырье (кроме текстильного)	4,5	1,9	8,8	2,2	13,3	2,6	16,7	3,2	16,3	3,1	19,0	3,8
кожевенное сырье, пушнина и изделия из них	0,04	0,1	0,3	0,1	0,4	0,1	0,5	0,1	0,6	0,1	0,4	0,1
	<b>Импорт</b>											
<b>Всего</b>	<b>98,7</b>	<b>100</b>	<b>229</b>	<b>100</b>	<b>306</b>	<b>100</b>	<b>314</b>	<b>100</b>	<b>315</b>	<b>100</b>	<b>287</b>	<b>100</b>
из них:												
продовольственные товары и сельскохозяйственное сырье (кроме текстильного)	17,4	17,7	36,4	15,9	42,5	13,9	40,4	12,9	43,3	13,7	39,9	13,9
кожевенное сырье, пушнина и изделия из них	0,3	0,3	1,2	0,5	1,6	0,5	1,6	0,5	1,5	0,5	1,3	0,4

<sup>1)</sup> По данным ФТС России с учетом данных о взаимной торговле с Республикой Беларусь и Республикой Казахстан.  
<sup>2)</sup> Данные приведены без учета данных о взаимной торговле Российской Федерации с Республикой Казахстан за июль-декабрь 2010 г. в связи с отменой таможенного оформления товаров на российско-казахской границе с 1 июля 2010 г.



**9.2. ЭКСПОРТ И ИМПОРТ ПРОДОВОЛЬСТВЕННЫХ ТОВАРОВ И СЕЛЬСКОХОЗЯЙСТВЕННОГО СЫРЬЯ РОССИЙСКОЙ ФЕДЕРАЦИИ<sup>1)</sup>**  
(тысяч тонн)

	2005		2010 <sup>2)</sup>		2011		2012		2013		2014	
	Экс-порт	Им-порт	Экс-порт	Им-порт	Экс-порт	Им-порт	Экс-порт	Им-порт	Экс-порт	Им-порт	Экс-порт	Им-порт
Мясо свежее и мороженое (без мяса птицы) из него:	0,2	1340	0,3	1614	0,3	1429	0,4	1406	1,5	1289	2,0	1015
мясо крупного рогатого скота свежее и мороженое	0,2	748	0,1	752	0,1	702	0,3	660	1,2	658	1,5	633
свинина свежая и мороженая	0,04	585	0,2	681	0,1	718	0,1	736	0,3	620	0,4	372
Мясо птицы свежее и мороженое	0,3	1329	18,5	688	30,6	493	25,4	531	53,8	527	61,6	455
Рыба свежая и мороженая <sup>3)</sup>	1265	787	1566	791	1675	710	1608	739	1797	775	1601	650
из нее филе рыбное <sup>3)</sup>	59,4	78,9	63,3	137	83,3	126	74,3	124	94,8	120	107	125
Рыба сушеная, соленая <sup>3)</sup>	8,2	20,9	5,7	12,9	5,7	13,2	7,7	13,5	7,3	12,0	9,4	17,7
Ракообразные и моллюски <sup>3)</sup>	43,5	63,0	49,5	83,4	52,6	85,7	43,8	80,7	47,0	96,5	72,3	90,9
Молоко и сливки, несгущенные	9,4	168	9,9	190	18,6	204	18,5	230	21,8	267	20,2	300
Молоко и сливки, сгущенные	42,1	146	18,9	238	29,9	179	30,5	163	29,6	220	31,5	194
Масло сливочное и прочие молочные жиры	4,1	133	2,9	134	3,7	135	4,5	118	2,7	144	5,2	150
Сыры и творог	9,1	325	20,8	421	23,4	421	22,9	399	23,5	438	25,2	316
Картофель свежий или охлажденный	26,8	103	73,4	711	42,1	1512	27,8	461	40,5	448	38,2	690
Лук, чеснок и прочие луковичные овощи, свежие или охлажденные	0,8	543	1,5	633	6,4	525	0,5	280	0,7	302	1,1	420
Финики, инжир, ананасы, авокадо, манго и другие свежие или сушеные	0,1	53,7	0,3	90,2	0,2	88,1	0,1	94,9	0,1	102	0,3	94,1
Цитрусовые плоды, свежие или сушеные	11,3	953	4,0	1491	4,3	1661	1,5	1580	3,4	1704	5,9	1653
Яблоки свежие	6,3	730	2,8	1206	1,6	1191	0,5	1279	0,6	1352	0,7	1050
Кофе	2,6	39,7	6,6	102	7,0	112	7,3	124	8,1	144	8,3	155
Чай	11,1	180	12,7	182	13,1	188	12,6	180	13,6	173	12,3	173
Пшеница и меслин	10348	577	11848	75,9	15198	51,1	16089	373	13796	913	22139	397
Ячмень	1769	252	1542	103	2068	382	3430	521	2325	293	4009	168
Кукуруза	71,0	201	232	36,5	723	114	2197	40,9	2599	55,3	3488	52,7
Мука пшеничная или пшенично-ржаная	292	31,3	174	11,4	612	17,4	161	22,7	116	64,6	125	35,5
Соевые бобы, дробленые или недробленые	5,6	39,9	0,8	1066	4,5	891	120	694	83,5	1145	78,7	2028
Масло соевое и его фракции	0,02	93,6	182	20,0	138	18,6	150	6,6	186	4,0	349	2,5
Масло пальмовое и его фракции	0,5	600	0,6	656	3,9	631	1,5	659	2,1	747	1,8	706
Масло подсолнечное, сафлоровое или хлопковое и их фракции	377	131	595	115	627	93,8	1467	17,3	1358	18,1	1669	8,8
Масло кокосовое (копровое) и его фракции	0,1	112	0,1	92,1	0,1	56,4	0,1	40,4	0,3	42,4	0,5	34,3
Готовые или консервированные продукты из мяса	24,2	42,1	7,7	41,3	9,1	55,5	7,7	47,1	9,7	38,3	9,5	61,9



ВНЕШНЕЭКОНОМИЧЕСКАЯ ДЕЯТЕЛЬНОСТЬ

Продолжение табл. 9.2

	2005		2010 <sup>2)</sup>		2011		2012		2013		2014	
	Экс-порт	Им-порт	Экс-порт	Им-порт	Экс-порт	Им-порт	Экс-порт	Им-порт	Экс-порт	Им-порт	Экс-порт	Им-порт
Готовая или консервированная рыба <sup>3)</sup>	45,9	97,3	25,7	94,2	29,8	101	19,5	103	23,6	114	20,6	119
Сахар-сырец	0,00	2893	0,01	2086	4,5	2332	5,0	520	0,2	530	0,4	666
Сахар белый	135	625	26,3	285	132	247	62,3	68,3	4,4	80,0	4,9	289
Кондитерские изделия из сахара	26,3	86,5	40,7	89,1	65,3	93,5	68,3	87,6	80,3	88,1	76,3	74,2
Какао-бобы	-	68,6	-	54,4	-	61,3	-	62,9	0,01	62,0	0,00	60,9
Шоколад и прочие готовые пищевые продукты, содержащие какао	78,2	144	87,4	160	118	176	139	187	168	177	159	129
Макаронные изделия	132	79,4	104	58,5	90,1	69,3	70,4	80,9	77,7	94,7	97,1	105
Фруктовые и овощные соки	47,4	274	30,8	278	41,0	256	45,6	264	39,3	244	41,9	237
Табачное сырье	1,7	292	3,8	242	2,7	239	2,2	250	4,8	242	4,7	211
Поваренная соль	...	...	9,6	842	7,5	770	9,1	687	15,0	754	18,6	720

<sup>1)</sup> По данным ФТС России с учетом данных о взаимной торговле с Республикой Беларусь и Республикой Казахстан.  
<sup>2)</sup> Данные приведены без учета данных о взаимной торговле Российской Федерации с Республикой Казахстан за июль-декабрь 2010 г. в связи с отменой таможенного оформления товаров на российско-казахстанской границе с 1 июля 2010 г.

<sup>3)</sup> Включая экспорт рыбы, рыбопродуктов и морепродуктов, выловленных (добытых) и проданных вне зоны действия таможенного контроля.

**9.3. ЭКСПОРТ И ИМПОРТ ЧИСТОПОРОДНЫХ ПЛЕМЕННЫХ ЖИВОТНЫХ, МИНЕРАЛЬНЫХ УДОБРЕНИЙ, КОМБАЙНОВ И ТРАКТОРОВ РОССИЙСКОЙ ФЕДЕРАЦИИ<sup>1)</sup>**

	Экспорт						Импорт					
	2005	2010 <sup>2)</sup>	2011	2012	2013	2014	2005	2010 <sup>2)</sup>	2011	2012	2013	2014
Чистопородные племенные животные, шт.:												
лошади	43	322	270	51	149	288	68	284	315	280	753	281
домашний крупный рогатый скот	5	242	574	426	452	1594	98	37200	95252	140808	96894	41804
свиньи	-	-	270	559	-	187	1404	18364	38808	35812	18540	6777
овцы	-	-	357	470	266	23	-	75	90	22	-	-
козы	-	8	-	-	-	-	-	330	307	-	303	438
Удобрения минеральные азотные, тыс. т	10181	10931	11554	11187	11815	12150	108	47,0	37,6	38,3	44,1	36,7
Удобрения минеральные фосфорные, тыс. т	6,6	52,1	0,4	5,1	2,7	8,9	0,1	0,02	2,7	3,2	3,3	11,9
Удобрения минеральные калийные, тыс. т	8775	9223	7444	8979	6321	10460	32,3	59,2	41,8	7,4	7,0	43,8
Удобрения минеральные смешанные, тыс. т	7373	8040	8368	8744	9151	8276	15,0	26,0	37,1	34,5	33,2	34,2
Комбайны, шт.:												
зерноуборочные	...	243	852	789	780	589	...	707	451	1016	2810	2118
силосоуборочные	...	34	81	139	130	117	...	79	285	4816	173	448
Тракторы, включая седельные тягачи, тыс. шт.	8,7	5,4	4,5	5,5	6,1	5,2	42,5	44,8	90,1	92,7	77,5	82,8

<sup>1)</sup> По данным ФТС России с учетом данных о взаимной торговле с Республикой Беларусь и Республикой Казахстан.

<sup>2)</sup> Данные приведены без учета данных о взаимной торговле Российской Федерации с Республикой Казахстан за июль-декабрь 2010 г. в связи с отменой таможенного оформления на российско-казахстанской границе с 1 июля 2010 г.



## ВНЕШНЯЯ ТОРГОВЛЯ РОССИЙСКОЙ ФЕДЕРАЦИИ СО СТРАНАМИ ДАЛЬНОГО ЗАРУБЕЖЬЯ

### 9.4. ЭКСПОРТ И ИМПОРТ ТОВАРОВ РОССИЙСКОЙ ФЕДЕРАЦИИ СО СТРАНАМИ ДАЛЬНОГО ЗАРУБЕЖЬЯ<sup>1)</sup> (в фактически действовавших ценах)

	2005		2010		2011		2012		2013		2014	
	Млрд. долл. США	В процентах	Млрд. долл. США	В процентах	Млрд. долл. США	В процентах	Млрд. долл. США	В процентах	Млрд. долл. США	В процентах	Млрд. долл. США	В процентах
	<b>Экспорт</b>											
<b>Всего</b>	<b>209</b>	<b>100</b>	<b>337</b>	<b>100</b>	<b>437</b>	<b>100</b>	<b>447</b>	<b>100</b>	<b>452</b>	<b>100</b>	<b>434</b>	<b>100</b>
из них:												
продовольственные товары и сельскохозяйственное сырье (кроме текстильного)	2,3	1,1	6,0	1,8	9,1	2,1	12,5	2,8	11,4	2,5	13,8	3,2
кожевенное сырье, пушнина и изделия из них	0,3	0,1	0,2	0,1	0,3	0,1	0,4	0,1	0,5	0,1	0,3	0,1
	<b>Импорт</b>											
<b>Всего</b>	<b>79,7</b>	<b>100</b>	<b>197</b>	<b>100</b>	<b>261</b>	<b>100</b>	<b>272</b>	<b>100</b>	<b>276</b>	<b>100</b>	<b>254</b>	<b>100</b>
из них:												
продовольственные товары и сельскохозяйственное сырье (кроме текстильного)	13,5	17,0	30,2	15,3	35,9	13,8	35,5	13,0	36,9	13,4	34,1	13,4
кожевенное сырье, пушнина и изделия из них	0,3	0,3	1,2	0,6	1,5	0,6	1,5	0,6	1,5	0,5	1,3	0,5

<sup>1)</sup> По данным ФТС России.



**9.5. ЭКСПОРТ И ИМПОРТ ПРОДОВОЛЬСТВЕННЫХ ТОВАРОВ  
И СЕЛЬСКОХОЗЯЙСТВЕННОГО СЫРЬЯ РОССИЙСКОЙ ФЕДЕРАЦИИ  
СО СТРАНАМИ ДАЛЬНЕГО ЗАРУБЕЖЬЯ<sup>1)</sup>**

(тысяч тонн)

	2005		2010		2011		2012		2013		2014	
	Экс-порт	Им-порт	Экс-порт	Им-порт	Экс-порт	Им-порт	Экс-порт	Им-порт	Экс-порт	Им-порт	Экс-порт	Им-порт
Мясо свежее и мороженое (без мяса птицы) из него:	0,01	1203	0,1	1434	0,1	1250	0,1	1325	0,1	1171	0,2	886
мясо крупного рогатого скота свежее и мороженое	-	640	0,0	612	0,03	589	0,02	610	0,03	562	0,03	519
свинина свежая и мороженая	0,00	556	0,1	642	0,1	654	0,03	706	0,1	599	0,1	358
Мясо птицы свежее и мороженое	0,01	1318	16,5	650	17,8	414	15,2	440	23,8	404	34,8	349
Рыба свежая и мороженая <sup>2)</sup>	1147	763	1537	784	1626	702	1573	730	1744	763	1539	639
из нее филе рыбное <sup>2)</sup>	58,1	78,0	63,0	137	83,1	126	74,1	124	94,2	118	106	124
Рыба сушеная, соленая <sup>2)</sup>	5,5	17,4	3,9	9,9	4,0	10,7	6,1	12,4	4,8	8,7	6,8	8,1
Ракообразные и моллюски <sup>2)</sup>	41,3	62,7	47,4	83,0	50,7	85,0	41,9	79,3	44,9	92,5	69,1	86,8
Молоко и сливки, несгущенные	4,2	10,3	2,3	27,7	2,5	26,0	2,8	31,2	3,1	40,9	3,4	28,7
Молоко и сливки, сгущенные	1,1	2,9	1,2	73,8	1,1	24,5	1,0	18,1	0,9	39,6	1,2	21,2
Масло сливочное и прочие молочные жиры	0,1	61,4	0,1	78,5	0,2	75,4	0,7	73,9	0,3	97,7	0,2	84,8
Сыры и творог	0,3	142	0,7	227	0,7	221	0,9	262	1,1	277	1,2	172
Картофель свежий или охлажденный	4,0	44,0	1,0	568	0,7	1326	0,5	388	2,8	365	0,5	604
Лук, чеснок и прочие луковичные овощи, свежие или охлажденные	0,2	347	0,1	399	0,1	444	0,1	243	0,3	256	0,2	395
Финики, инжир, ананасы, авокадо, манго и другие свежие или сушеные	0,00	53,7	0,02	90,2	0,03	87,8	0,01	94,7	0,01	100	0,02	92,0
Цитрусовые плоды, свежие или сушеные	0,4	902	0,1	1481	0,1	1660	0,1	1577	0,3	1693	0,5	1641
Яблоки свежие	0,1	553	0,2	907	0,3	894	0,3	1039	0,3	1054	0,2	778
Кофе	0,03	39,3	0,3	102	0,3	111	0,5	123	0,7	143	0,7	154
Чай	0,6	176	0,9	178	1,1	184	1,1	176	1,5	169	1,3	170
Пшеница и меслин	8903	3,5	11474	0,5	14537	1,3	15488	1,2	12985	11,2	20990	0,8
Ячмень	1702	242	1499	98,5	2032	378	3381	521	2317	266	3861	96,6
Кукуруза	17,6	38,9	169	19,1	651	26,6	2093	30,3	2443	37,8	3319	46,2
Мука пшеничная или пшенично-ржаная	108	17,4	113	5,4	277	6,8	107	8,2	71,8	9,0	71,3	8,6
Соевые бобы, дробленые или недробленые	0,1	39,2	0,7	1025	4,4	877	117	656	78,2	1022	76,6	1931
Масло соевое и его фракции	0,02	87,4	173	18,2	125	17,1	146	6,6	184	4,0	346	2,5
Масло пальмовое и его фракции	0,00	599	-	564	0,01	608	0,00	659	0,1	747	0,1	706
Масло подсолнечное, сафлоровое или хлопковое и их фракции	270	15,3	263	1,0	369	0,9	1149	0,8	1034	1,2	1236	0,8
Масло кокосовое (копровое) и его фракции	0,01	112	0,00	89,5	-	54,5	0,00	40,4	0,00	42,4	0,03	34,3



ВНЕШНЕЭКОНОМИЧЕСКАЯ ДЕЯТЕЛЬНОСТЬ

Продолжение табл. 9.5

	2005		2010		2011		2012		2013		2014	
	Экс-порт	Им-порт	Экс-порт	Им-порт	Экс-порт	Им-порт	Экс-порт	Им-порт	Экс-порт	Им-порт	Экс-порт	Им-порт
Готовые или консервированные продукты из мяса	0,1	22,0	1,0	28,5	1,5	37,1	2,0	35,9	2,0	25,3	1,7	20,4
Готовая или консервированная рыба <sup>1)</sup>	1,8	74,2	1,5	47,5	1,7	55,3	2,0	61,0	2,6	64,3	1,7	71,2
Сахар-сырец	-	2893	-	2086	0,0	2332	0,1	519	0,1	530	0,1	666
Сахар белый	5,4	74,1	1,4	66,3	15,7	52,6	5,4	57,5	3,4	53,8	2,2	54,0
Кондитерские изделия из сахара	6,2	39,7	9,8	44,4	14,4	46,0	13,5	47,5	13,2	52,4	13,3	55,9
Какао-бобы	-	68,6	-	54,4	-	61,3	-	62,7	0,01	62,0	0,00	60,9
Шоколад и прочие готовые пищевые продукты, содержащие какао	9,0	42,4	17,7	43,8	20,5	55,0	20,3	61,5	21,5	72,1	22,4	82,5
Макаронные изделия	5,0	72,1	9,5	55,1	10,4	60,8	8,7	68,3	10,4	81,6	11,1	92,1
Фруктовые и овощные соки	1,8	207	2,6	217	4,2	210	4,7	200	4,3	178	3,7	202
Табачное сырье	1,4	265	2,3	229	1,2	226	0,3	240	2,8	233	2,0	203
Поваренная соль	...	...	2,6	33,1	1,6	43,0	1,2	72,6	1,3	81,6	1,9	87,9

<sup>1)</sup> По данным ФТС России.

<sup>2)</sup> Включая экспорт рыбы, рыбопродуктов и морепродуктов, выловленных (добытых) и проданных вне зоны действия таможенного контроля.

**9.6. ЭКСПОРТ И ИМПОРТ ЧИСТОПОРОДНЫХ ПЛЕМЕННЫХ ЖИВОТНЫХ, МИНЕРАЛЬНЫХ УДОБРЕНИЙ, КОМБАЙНОВ И ТРАКТОРОВ РОССИЙСКОЙ ФЕДЕРАЦИИ СО СТРАНАМИ ДАЛЬНЕГО ЗАРУБЕЖЬЯ<sup>1)</sup>**

	Экспорт						Импорт					
	2005	2010	2011	2012	2013	2014	2005	2010	2011	2012	2013	2014
Чистопородные племенные животные, шт.:												
лошади	40	289	71	10	148	185	68	284	254	268	258	281
домашний крупный рогатый скот	-	9	-	-	-	-	98	36935	94457	140808	96887	41420
свины	-	-	-	-	-	-	1932	18364	38808	35812	18540	6777
овцы	-	-	-	370	-	-	-	75	90	22	-	-
козы	-	-	-	-	-	-	-	330	307	-	303	438
Удобрения минеральные азотные, тыс. т	9771	9898	10635	10113	10581	11080	5,3	8,4	17,3	27,1	32,5	22,5
Удобрения минеральные фосфорные, тыс. т	0,1	-	-	0,00	0,01	-	-	0,02	-	0,00	-	0,2
Удобрения минеральные калийные, тыс. т	8710	9190	7422	8949	6296	10355	1,5	2,4	16,2	4,4	3,9	4,3
Удобрения минеральные смешанные, тыс. т	7002	7200	7391	7734	8039	7259	15,0	26,0	36,7	30,0	28,0	31,0
Комбайны, шт.:												
зерноуборочные	...	112	130	167	107	156	...	633	379	312	745	206
силосоуборочные	...	4	23	8	3	12	...	74	222	207	124	130
Тракторы, включая седелные тягачи, тыс. шт.	1,7	1,9	1,2	0,7	0,5	0,9	23,7	23,2	52,7	53,5	56,7	62,5

<sup>1)</sup> По данным ФТС России.



## ВНЕШНЯЯ ТОРГОВЛЯ РОССИЙСКОЙ ФЕДЕРАЦИИ СО СТРАНАМИ СНГ

### 9.7. ЭКСПОРТ И ИМПОРТ ТОВАРОВ РОССИЙСКОЙ ФЕДЕРАЦИИ СО СТРАНАМИ СНГ<sup>1)</sup>

(в фактически действовавших ценах)

	2005		2010 <sup>2)</sup>		2011		2012		2013		2014	
	Млрд. долл. США	В процентах	Млрд. долл. США	В процентах	Млрд. долл. США	В процентах	Млрд. долл. США	В процентах	Млрд. долл. США	В процентах	Млрд. долл. США	В процентах
	<b>Экспорт</b>											
<b>Всего</b>	<b>32,6</b>	<b>100</b>	<b>59,6</b>	<b>100</b>	<b>79,4</b>	<b>100</b>	<b>78,1</b>	<b>100</b>	<b>73,9</b>	<b>100</b>	<b>64,0</b>	<b>100</b>
из них:												
продовольственные товары и сельскохозяйственное сырье (кроме текстильного)	2,2	6,7	2,8	4,6	4,2	5,3	4,2	5,3	4,9	6,6	5,2	8,0
кожевенное сырье, пушнина и изделия из них	0,1	0,2	0,1	0,1	0,1	0,1	0,1	0,1	0,1	0,1	0,1	0,1
	<b>Импорт</b>											
<b>Всего</b>	<b>19,0</b>	<b>100</b>	<b>31,7</b>	<b>100</b>	<b>44,8</b>	<b>100</b>	<b>41,6</b>	<b>100</b>	<b>39,0</b>	<b>100</b>	<b>32,8</b>	<b>100</b>
из них:												
продовольственные товары и сельскохозяйственное сырье (кроме текстильного)	3,9	20,4	6,2	19,4	6,6	14,7	4,9	11,8	6,3	16,3	5,8	17,7
кожевенное сырье, пушнина и изделия из них	0,03	0,2	0,04	0,1	0,1	0,3	0,1	0,2	0,04	0,1	0,02	0,1

<sup>1)</sup> По данным ФТС России с учетом данных о взаимной торговле с Республикой Беларусь и Республикой Казахстан.

<sup>2)</sup> Данные приведены без учета данных о взаимной торговле Российской Федерации с Республикой Казахстан за июль-декабрь 2010 г. в связи с отменой таможенного оформления товаров на российско-казахстанской границе с 1 июля 2010 г.



9.8. ЭКСПОРТ ПРОДОВОЛЬСТВЕННЫХ ТОВАРОВ РОССИЙСКОЙ ФЕДЕРАЦИИ  
В СТРАНЫ СНГ<sup>1)</sup>

	Экспор- тирова- но – всего	в том числе в страны									
		Азер- байд- жан	Арме- ния	Бела- русъ	Казах- стан	Кирги- зия	Респуб- лика Мол- дова	Тад- жики- стан	Турк- мени- я	Узбе- кис- тан	Украи- на
<b>2013 г.</b>											
Мясо свежее и мороженое (включая мясо птицы), т	31363	-	318	1177	29471	369	-	27,6	0,1	-	-
из него:											
мясо крупного рогатого скота свежее и мороженое	1175	-	-	753	405	-	-	17,1	-	-	-
свинина свежая и мороженая	226	-	-	121	105	-	-	-	-	-	-
Рыба свежая и мороженая <sup>2)</sup> , тыс. т	52,9	2,5	0,0	32,6	7,1	4,6	0,7	1,0	0,3	0,6	3,5
Молоко и сливки, несгущенные, т	18723	999	153	808	15057	547	258	209	589	82,5	20,9
Молоко и сливки, сгущенные, т	28669	1568	267	981	24187	291	95,1	238	58,9	965	18,4
Масло сливочное и прочие молочные жиры, т	2439	817	1,5	156	1326	60,1	-	61,5	0,2	17,1	-
Сыры и творог, т	22457	1840	216	3117	9250	242	216	1153	1815	802	3806
Картофель свежий или охлажденный, т	37711	34447	-	420	1325	79,5	-	468	-	971	-
Овощи, т	4593	0,3	42,1	873	3492	-	-	37,1	-	-	148
Мука пшеничная или пшенично-ржаная, тыс. т	44,6	8,3	2,8	7,5	2,0	2,7	1,6	12,8	4,0	0,4	2,5
Крупа, т	17879	818	480	8093	3132	1068	177	487	705	2462	457
Сахар белый, т	954	0,6	11,0	59,6	448	278	0,03	29,5	7,7	74,5	45,0
Кондитерские изделия из сахара, т	67100	8436	1226	8772	22484	2910	1181	5831	2277	184	13799
Макаронные изделия, т	67238	2260	2546	16399	14762	1313	1376	8277	2591	6236	11478





ВНЕШНЕЭКОНОМИЧЕСКАЯ ДЕЯТЕЛЬНОСТЬ

Продолжение табл. 9.8

	Экспор- тировано – всего	в том числе в страны									
		Азер- байд- жан	Арме- ния	Бела- русъ	Казах- стан	Кирги- зия	Респу- блика Мол- дова	Тад- жики- стан	Турк- мения	Узбе- кистан	Украи- на
<b>2014 г.</b>											
Мясо свежее и мороженое (включая мясо птицы), т	28639	-	378	2859	24187	1133	-	22,0	-	59,9	-
из него:											
мясо крупного рогатого скота свежее и мороженое	1491	-	-	783	708	-	-	-	-	-	-
свинина свежая и мороженая	282	-	-	177	105	-	-	-	-	-	-
Рыба свежая и мороженая <sup>2)</sup> , тыс. т	61,9	1,7	-	44,4	6,7	5,4	0,2	1,2	0,2	1,3	0,8
Молоко и сливки, несгущенные, т	16743	769	103	1555	12535	566	295	258	528	121	13,3
Молоко и сливки, сгущенные, т	30352	748	519	1598	25862	255	71,7	885	141	239	33,6
Масло сливочное и прочие молочные жиры, т	4971	29,2	0,2	345	4508	-	0,1	83,3	-	0,04	4,7
Сыры и творог, т	23949	2059	270	4977	10531	255	177	1050	1948	706	1976
Картофель свежий или охлажденный, т	37672	35709	-	311	839	210	-	417	-	180	5,7
Овощи, т	3358	4,8	54,4	1335	1638	15,1	20,0	17,8	240	-	33,0
Мука пшеничная или пшенично-ржаная, тыс. т	54,1	2,8	4,7	22,2	2,7	3,8	1,5	3,3	8,2	2,8	2,1
Крупа, т	25786	1157	370	11649	4085	748	500	561	1145	4975	596
Сахар белый, т	2660	11,1	7,3	168	2318	20,2	0,1	33,1	12,9	73,5	15,9
Кондитерские изделия из сахара, т	63036	7931	1389	10739	22467	4042	963	6138	2424	316	6627
Макаронные изделия, т	85965	2128	3637	22676	25333	1404	1423	9788	5406	9297	7873

<sup>1)</sup> По данным ФТС России с учетом данных о взаимной торговле с Республикой Беларусь и Республикой Казахстан.  
<sup>2)</sup> Включая экспорт рыбы свежей и мороженой, выловленной (добытой) и проданной вне зоны действия таможенного контроля.



ВНЕШНЕЭКОНОМИЧЕСКАЯ ДЕЯТЕЛЬНОСТЬ

9.9. ИМПОРТ ПРОДОВОЛЬСТВЕННЫХ ТОВАРОВ РОССИЙСКОЙ ФЕДЕРАЦИИ  
ИЗ СТРАН СНГ<sup>1)</sup>

	Импортировано – всего	в том числе из стран									
		Азербайджан	Армения	Беларусь	Казахстан	Киргизия	Республика Молдова	Таджикистан	Туркмениция	Узбекистан	Украина
<b>2013 г.</b>											
Мясо свежее и мороженое (включая мясо птицы), тыс. т	241	-	-	174	1,5	-	4,1	-	-	-	60,8
из него:											
мясо крупного рогатого скота свежее и мороженое	96,3	-	-	75,6	0,1	-	3,5	-	-	-	17,1
свинина свежая и мороженая	20,9	-	-	16,7	0,01	-	-	-	-	-	4,2
Рыба свежая и мороженая, тыс. т	12,0	-	2,2	5,7	4,1	-	-	-	-	-	-
Молоко и сливки, несгущенные, тыс. т	226	-	-	206	20,1	-	0,3	-	-	-	-
Молоко и сливки, сгущенные, тыс. т	180	-	0,4	174	0,3	-	0,02	-	-	-	5,6
Масло сливочное и прочие молочные жиры, тыс. т	46,6	-	0,1	43,0	0,2	-	0,7	-	-	-	2,6
Сыры и творог, тыс. т	161	-	1,6	109	0,4	-	0,1	-	-	-	50,1
Картофель свежий или охлажденный, тыс. т	83,0	53,9	7,5	14,3	0,3	-	0,5	-	-	-	6,5
Овощи, тыс. т	353	64,6	3,4	118	7,1	3,3	5,3	15,1	0,1	28,0	108
Пшеница и меслин, тыс. т	902	-	-	0,2	901	-	-	-	-	-	0,8
Рис, тыс. т	19,0	-	-	0,2	18,8	0,00	-	0,00	-	-	-
Масло подсолнечное, сафлоровое или хлопковое и их фракции, тыс. т	16,9	-	-	0,1	0,02	0,00	-	0,00	-	-	16,8
Готовая или консервированная рыба, т	49672	-	21,4	20166	54,4	-	-	-	-	-	29430
Сахар белый, тыс. т	26,2	0,1	-	17,9	0,00	-	2,3	-	-	-	5,9
Кондитерские изделия из сахара, тыс. т	35,7	0,01	0,01	1,7	7,8	-	0,2	0,01	-	0,00	26,0



ВНЕШНЕЭКОНОМИЧЕСКАЯ ДЕЯТЕЛЬНОСТЬ

Продолжение табл. 9.9

	Импортировано – всего	в том числе из стран									
		Азербайджан	Армения	Беларусь	Казахстан	Киргизия	Республика Молдова	Таджикистан	Туркмениция	Узбекистан	Украина
<b>2014 г.</b>											
Мясо свежее и мороженое (включая мясо птицы), тыс. т	235	-	-	203	4,3	-	2,8	-	-	-	24,9
из него:											
мясо крупного рогатого скота свежее и мороженое	114	-	-	97,9	0,6	-	1,8	-	-	-	13,8
свинина свежая и мороженая	14,4	-	-	9,9	0,2	-	0,2	-	-	-	4,1
Рыба свежая и мороженая, тыс. т	10,7	-	2,3	5,4	3,0	-	-	-	-	-	-
Молоко и сливки, несгущенные, тыс. т	271	-	-	235	36,3	-	-	-	-	-	-
Молоко и сливки, сгущенные, тыс. т	173	-	0,7	170	0,6	-	0,1	-	-	-	1,8
Масло сливочное и прочие молочные жиры, тыс. т	65,6	-	0,1	59,0	0,3	-	0,5	-	-	-	5,7
Сыры и творог, тыс. т	144	-	1,5	131	0,6	-	-	-	-	-	11,3
Картофель свежий или охлажденный, тыс. т	85,7	49,3	3,0	20,5	2,4	-	6,5	-	-	-	4,0
Овощи, тыс. т	415	76,1	3,6	208	14,5	2,1	5,0	1,2	-	17,9	86,7
Пшеница и меслин, тыс. т	396	-	-	0,3	395	-	-	-	-	-	0,3
Рис, тыс. т	20,0	-	-	0,2	19,8	-	-	-	-	-	-
Масло подсолнечное, сафлоровое или хлопковое и их фракции, тыс. т	8,0	-	-	0,2	0,5	-	-	-	-	-	7,3
Готовая или консервированная рыба, т	47301	-	43,4	34078	82,4	-	-	-	-	-	13097
Сахар белый, тыс. т	235	0,2	-	189	-	-	45,7	-	-	-	-
Кондитерские изделия из сахара, тыс. т	18,3	0,02	0,02	2,3	10,7	-	0,1	-	-	0,00	5,1

<sup>1)</sup> По данным ФТС России с учетом данных о взаимной торговле с Республикой Беларусь и Республикой Казахстан.



**9.10. ЭКСПОРТ И ИМПОРТ ЧИСТОПОРОДНЫХ ПЛЕМЕННЫХ ЖИВОТНЫХ,  
МИНЕРАЛЬНЫХ УДОБРЕНИЙ, КОМБАЙНОВ И ТРАКТОРОВ  
РОССИЙСКОЙ ФЕДЕРАЦИИ СО СТРАНАМИ СНГ <sup>1)</sup>**

	Экспорт						Импорт					
	2005	2010 <sup>2)</sup>	2011	2012	2013	2014	2005	2010 <sup>2)</sup>	2011	2012	2013	2014
Чистопородные племенные животные, шт.:												
лошади	3	33	199	41	1	103	-	-	61	12	495	-
домашний крупный рогатый скот	5	233	574	426	452	1594	-	265	795	-	7	384
свиньи	-	-	270	559	-	187	12	-	-	-	-	-
овцы	-	-	357	100	266	23	-	-	-	-	-	-
козы	-	8	-	-	-	-	-	-	-	-	-	-
Удобрения минеральные, тыс. т	876	1957	1919	2119	2374	2201	133	95,4	49,1	22,0	23,1	68,6
Комбайны, шт.:												
зерноуборочные	...	131	722	622	673	433	...	74	72	704	2065	1912
силосоуборочные	...	30	58	131	127	105	...	5	63	4609	49	318
Тракторы, включая седельные тягачи, тыс. шт.	7,0	3,5	3,3	4,8	5,6	4,3	18,8	21,6	37,4	39,2	20,8	20,3

<sup>1)</sup> По данным ФТС России с учетом данных о взаимной торговле с Республикой Беларусь и Республикой Казахстан.

<sup>2)</sup> Данные приведены без учета данных о взаимной торговле Российской Федерации с Республикой Казахстан за июль-декабрь 2010 г. в связи с отменой таможенного оформления товаров на российско-казахстанской границе с 1 июля 2010 г.



## 10. ОСНОВНЫЕ ПОКАЗАТЕЛИ СОЦИАЛЬНОЙ СФЕРЫ СЕЛА

---

В разделе содержится информация, характеризующая основные аспекты социальной сферы села, представлены данные о развитии инфраструктуры, наличии учреждений образования и культуры в сельской местности, лечебных организаций.

**Общая площадь введенных жилых домов** определяется как сумма площадей всех частей жилых помещений, включая площадь помещений вспомогательного использования, предназначенных для удовлетворения гражданами бытовых и иных нужд, связанных с их проживанием в жилом помещении, площадей лоджий, балконов, веранд, террас, подсчитываемых с соответствующими понижающими коэффициентами, а также жилых и вспомогательных помещений в индивидуальных жилых домах. К помещениям вспомогательного использования относятся кухни, передние, холлы, внутриквартирные коридоры, ванные или душевые, кладовые или хозяйственные встроенные шкафы. В домах-интернатах для престарелых и инвалидов, ветеранов, специальных домах для одиноких престарелых, детских домах к подсобным помещениям относятся столовые, буфеты, клубы, читальни, спортивные залы, приемные пункты бытового обслуживания и медицинского обслуживания.

В общую площадь введенных жилых домов не входит площадь вестибюлей, тамбуров, лестничных клеток, лифтовых холлов, общих коридоров, а также площадь в жилых домах, предназначенная для встроено-пристроенных помещений.

**Средняя мощность одной больницы** определяется отношением числа больничных коек на конец отчетного периода к числу больниц.

Среднее число дней занятости больничной койки определяется отношением числа койко-дней, проведенных больными, к среднегодовому числу коек.

Распределение **населения на городское и сельское** производится по месту проживания, при этом городскими населенными пунктами считаются населенные пункты, отнесенные в установленном законодательством порядке к категории городских. Все остальные населенные пункты являются сельскими.



**10.1. СТРОИТЕЛЬСТВО ОБЪЕКТОВ И МОЩНОСТЕЙ СОЦИАЛЬНО-КУЛЬТУРНОЙ СФЕРЫ В СЕЛЬСКОЙ МЕСТНОСТИ**

	2000	2005	2010	2011	2012	2013	2014
Введено:							
жилых домов - всего, млн. м <sup>2</sup> общей площади	7,2	9,5	14,7	15,5	15,7	17,5	22,0
в том числе населением:							
млн. м <sup>2</sup> общей площади	6,4	8,7	12,8	13,7	13,7	14,9	18,1
в процентах от общего объема введенного жилья в сельской местности	88,9	91,6	87,1	88,0	86,8	84,9	82,3
общеобразовательных организаций, тыс. ученических мест	53,5	27,9	20,2	21,9	14,4	24,2	16,8
дошкольных образовательных организаций, тыс. мест	3,0	0,9	3,5	6,4	6,8	15,6	26,3
больничных организаций, тыс. коек	1,5	0,9	0,9	1,6	1,1	0,4	0,9
амбулаторно-поликлинических организаций, тыс. посещений в смену	3,3	2,6	2,6	5,9	6,0	5,1	8,4
учреждений культуры клубного типа, тыс. мест	9,6	5,7	9,0	6,1	16,4	10,2	12,5



**10.2. ВВОД В ДЕЙСТВИЕ ЖИЛЫХ ДОМОВ В РАСЧЕТЕ  
на 1000 человек НАСЕЛЕНИЯ**

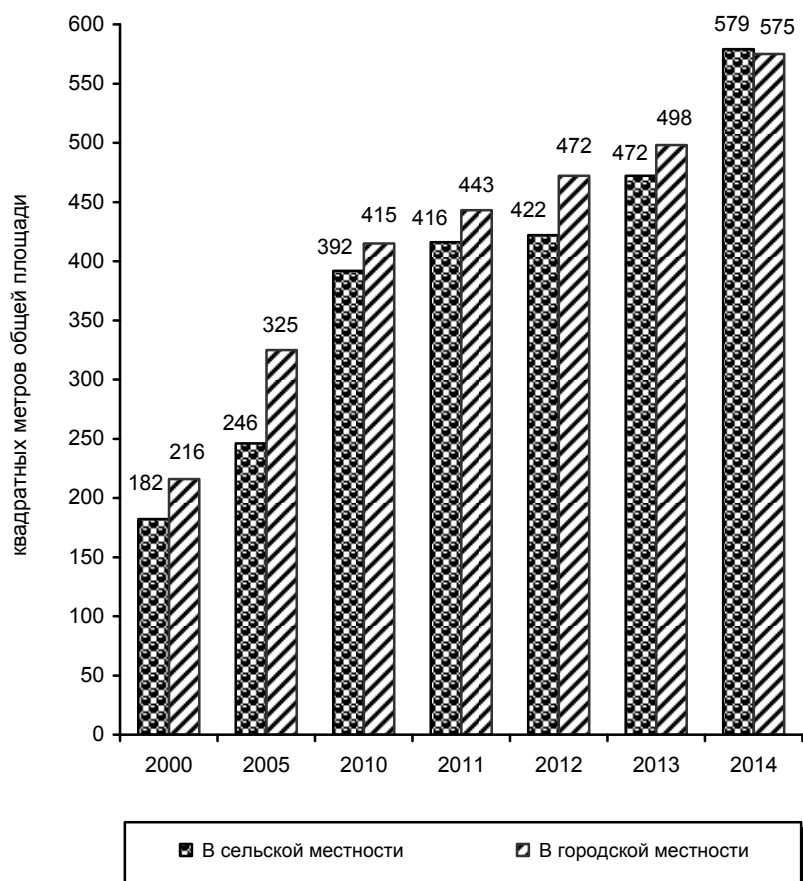

**10.3. РАЗВИТИЕ ИНФРАСТРУКТУРЫ СЕЛА**

	2000	2005	2010	2011	2012	2013	2014
Ввод в действие в сельской местности:							
водопроводных сетей, км	636,4	978,8	1522,0	1799,7	1368,0	1661,5	1747,2
газовых сетей, тыс. км	16,2	13,8	11,1	11,6	12,6	9,1	8,8
АТС, тыс. номеров	148,4	476,6	102,5	129,6	73,5	49,9	34,2
Ввод в действие:							
линий электропередач для электри-							
фикации сельского хозяйства, тыс. км:							
напряжением 0,4 кВ	2,7	4,0	3,4	4,8	7,8	8,9	9,9
напряжением 6-20 кВ	3,0	3,3	2,9	3,4	6,0	5,9	7,4
автомобильных дорог с твердым							
покрытием, км:							
общего пользования местного							
значения	...	...	685,5	644,2	689,7	541,8	604,7
необщего пользования							
в сельском хозяйстве	327,3	74,4	13,7	70,9	32,9	33,1	22,8

**10.4. ОБРАЗОВАТЕЛЬНЫЕ ОРГАНИЗАЦИИ И УЧРЕЖДЕНИЯ  
КУЛЬТУРЫ В СЕЛЬСКОЙ МЕСТНОСТИ**

	2000	2005	2010	2011	2012	2013	2014
Число организаций, осуществляющих обра-							
зовательную деятельность по образова-							
тельным программам дошкольного образо-							
вания, присмотр и уход за детьми <sup>1)</sup> , тыс.	22,7	20,1	18,4	18,0	17,8	17,5	23,8
В них воспитанников, тыс. человек	854,5	919,4	1107,3	1158,8	1232,2	1310,2	1398,0
Число государственных (муниципальных)							
общеобразовательных организаций							
(без вечерних (сменных) общеобразова-							
тельных организаций) на начало учебного							
года <sup>2)</sup> , тыс.	45,1	40,4	30,3	28,3	27,1	26,2	25,9
В них обучающихся <sup>2)</sup> , тыс. человек	6015	4616	3742	3672	3610	3568	3686
Число учреждений культурно-досугово-							
го типа:							
всего, тыс.	48,1	45,2	41,1	39,7	38,5	37,2	36,9
на 10000 человек населения	12	12	11	11	10	10	10
Число мест в учреждениях культурно-							
досугово-го типа на 1000 человек населения	204	191	180	173	171	168	158
Число общедоступных библиотек:							
всего, тыс.	38,8	38,2	35,8	33,2	31,1	30,3	30,7
на 10000 человек населения	10	10	10	9	8	8	8
Библиотечный фонд:							
всего, млн. экз.	367,3	353,2	324,3	299,8	281,2	271,5	282,2
на 1000 человек населения, экз.	9306	9146	8586	8006	7554	7313	7430

<sup>1)</sup> До 2014 г. – статистическое наблюдение осуществлялось только по дошкольным образовательным организациям.  
<sup>2)</sup> Соответственно 2000/2001, 2005/2006, 2010/2011, 2011/2012, 2012/2013, 2013/2014, 2014/2015 учебный год.





**10.5. ЛЕЧЕБНЫЕ ОРГАНИЗАЦИИ, ОБСЛУЖИВАЮЩИЕ СЕЛЬСКОЕ НАСЕЛЕНИЕ**  
(на конец года)

	2000	2005	2010	2011	2012	2013	2014
Число центральных районных больниц	1765	1734	1754	1755	1719	1690	1470
В них коек, тыс.	373,6	345,1	327,1	324,1	281,0	267,0	224,8
Средняя мощность одной больницы, коек	212	199	186	185	163	158	153
Число районных больниц	263	267	191	177	195	206	417
В них коек, тыс.	28,4	30,8	24,2	22,9	21,6	23,7	54,1
Средняя мощность одной больницы, коек	108	115	126	129	111	115	130
Число участковых больниц <sup>1)</sup>	3310	2631	400	301	237	124	97
В них коек, тыс.	85,1	62,3	11,2	8,3	5,4	3,3	2,8
Средняя мощность одной больницы, коек	26	24	28	27	23	27	29
Среднее число дней занятости койки в стационаре, дней	306	310	317	315	318	317	323
из них в больницах:							
центральных районных	307	309	316	315	321	319	317
районных	311	311	326	334	327	329	315
участковых	302	312	309	279	302	323	322
Число станций (отделений) скорой медицинской помощи в сельской местности (самостоятельных и входящих в состав других организаций)	1185	1330	1153	1101	1053	1046	1009
Число лиц, которым оказана скорая медицинская помощь амбулаторно при выездах в сельские населенные пункты:							
всего, млн. человек	7,4	7,3	7,4	7,3	7,3	7,1	...
на 1000 сельских жителей	191	194	198	197	197	191	...

<sup>1)</sup> За 2010 – 2012 гг. самостоятельные участковые больницы (без входящих в состав других лечебных организаций).

**10.6. ТРАНСПОРТНАЯ ИНФРАСТРУКТУРА И АВТОБУСНОЕ СООБЩЕНИЕ В СЕЛЬСКОЙ МЕСТНОСТИ**

(на конец года)

	2000	2005	2010	2011	2012	2013	2014
Удельный вес сельских населенных пунктов, не имеющих связи по дорогам с твердым покрытием с сетью путей сообщения общего пользования в общем числе сельских населенных пунктов, процентов	34,5	33,6	28,6	28,6	28,3	29,6	29,4
Протяженность автомобильных дорог необщего пользования по организациям с видом деятельности «Сельское хозяйство, охота и предоставление услуг в этих областях» - всего, тыс. км	161,2	102,3	57,0	54,8	50,9	48,9	48,5
в том числе с твердым покрытием	111,3	69,9	37,9	36,4	34,6	33,0	32,6
Число сельских населенных пунктов, обслуживаемых автобусами в пригородном и междугородном сообщениях, тыс. <sup>1)</sup>	78,4	76,1	56,6	67,4	82,3	85,4	88,0
Число автобусных маршрутов в сельской местности, тыс.	14,8	14,1	11,0	10,3	9,5	8,8	29,7 <sup>2)</sup>
Длина автобусных маршрутов в сельской местности, тыс. км	708,2	643,8	487,5	461,3	420,1	389,4	969,3 <sup>2)</sup>

<sup>1)</sup> С 2011 г. показатель формируется по данным, предоставленным органами местного самоуправления.

<sup>2)</sup> С 2014 г. показатель формируется по данным, предоставленным органами местного самоуправления.



ОСНОВНЫЕ ПОКАЗАТЕЛИ СОЦИАЛЬНОЙ СФЕРЫ СЕЛА

**10.7. ПОЧТОВАЯ СВЯЗЬ В СЕЛЬСКОЙ МЕСТНОСТИ<sup>1)</sup>**

(на конец года)

	2000	2005	2010	2011	2012	2013	2014
Число стационарных отделений связи в сельской местности, тыс.	30,3	29,9	30,4	30,4	30,4	30,3	30,7
Обеспеченность сельской местности сетью почтовой связи:							
число населенных пунктов сельской местности, обслуживаемых сетью почтовой связи, тыс.:							
отделениями связи и другими структурными подразделениями, находящимися в том же населенном пункте	30,5	29,9	30,0	30,0	30,0	29,4	29,7
передвижными отделениями связи	2,8	2,5	2,4	2,6	2,6	3,9	4,1
нештатными работниками связи	0,6	0,5	0,2	0,2	0,1	0,2	0,2
почтальонами	115,7	112,5	109,3	108,9	108,0	105,9	106,6
удельный вес сельских населенных пунктов, необслуживаемых сетью почтовой связи, в общем числе населенных пунктов, процентов	2,1	3,8	6,3	6,5	7,1	7,9	7,8
Число доставочных участков почтовой связи, тыс.	82,4	82,5	78,3	73,5	72,5	72,2	73,2
Число почтовых ящиков (на 10000 человек населения), шт.	29,1	27,6	25,0	24,7	24,5	24,0	23,0
Численность почтальонов по доставке почты, тыс. человек	76,8	78,0	74,6	67,4	65,2	65,1	65,3

<sup>1)</sup> Здесь и в табл. 10.9-10.11 – по данным Минкомсвязи России.

**10.8. ОСНОВНЫЕ ПОКАЗАТЕЛИ РАЗВИТИЯ СЕЛЬСКОЙ ТЕЛЕФОННОЙ СВЯЗИ ОБЩЕГО ПОЛЬЗОВАНИЯ**

(на конец года)

	2000	2005	2010	2011	2012	2013	2014
Число телефонных станций, тыс.	27,2	27,6	26,9	26,7	26,2	29,4	29,6
Общая монтированная емкость телефонных станций, млн. номеров	4,5	5,4	5,7	5,8	5,7	6,2	6,2
Уровень цифровизации местной телефонной сети, процентов	7,9	35,8	63,9	65,9	67,3	72,5	75,1
Число телефонных аппаратов (включая таксофоны) телефонной сети общего пользования или имеющих на нее выход:							
всего, млн. шт.	4,0	5,1	5,3	5,2	5,1	4,9	4,6
на 100 человек населения, шт.	10,1	13,4	14,2	14,0	13,7	13,2	12,2
Из общего числа телефонных аппаратов:							
квартирные							
всего, млн.	3,2	4,4	4,4	4,3	4,2	4,0	3,8
на 100 человек населения, шт.	8,1	11,3	11,8	11,6	11,3	10,8	9,9
таксофоны всех типов, тыс.	8,3	10,9	138,7	138,4	136,3	138,1	141,3

На конец 2014 г. на селе не имели телефонной связи 17,6% сельских малонаселенных пунктов.



**10.9. ОХВАТ СЕЛЬСКОГО НАСЕЛЕНИЯ НАЗЕМНЫМ ЭФИРНЫМ  
АНАЛОГОВЫМ ТЕЛЕВИЗИОННЫМ ВЕЩАНИЕМ в 2014 г.**  
(на конец года; в процентах от общей численности сельского населения)

	Одну теле- визионную программу	Общероссийские обязательные общедоступные телеканалы							
		«Рос- сия – 1»	«Рос- сия - Культу- ра»	«Рос- сия-24»	Первый канал	Теле- компа- ния НТВ	Петер- бург – 5 канал	Детско- юноше- ский канал «Кару- сель»	«Рос- сия-2»
Имеют возможность принимать	95,8	87,8	37,2	8,5	91,9	38,9	30,2	1,2	22,7

**10.10. ОХВАТ СЕЛЬСКОГО НАСЕЛЕНИЯ РАДИОВЕЩАНИЕМ в 2014 г.**  
(на конец года; в процентах от общей численности сельского населения)

	Одну радио про- грамму радио	Радиопрограммы		
		Радио России	Маяк	Вести FM
Имеют возможность принимать	86,5	80,5	28,8	7,0

**10.11. СРЕДСТВА РАДИОВЕЩАНИЯ В СЕЛЬСКОЙ МЕСТНОСТИ**  
(на конец года)

	2000	2005	2010	2011	2012	2013	2014
Число основных радиотрансляционных точек, млн.	2,8	0,9	0,2	0,1	0,1	0,1	0,05
в том числе многопрограммных	0,8	0,3	0,1	0,04	0,03	0,02	0,02
Удельный вес многопрограммных радиотрансляционных точек в общем числе, процентов	29,6	28,9	33,1	32,1	34,3	32,2	32,9
Число основных радиотрансляционных точек на 100 человек населения, шт.	7,2	2,3	0,5	0,3	0,3	0,2	0,1



## 11. ЛЕСОВОДСТВО И ОХОТА

---

В разделе содержится информация по лесным ресурсам, их воспроизводству, охране и защите, охотничьему хозяйству.

**Лесоводство** – деятельность по выращиванию леса в целях удовлетворения потребностей экономики и населения в древесине и прочих лесных ресурсах, а также по улучшению леса и повышению его водоохранозащитных, средообразующих и социальных функций.

**Лесной фонд** – часть территории страны (субъекта Российской Федерации), занятая лесом, а также не занятая им, но предназначенная для нужд лесного хозяйства, включает: совокупность лесных земель и нелесных земель (занятых находящимися в лесах пашнями, сенокосами, пастбищами, водами, дорогами, просеками, усадьбами, болотами, песками и др.).

К **лесным землям** относятся земли, покрытые лесной растительностью (лесом), и земли, не покрытые лесной растительностью, но предназначенные для ее восстановления: несомкнувшиеся лесные культуры; лесные питомники и плантации; естественные редины; фонд лесовосстановления (гари, погибшие насаждения, вырубki, прогалины, пустыри).

К **землям, покрытым лесной растительностью (лесом)**, относятся:

земли, занятые лесными насаждениями естественного и искусственного происхождения с полнотой 0,4 и выше в возрасте молодняков и с полнотой 0,3 и выше в возрасте, превышающем возраст молодняков;

земли, занятые кустарниками, на которых в силу естественно-географических условий не могут произрастать древесные породы или на которых специально организуются кустарниковые хозяйства (прутяных и высокотаннидных ив, орехоплодных, технических культур);

плантации лесных древесных пород, предназначенные для ускоренного выращивания древостоев с целью получения целевых сортиментов или древесной массы для химической переработки (учитываются как лесные насаждения искусственного происхождения - лесные плантационные культуры).

**Лесистость** – степень облесенности территории, определяемая отношением площади покрытых лесной растительностью земель к её общей площади, выражаемая в процентах.

**Лесовосстановление** – проведение мероприятий по восстановлению лесов на вырубках, гарях, пустырях, прогалинах и иных бывших под лесом площадях. Лесовосстановление осуществляется путем естественного, искусственного (создание лесных культур) или комбинированного восстановления лесов.

**Искусственное лесовосстановление** осуществляется путем посадки сеянцев, саженцев, черенков или посева семян лесных растений.

**Защита лесов от вредных организмов** – комплекс мероприятий, направленных на предупреждение повреждения леса вредными организмами и уничтожение их очагов.

**Защита лесов биологическим методом** подразумевает обработку лесных насаждений и питомников путем использования хищных и паразитических насекомых (энтомофагов), применение грибных, бактериальных и вирусных препаратов, уничтожающих вредных организмов, использование насекомоядных птиц, применение аттрактантов.

**Защита лесов химическим методом** подразумевает обработку лесных насаждений и питомников органическими и неорганическими веществами или препаратами на их основе, токсичными для вредных организмов, в качестве профилактики или для истребления вредных организмов.



**Вредные организмы** – растения, животные, болезнетворные организмы, способные при определенных условиях нанести вред лесам или лесным ресурсам.

**Охотничье хозяйство** - сфера деятельности по сохранению и использованию охотничьих ресурсов и среды их обитания, по созданию охотничьей инфраструктуры, оказанию услуг в данной сфере, а также по закупке, производству и продаже продукции охоты.

**Охотничьи ресурсы** - объекты животного мира, которые в соответствии с законодательством Российской Федерации используются или могут быть использованы в целях охоты.

**Пользование охотничьими ресурсами** осуществляется юридическими лицами и индивидуальными предпринимателями на основании охотхозяйственного соглашения или долгосрочной лицензии - специального разрешения на осуществление хозяйственной и иной деятельности, связанной с использованием и охраной объектов животного мира - в границах определенной территории и акватории в комплексе мер по охране и воспроизводству объектов животного мира, а также сохранению среды их обитания.

К **охране животного мира** относится деятельность, направленная на сохранение биологического разнообразия и обеспечение устойчивого существования животного мира, а также на создание условий для устойчивого использования и воспроизводства объектов животного мира; к **охране среды обитания животного мира** - деятельность, ориентированная на сохранение или восстановление условий устойчивого существования и воспроизводства объектов животного мира.

**Сохранение охотничьих ресурсов** - деятельность по поддержанию охотничьих ресурсов в состоянии, позволяющем обеспечить видовое разнообразие и сохранить их численность в пределах, необходимых для их расширенного воспроизводства.

К **питомникам** по разведению охотничьих ресурсов относятся питомники (вольеры), в которых разводят охотничьих млекопитающих и птиц в целях обеспечения биологического разнообразия, сохранения биологического ресурса и генетического фонда диких животных.

В видовых питомниках содержится один вид охотничьих ресурсов, в комплексных питомниках – одновременно несколько видов охотничьих ресурсов.



ЛЕСОВОДСТВО И ОХОТА

**11.1. ЛЕСНЫЕ РЕСУРСЫ<sup>1)</sup>**  
(на конец года)

	2010	2011	2012	2013	2014
Площадь земель лесного фонда и земель иных категорий, на которых расположены леса, млн. га	1183,3	1183,4	1183,5	1183,4	1184,1
в том числе лесная	891,8	891,8	890,9	891,2	891,6
из нее покрытая лесом	797,1	796,8	795,2	795,3	795,2
Общий запас древесины, млрд. м <sup>3</sup>	83,4	83,1	83,0	83,0	82,8
Лесистость территории, в процентах	46,6	46,6	46,5	46,5	46,5

<sup>1)</sup> По данным Рослесхоза.

**11.2. ЛЕСОВОССТАНОВЛЕНИЕ<sup>1)</sup>**  
(тысяч гектаров)

	Всего	из него искусственное лесовосстановление	
		всего	в процентах к общей площади лесовосстановления
2000	972,9	263,3	27,1
2005	812,3	187,1	23,0
2010	811,5	170,8	21,1
2011	860,0	196,5	22,8
2012	841,7	184,9	22,0
2013	872,3	186,9	21,4
2014	863,0	187,4	21,7

<sup>1)</sup> С 2012 г. – включая индивидуальных предпринимателей.



**11.3. ПОДГОТОВКА ПОЧВЫ И ПОСАДОЧНОГО МАТЕРИАЛА  
ДЛЯ ЛЕСОВОССТАНОВИТЕЛЬНЫХ РАБОТ<sup>1)</sup>**

	2000	2005	2010	2011	2012	2013	2014
Подготовлено почвы с законченной обработкой под лесные культуры - всего, тыс. га	241,5	186,5	170,1	213,1	171,1	189,9	184,5
в том числе под лесные культуры будущего года	183,6	156,6	123,5	141,6	118,6	125,0	119,7
Посев семян лесных растений в лесных питомниках, га	1570	1091	777	941	840	721	671
в том числе улучшенными семенами	97	46	36	47	39	33	20
Посажено сеянцев лесных растений в школьные отделения лесных питомников, млн. шт.	164,1	101,4	55,4	34,3	11,2	8,5	11,1
в том числе хвойных пород	144,7	92,2	48,9	22,3	7,6	5,8	9,2
Заготовлено семян лесных растений - всего, т	487,4	468,4	1040,7	468,6	598,9	693,6	385,6
из них:							
дуба	105,9	245,7	892,5	38,2	323,6	576,8	217,0
хвойных пород - всего	243,1	130,0	103,4	166,3	87,0	80,0	129,7
из них:							
сосны	61,2	40,4	38,3	40,6	49,5	23,2	38,8
ели	23,6	7,2	3,4	5,2	6,6	25,2	9,3
лиственницы	2,0	4,3	1,3	2,4	2,1	1,8	2,0
кедра (сосны кедровой)	155,0	79,1	60,4	117,8	28,8	29,2	79,6
Заготовлено улучшенных семян лесных растений (из общей массы заготовленных семян), т	18,7	14,5	15,6	7,8	8,7	21,8	54,2

<sup>1)</sup> С 2012 г. - включая индивидуальных предпринимателей.



ЛЕСОВОДСТВО И ОХОТА

**11.4. ЛЕСОРАЗВЕДЕНИЕ<sup>1)</sup>**  
(гектаров)

	2010	2011	2012	2013	2014
Лесоразведение	7941	6606	3820	6508	5697
в том числе на землях сельскохозяйственного назначения	6582	5721	2298	4700	4155
из них:					
полезащитных лесных полос	353	302	152	21	51
противоэрозионных лесных насаждений	6229	5415	2146	4598	4104

<sup>1)</sup> С 2012 г. – включая индивидуальных предпринимателей.

**11.5. ЛЕСОВОССТАНОВЛЕНИЕ И ЛЕСОРАЗВЕДЕНИЕ НА ТЕРРИТОРИЯХ, ПОДВЕРГШИХСЯ РАДИОАКТИВНОМУ ЗАГРЯЗНЕНИЮ<sup>1)</sup>**  
(гектаров)

	2000	2005	2010	2011	2012	2013	2014
Лесовосстановление и лесоразведение	1692	1389	1566	1889	1966	2154	1799
в том числе создание лесных культур	1523	1238	1178	1506	1600	1662	1350

<sup>1)</sup> С 2012 г. – включая индивидуальных предпринимателей.

**11.6. ЗАЩИТА ЛЕСОВ ОТ ВРЕДНЫХ ОРГАНИЗМОВ<sup>1)</sup>**  
(гектаров)

	2000	2005	2010	2011	2012	2013	2014
Защита леса биологическим методом, тыс. га	538,1	511,0	226,6	161,7	255,2	245,4	208,8
Затраты на защиту лесов биологическим методом, млн. руб.	...	106,8	135,1	38,8	76,8	120,9	133,0
Защита леса химическим методом, тыс. га	217,6	128,3	49,0	13,8	73,5	97,2	84,4
Затраты на защиту лесов химическим методом, млн. руб.	...	36,1	26,0	9,7	36,1	50,6	59,9
Площадь очагов вредных организмов, требующих мер борьбы, тыс. га	1143,1	3445,4	2574,5	1145,9	1365,9	1379,8	2253,6

<sup>1)</sup> С 2012 г. – включая индивидуальных предпринимателей.





**11.7. ПЛОЩАДЬ ОЧАГОВ ВРЕДНЫХ ОРГАНИЗМОВ В ЛЕСАХ<sup>1)</sup>**  
(на конец года; тысяч гектаров)

	2000	2005	2010	2011	2012	2013	2014
<b>Площадь, пораженная вредными организмами - всего</b>	<b>8549,7</b>	<b>5142,6</b>	<b>3910,8</b>	<b>2502,6</b>	<b>2620,6</b>	<b>3310,5</b>	<b>4137,5</b>
в том числе:							
хвоегрызущими	6542,2	353,3	348,0	335,9	371,0	453,5	489,2
из них:							
сибирским шелкопрядом	6262,7	59,7	114,9	187,3	189,5	139,1	66,8
сосновым шелкопрядом	24,2	17,7	28,4	17,9	15,8	13,2	12,8
шелкопрядом монашенкой	73,7	1,6	2,8	0,5	4,9	153,8	88,8
сосновой пяденицей	5,3	91,1	-	-	6,5	12,5	2,6
сосновой совкой	35,7	77,7	0,0	0,1	22,9	22,0	96,3
обыкновенным сосновым пилильщиком	32,6	27,7	4,2	1,4	35,1	7,0	1,5
рыжим сосновым пилильщиком	61,7	52,5	57,0	56,9	61,7	50,2	56,9
листогрызущими	708,3	1325,9	689,7	664,2	722,8	1347,1	2234,2
из них:							
непарным шелкопрядом	309,7	785,1	498,7	464,4	463,1	1182,3	2137,5
златогузкой	10,6	4,5	2,0	-	-	-	-
зеленой дубовой и другими листовертками	196,9	422,5	139,6	130,7	180,3	133,7	76,6
иными группами вредных организмов	1299,2	3463,4	2873,1	1502,5	1526,9	1509,9	1414,2
из них:							
стволовыми вредителями	203,3	1914,6	1649,4	304,1	339,2	326,8	295,7
хрущами	79,3	64,7	22,9	14,4	9,6	10,4	5,8
сосновым подкорным клопом	7,8	5,9	3,5	3,0	2,5	3,9	1,5
корневой губкой	151,9	190,8	201,1	189,4	188,7	196,3	179,2

<sup>1)</sup> С 2012 г. - включая индивидуальных предпринимателей.



**11.8. ИЗМЕНЕНИЕ ПЛОЩАДИ ОЧАГОВ ВРЕДНЫХ ОРГАНИЗМОВ  
В ЛЕСАХ в 2014 г.**  
(тысяч гектаров)

	Общая площадь очагов на начало года	Возникло вновь	Ликвидировано мерами борьбы	Затухло под воздействием естественных факторов	Общая площадь очагов на конец года	
					всего	в том числе требующих мер борьбы
<b>Поражено вредными организмами - всего</b>	<b>3294,0</b>	<b>1667,2</b>	<b>304,3</b>	<b>519,4</b>	<b>4137,5</b>	<b>2253,6</b>
в том числе:						
хвоегрызущими	448,8	302,2	91,9	169,9	489,2	181,9
из них:						
сибирским шелкопрядом	139,1	1,2	51,1	22,3	66,8	5,2
сосновым шелкопрядом	13,2	0,0	0,0	0,4	12,8	0,0
шелкопрядом монашенкой	153,2	71,7	21,1	115,0	88,8	69,4
сосновой пяденицей	12,5	2,2	2,5	9,6	2,6	2,1
сосновой совкой	22,0	78,1	1,3	2,5	96,3	63,3
обыкновенным сосновым пилильщиком	7,0	0,3	-	5,7	1,5	0,7
рыжим сосновым пилильщиком	46,2	23,7	2,5	10,5	56,9	14,2
листогрызущими	1349,9	1138,6	64,8	189,6	2234,2	1493,0
из них:						
непарным шелкопрядом	1183,7	1123,4	60,9	108,6	2137,5	1468,6
зеленой дубовой и другими листовертками	135,2	9,6	3,7	64,5	76,6	19,7
иными группами вредных организмов	1495,3	226,4	147,6	159,9	1414,2	578,7
из них:						
стволовыми вредителями	332,7	100,6	44,0	93,6	295,7	139,6
хрущами	7,6	0,8	0,9	1,7	5,8	3,6
сосновым подкорным клопом	2,5	-	-	1,0	1,5	0,4
корневой губкой	181,9	28,4	26,3	4,8	179,2	79,5



**11.9. ПЛОЩАДЬ ПОГИБШИХ ЛЕСНЫХ НАСАЖДЕНИЙ<sup>1)</sup>**  
(тысяч гектаров)

	2000	2005	2010	2011	2012	2013	2014
<b>Погибло лесных насаждений - всего</b>	<b>777,5</b>	<b>988,2</b>	<b>804,9</b>	<b>418,6</b>	<b>378,7</b>	<b>624,4</b>	<b>511,6</b>
в том числе:							
от лесных пожаров	709,7	465,5	625,6	250,4	243,0	503,0	380,5
от воздействия неблагоприятных погодных условий	38,2	461,9	126,7	101,7	69,3	38,7	44,1
от антропогенных факторов	2,0	5,3	16,1	3,1	3,9	3,5	5,5
от воздействия вредных организмов - всего	27,7	55,5	36,4	63,3	62,4	79,2	81,5
в том числе:							
от повреждения вредными насекомыми	20,5	33,6	9,3	30,5	30,7	42,5	44,5
от повреждения дикими животными	1,5	0,3	0,2	0,1	0,0	0,2	0,1
от иных групп вредных организмов	5,8	21,6	26,9	32,8	31,6	36,5	36,9
<b>из них погребло хвойных лесных насаждений – всего</b>	<b>345,6</b>	<b>953,4</b>	<b>609,1</b>	<b>330,7</b>	<b>299,2</b>	<b>571,4</b>	<b>468,8</b>
в том числе:							
от лесных пожаров	290,7	445,8	474,0	197,2	195,5	469,8	356,6
от воздействия неблагоприятных погодных условий	27,9	452,1	87,2	74,3	51,3	28,6	31,4
от антропогенных факторов	1,6	4,7	16,1	3,0	3,8	3,4	5,4
от воздействия вредных организмов - всего	25,4	50,8	31,7	56,2	48,5	69,7	75,4
в том числе:							
от повреждения вредными насекомыми	20,4	33,5	8,9	30,3	29,9	41,8	44,4
от повреждения дикими животными	1,0	0,2	0,2	0,0	0,0	0,2	0,1
от иных групп вредных организмов	4,1	17,2	22,6	25,8	18,5	27,7	30,9

<sup>1)</sup> С 2012 г. - включая индивидуальных предпринимателей.



**11.10. СВЕДЕНИЯ О ВЕДЕНИИ ОХОТНИЧЬЕГО ХОЗЯЙСТВА**

	2010	2011	2012	2013	2014
Число охотпользователей	3614	3908	3956	4033	4182
Площадь закрепленных охотничьих угодий, млн. га	721	762	738	724	729
Общие затраты на ведение охотничьего хозяйства (в фактически действовавших ценах), млн. руб.	4515,4	5502,1	6195,7	6718,3	7079,1
из них:					
затраты на биотехнические мероприятия по охране и воспроизводству охотничьих ресурсов <sup>1)</sup>	655,3	743,1	985,7	1030,8	968,4
затраты по учету численности охотничьих ресурсов	90,2	117,3	151,3	170,8	193,6
затраты по созданию охотничьей инфраструктуры	445,9	514,5	520,1	442,3	548,4

<sup>1)</sup> 2010-2011 гг. – без учета затрат на расселение охотничьих ресурсов.

**11.11. СОДЕРЖАНИЕ ОХОТНИЧЬИХ РЕСУРСОВ В ПИТОМНИКАХ**

	Численность основного поголовья на конец отчетного года, голов			Затраты на содержание охотничьих ресурсов в питомниках за отчетный год (в фактически действовавших ценах), тыс. руб.		
	2012	2013	2014	2012	2013	2014
Кабан	3642	3450	3172	31944,0	32877,9	32205,9
Косули	301	343	487	1775,3	3289,2	3681,0
Лось	38	191	38	286,4	337,5	721,3
Благородный олень	1720	2149	2828	17139,1	19707,9	26120,9
Пятнистый олень	2583	3139	3950	16744,9	26000,3	37940,7
Лань	976	1126	1364	9158,4	26801,9	25065,4
Муфлон	248	508	915	1702,5	7558,0	19336,1
Сайгак	152	186	19	1115,3	1131,2	976,4
Медведи	13	7	6	666,4	684,0	661,0
Утки (утиные)	3318	5201	7016	7532,8	10170,2	12571,1
Куропатки (серая и бородатая)	707	744	1791	505,9	1997,9	2501,7
Фазаны	10129	6195	12524	14211,2	13148,7	17362,3



**11.12. ЧИСЛЕННОСТЬ ОСНОВНЫХ ВИДОВ ОХОТНИЧЬИХ РЕСУРСОВ<sup>1)</sup>**  
(тысяч особей)

	2000	2005	2010	2011	2012	2013	2014
	<b>Копытные</b>						
Благородный олень	166,3	177,1	187,6	195,5	225,3	222,3	225,4
Дикий северный олень	1213,2	893,8	939,5	932,8	985,9	958,8	1004,6
Кабан	169,9	264,1	403,4	401,0	437,8	398,5	348,7
Кабарга	129,0	119,8	137,0	190,0	214,4	229,8	235,6
Косуля	623,8	719,1	845,7	860,1	907,5	966,6	980,4
Лось	600,2	568,3	656,7	711,9	792,2	871,5	891,3
Пятнистый олень	15,0	18,0	33,5	20,3	22,7	20,3	23,6
Сибирский горный козел	13,8	16,5	13,4	13,4	12,1	12,1	11,5
Снежный баран	52,6	56,5	59,6	73,2	70,7	78,4	73,6
Кавказский тур	42,0	43,1	25,6	24,4	26,3	26,6	28,4
	<b>Пушные</b>						
Белка	8665,5	7579,9	5897,2	5737,5	5383,5	5495,6	5268,0
Бобр <sup>2)</sup>	276,6	388,9	628,3	642,9	677,7	679,9	643,6
Волк	45,1	43,0	49,7	50,2	53,4	44,4	46,5
Выдра <sup>2)</sup>	63,1	77,4	77,7	80,0	82,9	83,4	75,1
Горностай	1152,9	755,2	695,5	648,6	584,1	545,2	423,8



ЛЕСОВОДСТВО И ОХОТА

Продолжение табл. 11.12

	2000	2005	2010	2011	2012	2013	2014
Заяц-беляк	4573,0	4985,9	3272,0	2769,0	3091,9	3321,7	3180,6
Заяц-русак	758,6	794,8	839,1	853,2	866,3	793,6	819,6
Колонок	200,8	157,1	150,8	154,8	149,7	129,0	116,7
Корсак	29,4	33,0	37,4	38,3	40,4	38,3	35,8
Куницы	180,4	233,4	226,8	219,4	238,3	236,9	213,1
Лисица	467,6	636,4	742,7	769,3	717,7	660,7	566,4
Росомаха	22,4	22,5	19,7	18,6	19,7	17,9	14,9
Рысь	25,1	23,0	20,7	22,5	26,2	22,5	22,2
Соболь <sup>2)</sup>	1120,9	1120,1	1163,8	1224,5	1288,9	1346,3	1286,7
Хори	100,7	81,9	61,5	64,5	68,3	58,8	56,7
<b>Медведи</b>							
Бурый медведь <sup>3)</sup>	123,9	165,4	182,9	181,1	210,9	214,3	209,5
<b>Птицы</b>							
Глухари	4505,5	4408,9	3494,4	3351,7	3604,1	4279,3	4278,4
Рябчик	27291,4	24757,9	18813,0	14856,8	20622,0	22048,9	20491,1
Тетерев	9620,6	10075,5	10563,3	11082,9	14956,2	13088,3	13350,5

<sup>1)</sup> По данным Минприроды России. Приведена послепромысловая (весенняя) численность.

<sup>2)</sup> Предпромысловая (осенняя) численность.

<sup>3)</sup> Численность на II квартал.



**11.13. ДОБЫЧА ОСНОВНЫХ ВИДОВ ОХОТНИЧЬИХ РЕСУРСОВ  
В СЕЗОН ОХОТЫ<sup>1)</sup>**  
(голов)

	2005-2006	2007-2008	2008-2009	2009-2010	2010-2011	2011-2012	2012-2013	2013-2014
<b>Копытные</b>								
Благородный олень	2699	3582	4482	4985	4754	4180	4523	5042
Дикий северный олень	34075	22311	42518	35007	24229	23859	41290	43252
Кабан	20623	31578	45800	63953	62046	57980	61569	56259
Кабарга	1223	1458	3141	3142	4853	5485	5583	5901
Косуля	12763	21528	25818	30854	31458	30101	35064	36228
Лось	10289	16032	19188	19882	21414	24246	26000	28191
Пятнистый олень	663	674	590	445	780	710	763	749
Снежный баран	154	180	261	225	189	249	253	342
Кавказский тур	83	142	155	212	190	203	197	237
<b>Пушные</b>								
Бобр	8018	9048	8979	7696	6981	11790	16968	14429
Выдра	462	278	312	282	199	231	185	151
Соболь	180921	274732	287777	255143	211139	206295	214236	237464
<b>Медведи</b>								
Бурый медведь	3070	3891	4512	4267	4516	4085	5050	5001

<sup>1)</sup> По данным Минприроды России.



## 12. МЕЖДУНАРОДНЫЕ СРАВНЕНИЯ

### РОССИЯ И СТРАНЫ ДАЛЬНЕГО ЗАРУБЕЖЬЯ

#### 12.1. ДИНАМИКА ПРОИЗВОДСТВА ПРОДУКЦИИ СЕЛЬСКОГО ХОЗЯЙСТВА (в процентах к 2005 г.)

	2010	2011	2012	2013
Россия <sup>1)</sup>	106	131	124	131
Австралия	93	101	111	129
Австрия	103	108	102	104
Аргентина	112	113	103	113
Бельгия	103	105	99	106
Болгария	122	125	118	119
Бразилия	124	129	128	131
Венгрия	83	92	83	94
Германия	105	106	107	111
Дания	100	103	103	105
Индия	125	133	135	132
Италия	97	95	92	98
Канада	104	105	108	114
Китай	119	122	127	125
Мексика	109	110	114	111
Нидерланды	113	115	112	113
Норвегия	102	99	102	104
Польша	103	104	110	107
Республика Корея	102	99	101	103
Румыния	101	108	93	101
Соединенное Королевство (Великобритания)	102	105	99	100
США	109	108	108	111
Турция	110	116	123	123
Финляндия	91	95	91	96
Франция	99	101	101	102
Швеция	95	95	93	96
Япония	96	95	97	99

<sup>1)</sup> 2014 г. - 136%.





## МЕЖДУНАРОДНЫЕ СРАВНЕНИЯ

## 12.2. ПРОИЗВОДСТВО ВАЖНЕЙШИХ ВИДОВ СЕЛЬСКОХОЗЯЙСТВЕННОЙ

	Россия <sup>1)</sup>		Австралия	Австрия	Болгария	Венгрия	Германия
	2013	2014					
	<b>Всего,</b>						
Зерно (в весе после доработки)	92385	105315	38302	4899	8371	13665	47986
в том числе пшеница	52091	59711	22856	1598	5097	5096	25019
Картофель	30199	31501	1273	604	170	443	9670
Плоды, ягоды, цитрусовые и виноград	3381	3524	3577	956	551	1284	2350
Овощи и бахчевые <sup>2)</sup>	16118	16893	2007	597	572	1441	3416
Скот и птица на убой (в убойном весе)	8544	9070	4489	897	210	811	8131
Молоко	30529	30791	9522	3425	1306	1764	31143
Яйца, млрд. шт.	41,3	41,9	4,0	1,7	1,2	2,5	13,7
Сахар (из отечественного сырья) <sup>3)</sup>	4468 <sup>4)</sup>	4607 <sup>4)</sup>	3321	500	0,0	120	4391
Макаронные изделия <sup>5), 6)</sup>	915	995	...	...	11	77	274
Масла растительные <sup>3)</sup>	3328 <sup>7)</sup>	4063 <sup>7)</sup>	476	195	197	355	3624
Маргариновая продукция <sup>5)</sup>	456	512	...	...	10	...	395
Соль поваренная (добыча) <sup>5)</sup>	474 <sup>8)</sup>	495 <sup>8)</sup>	10821	...	...	...	19020
Масло животное <sup>5)</sup>	227 <sup>9)</sup>	253 <sup>9)</sup>	120	35,6	1,1	4,4	447
	<b>На душу</b>						
Зерно (в весе после доработки)	644	721	1672	577	1150	1381	585
в том числе пшеница	363	409	998	188	700	515	305
Картофель	210	216	56	71	23	45	118
Плоды, ягоды, цитрусовые и виноград	24	24	156	113	76	130	29
Овощи и бахчевые <sup>2)</sup>	112	116	88	70	79	146	42
Скот и птица на убой (в убойном весе)	60	62	196	106	29	82	99
Молоко	213	211	416	403	179	178	380
Яйца, шт.	288	287	175	200	165	253	167
Сахар (из отечественного сырья) <sup>3)</sup>	31,1 <sup>4)</sup>	31,5 <sup>4)</sup>	149	59	0,0	12	54
Макаронные изделия <sup>5), 6)</sup>	6,4	6,8	...	...	2	8	3
Масла растительные <sup>3)</sup>	23,2 <sup>7)</sup>	27,8 <sup>7)</sup>	21	23	27	36	44
Маргариновая продукция <sup>5)</sup>	3,2	3,5	...	...	1,3	...	4,8
Соль поваренная (добыча) <sup>5)</sup>	3,3 <sup>8)</sup>	3,4 <sup>8)</sup>	477	...	...	...	232
Масло животное <sup>5)</sup>	1,6 <sup>9)</sup>	1,7 <sup>9)</sup>	5,3	4,2	0,2	0,4	5,5

<sup>1)</sup> Данные приводятся в соответствии с Общероссийским классификатором продукции по видам экономической деятельности (ОКПД), внедренным в статистическую практику с 1 января 2010 г.

<sup>2)</sup> Включая грибы.

<sup>3)</sup> 2011 г., кроме России.

<sup>4)</sup> Сахар белый свекловичный в твердом состоянии.

<sup>5)</sup> 2012 г., кроме России.

<sup>6)</sup> Изделия макаронные без начинки, не подвергнутые тепловой обработке или не приготовленные каким-либо другим способом.

<sup>7)</sup> Масло подсолнечное нерафинированное и его фракции.

<sup>8)</sup> Соль молотая.

<sup>9)</sup> Масло сливочное и пасты масляные.



МЕЖДУНАРОДНЫЕ СРАВНЕНИЯ

ПРОДУКЦИИ И ПРОДОВОЛЬСТВИЯ в 2013 г.

Дания	Италия	Канада	Нидерланды	Польша	Соединенное Королевство (Великобритания)	США	Финляндия	Франция	Япония
-------	--------	--------	------------	--------	--	-----	-----------	---------	--------

тыс. т

9129	16355	72478	1820	28804	20813	438787	4094	68307	11871
4139	7277	37530	1331	9470	11921	57967	888	38614	812
1592	1337	4620	6801	6334	5580	19844	622	6975	2600
69	16622	816	710	4190	392	29580	21	8234	3006
287	13049	2205	4820	5211	2547	34280	272	5235	11315
1891	4053	4334	2664	3800	3637	42394	391	5560	3276
5105	11004	8394	1243	12735	13941	91271	2328	24554	7508
1,4	13,8	7,9	10,7	10,0	2,5	95,2	1,1	15,7	42,0
427	344	120	999	1910	1315	7104	87	4348	659
2	...	...	...	175	...	...	14	...	899
198	1191	3285	198	849	979	11195	105	2697	1662
63	...	...	246	241	203	...	18	...	230
...	2862	10844	6513	4221	6100	40200	...	6100	925
39	101	98,0	133	200	145	844	52	427	69,0

населения, кг

1628	272	2061	108	748	326	1388	757	1071	93
738	121	1067	79	246	187	183	164	605	6
284	22	131	405	164	87	63	115	109	20
12	276	23	42	109	6	94	4	129	24
51	217	63	287	135	40	108	50	82	89
337	67	123	159	99	57	134	72	87	26
910	183	239	74	330	218	289	430	385	59
250	229	225	637	260	39	301	203	246	330
77	6	3	60	50	21	23	16	69	5
0,4	...	...	...	5	...	...	3	...	7
36	20	95	12	22	16	36	20	43	13
11	...	...	15	6	3	...	3	...	2
...	48	311	389	110	96	128	...	96	7
6,9	2	2,5	8	5	2	3	10	7	1



## МЕЖДУНАРОДНЫЕ СРАВНЕНИЯ

**12.3. ПОТРЕБЛЕНИЕ ОСНОВНЫХ**  
(на душу населения)

	Россия	Австралия	Австрия	Болгария	Венгрия	Германия
	2014	2011	2013	2011	2013	2011
Мясо и мясопродукты в пересчете на мясо (без сала и субпродуктов)	69	121	98	57	56 <sup>1)</sup>	88
Молоко и молочные продукты (включая масло животное) в пересчете на молоко	244	230 <sup>2)</sup>	370	144 <sup>2)</sup>	183	255 <sup>2)</sup>
Масло животное (в натуре)	4,1	3,8	5,3	0,5	1,5	5,5
Яйца, шт.	269	131	262	149	214	233
Сахар	40	47	37 <sup>5)</sup>	28	28	48
Масло растительное	13,8	24	22 <sup>6)</sup>	13	19 <sup>6)</sup>	17
Картофель	111	50	53 <sup>5)</sup>	31	59	71
Овощи и продовольственные бахчевые культуры (в пересчете на свежие)	111	96	114 <sup>5)</sup>	73	94 <sup>6)</sup>	94
Фрукты и ягоды (в пересчете на свежие; без переработки на вино)	64	103	152 <sup>6)</sup>	48	66 <sup>6)</sup>	87
Хлебные продукты (хлеб и макаронные изделия в пересчете на муку, мука, крупа, бобовые)	118	...	79 <sup>3)</sup>	...	85 <sup>8)</sup>	...

<sup>1)</sup> С учетом субпродуктов.

<sup>2)</sup> Без масла животного.

<sup>3)</sup> 2010 г.

<sup>4)</sup> Яйца куриные.

<sup>5)</sup> 2012 г.

<sup>6)</sup> 2011 г.

<sup>7)</sup> Без учета бахчевых.

<sup>8)</sup> Без учета бобовых.



МЕЖДУНАРОДНЫЕ СРАВНЕНИЯ

**ПРОДУКТОВ ПИТАНИЯ**

в год; килограммов)

Дания	Италия	Нидерланды	Польша	Соединенное Королевство (Великобритания)	США	Финляндия	Франция	Чешская Республика	Япония
2011	2011	2011	2013	2011	2011	2013	2011	2012	2011
75	87	73	64	83	118	77	89	77 <sup>1)</sup>	49
282 <sup>2)</sup>	260 <sup>2)</sup>	349 <sup>2)</sup>	302	241 <sup>2)</sup>	271	474	250 <sup>2)</sup>	358 <sup>3)</sup>	89
2,0	2,2	0,4	4,1	3,1	2,4	4,4	7,9	5,2	0,6
278	213	285	148 <sup>4)</sup>	191	253	195	227	245	304 <sup>4)</sup>
53	29	46	42	40	58	29	38	35	19
...	28	14	13 <sup>6)</sup>	18	31	10 <sup>6)</sup>	21	16	13
60	39	94	102	101	56	67 <sup>6)</sup>	55	70 <sup>6)</sup>	21
122	145	84	102	94	113	88 <sup>6)</sup>	104	78	91 <sup>7)</sup>
104	149	167	46	128	99	97 <sup>6)</sup>	114	75	53
...	...	...	108	...	88 <sup>3);8)</sup>	...	...	104	88 <sup>5)</sup>



## МЕЖДУНАРОДНЫЕ СРАВНЕНИЯ

**12.4. ПЛОЩАДЬ СЕЛЬСКОХОЗЯЙСТВЕННЫХ УГОДИЙ И ПАШНИ**  
 (на 100 человек населения; гектаров)

	Сельскохозяйственные угодья					в том числе пашня				
	2005	2010	2011	2012	2013	2005	2010	2011	2012	2013
Россия <sup>1)</sup>	154	154	154	154	153	85	85	85	85	85
Австралия	2183	1894	1831	1754	1723	242	207	191	210	204
Австрия	40	38	38	38	38	17	16	16	16	16
Аргентина	340	354	348	353	349	79	84	92	93	94
Бельгия	13	13	12	12	12	8,0	7,7	7,6	7,4	7,2
Болгария	68	68	68	69	70	41	42	43	44	46
Бразилия	144	142	142	141	136	33	36	37	37	36
Венгрия	58	58	58	54	54	46	44	44	44	44
Германия	21	21	21	21	21	14	15	15	15	15
Дания	50	48	47	47	48	43	44	43	45	43
Индия	16	15	15	15	15	14	13	13	13	13
Италия	25	24	24	24	23	13	12	12	11	12
Канада	210	190	186	182	180	140	129	126	124	131
Китай	41	38	38	38	38	9,0	8,1	8,0	7,9	7,8
Мексика	100	93	92	91	90	24	21	20	20	20
Нидерланды	12	12	11	11	11	6,8	6,3	6,1	6,0	6,0
Норвегия	22	21	20	20	20	19	17	17	16	16
Польша	42	41	41	37	38	32	31	28	29	28
Республика Корея	3,9	3,7	3,6	3,6	4,0	3,4	3,0	3,0	3,0	3,0
Румыния	66	67	68	71	70	42	43	45	45	44
Соединенное Королевство (Великобритания)	28	28	28	27	27	10	10	10	10	10
США	140	134	132	130	129	58	51	50	48	49
Турция	60	53	52	52	51	35	29	29	27	27
Финляндия	43	43	43	43	42	43	42	42	42	42
Франция	48	46	46	45	45	30	29	29	29	29
Швеция	36	33	33	32	32	30	28	28	27	27
Япония	3,7	3,6	3,6	3,6	4,0	3,4	3,4	3,4	3,3	3,3

<sup>1)</sup> 2014 г. – соответственно 153 га, 84 га.



## МЕЖДУНАРОДНЫЕ СРАВНЕНИЯ

**12.5. ПЛОЩАДЬ ЗЕРНОВЫХ И ЗЕРНОБОБОВЫХ КУЛЬТУР в 2013 г.**  
 (миллионов гектаров)

	Вся площадь	в том числе по видам культур					
		пшеница	рожь	рис	ячмень	овес	кукуруза
Россия <sup>1)</sup>	45,8	25,1	1,8	0,2	9,0	3,3	2,4
Австралия	16,7	12,5	0,1	0,1	3,2	0,7	0,1
Австрия	0,7	0,3	0,1	-	0,1	0,0	0,2
Аргентина	9,7	3,2	0,0	0,2	1,2	0,2	4,9
Бельгия	0,3	0,2	0,0	-	0,0	0,0	0,1
Болгария	1,9	1,2	0,0	0,0	0,2	0,0	0,4
Бразилия	20,2	2,2	0,0	2,3	0,1	0,2	15,3
Венгрия	2,7	1,1	0,0	0,0	0,3	0,1	1,3
Германия	6,1	3,1	0,8	-	1,6	0,1	0,5
Дания	1,4	0,6	0,1	-	0,7	0,1	-
Индия	83,4	29,7	-	43,5	0,8	-	9,5
Италия	3,2	1,9	0,0	0,2	0,2	0,1	0,8
Канада	15,8	10,4	0,1	-	2,7	1,1	1,5
Китай	90,9	24,1	0,2	30,5	0,6	0,2	35,3
Мексика	8,1	0,6	0,0	0,0	0,3	0,0	7,1
Нидерланды	0,2	0,2	0,0	-	0,0	0,0	0,0
Норвегия	0,3	0,1	0,0	-	0,2	0,1	-
Польша	5,2	2,1	1,2	-	0,8	0,4	0,6
Республика Корея	0,9	0,0	0,0	0,8	0,0	-	0,0
Румыния	5,3	2,1	0,0	0,0	0,5	0,2	2,5
Соединенное Королевство (Великобритания)	3,0	1,6	0,0	-	1,2	0,2	-
США	56,5	18,3	0,1	1,0	1,2	0,4	35,5
Турция	11,5	7,8	0,1	0,1	2,7	0,1	0,7
Финляндия	1,1	0,2	0,0	-	0,5	0,3	-
Франция	9,0	5,3	0,0	-	1,6	0,1	1,8
Швеция	0,9	0,3	0,0	-	0,4	0,2	-
Япония	1,9	0,2	-	1,6	0,1	0,0	0,0

<sup>1)</sup> 2014 г. – соответственно 46,2; 25,3; 1,9; 0,2; 9,4; 3,3; 2,7 млн. га



## МЕЖДУНАРОДНЫЕ СРАВНЕНИЯ

**12.6. УРОЖАЙНОСТЬ СЕЛЬСКОХОЗЯЙСТВЕННЫХ КУЛЬТУР**  
 (центнеров с одного гектара убранный площади)

	2005	2010	2011	2012	2013
	<b>Зерновые и зернобобовые культуры</b>				
Россия <sup>1)</sup>	18,5	18,3	22,4	18,3	22,0
Австралия	20,5	16,7	20,0	21,9	19,8
Австрия	61,5	63,1	71,6	60,9	59,9
Аргентина	41,7	49,1	44,0	40,2	46,6
Бельгия	86,1	93,2	89,9	86,5	92,0
Болгария	33,7	40,1	42,4	36,7	44,2
Бразилия	25,4	35,5	35,3	41,5	43,5
Венгрия	55,0	47,0	50,9	36,5	47,9
Германия	66,3	66,5	64,0	68,5	72,7
Дания	61,2	58,6	58,7	63,0	62,9
Индия	20,8	22,5	23,6	25,1	24,6
Италия	52,9	52,3	55,9	52,9	48,7
Канада	30,6	31,8	33,1	33,7	39,5
Китай	50,8	54,1	55,8	56,9	58,1
Мексика	28,2	31,0	30,0	30,6	29,8
Нидерланды	81,3	84,9	77,5	84,8	85,8
Норвегия	39,9	40,0	34,2	36,7	31,6
Польша	32,2	33,6	34,1	36,8	37,7
Республика Корея	63,2	64,8	66,9	66,4	64,0
Румыния	33,1	33,1	39,7	23,5	38,4
Соединенное Королевство (Великобритания)	69,6	67,3	68,0	60,6	64,3
США	63,6	68,7	67,4	58,5	72,4
Турция	25,1	26,3	28,6	28,5	31,2
Финляндия	34,2	31,3	35,1	35,3	37,0
Франция	68,4	66,0	65,3	74,4	70,0
Швеция	48,8	44,6	46,8	50,6	51,0
Япония	60,6	57,7	59,2	60,5	60,2



## МЕЖДУНАРОДНЫЕ СРАВНЕНИЯ

Продолжение табл. 12.6

	2005	2010	2011	2012	2013
	<b>Пшеница</b>				
Россия <sup>2)</sup>	19,3	19,1	22,6	17,7	22,3
Австралия	20,2	16,4	20,3	21,5	17,6
Австрия	50,3	50,1	58,5	41,4	53,7
Аргентина	25,3	35,0	32,3	26,6	26,6
Бельгия	82,7	88,3	84,0	84,5	89,3
Болгария	31,6	36,0	39,2	37,6	42,5
Бразилия	19,7	28,3	26,6	23,1	27,5
Венгрия	45,0	37,0	42,0	35,2	46,6
Германия	74,7	73,1	70,1	73,3	80,0
Дания	72,3	66,3	64,7	73,7	72,8
Индия	26,0	28,4	29,9	31,8	31,5
Италия	36,4	37,4	38,3	41,3	38,2
Канада	27,4	28,0	29,6	28,6	35,9
Китай	42,8	47,5	48,4	50,0	50,6
Мексика	47,5	54,2	54,8	56,6	52,9
Нидерланды	85,9	89,1	77,8	85,9	87,2
Норвегия	48,9	46,0	38,5	41,0	36,4
Польша	39,5	39,4	41,3	41,4	44,3
Республика Корея	32,1	31,2	33,5	39,1	36,8
Румыния	30,0	27,0	36,7	26,6	34,8
Соединенное Королевство (Великобритания)	79,6	76,7	77,5	66,6	73,8
США	28,2	31,2	29,4	31,2	31,7
Турция	23,2	24,3	26,9	26,7	28,4
Финляндия	37,3	34,3	38,3	39,0	38,8
Франция	69,9	64,4	61,8	76,0	72,5
Швеция	63,3	54,0	53,8	62,4	57,8
Япония	41,0	27,6	35,3	41,0	38,6





## МЕЖДУНАРОДНЫЕ СРАВНЕНИЯ

Продолжение табл. 12.6

	2005	2010	2011	2012	2013
	<b>Рожь</b>				
Россия <sup>3)</sup>	15,7	11,9	19,5	15,0	18,9
Австралия	5,7	5,8	7,0	6,7	5,8
Австрия	38,2	35,8	44,0	40,9	42,5
Аргентина	11,5	18,4	18,4	17,5	16,3
Бельгия	44,1	42,9	47,6	51,3	53,6
Болгария	15,5	16,1	19,3	21,3	18,8
Бразилия	13,4	13,5	15,0	14,0	15,3
Венгрия	25,7	21,1	23,0	22,4	30,5
Германия	50,9	46,3	41,1	54,7	59,8
Дания	48,4	48,9	51,1	59,5	60,4
Италия	29,7	30,9	29,6	32,2	29,6
Канада	24,3	24,4	24,7	27,3	24,5
Китай	19,9	31,7	34,0	35,7	32,5
Нидерланды	42,9	45,5	39,4	47,7	38,5
Норвегия	50,2	50,6	30,8	33,2	37,8
Польша	24,1	26,8	24,0	27,7	28,6
Румыния	23,7	23,7	25,5	21,0	22,2
Соединенное Королевство (Великобритания)	66,9	63,3	52,9	55,0	55,0
США	17,0	17,6	16,4	17,6	17,3
Турция	20,8	25,9	28,7	25,8	26,4
Финляндия	22,8	27,2	29,0	31,0	20,9
Франция	47,5	51,1	45,0	50,8	49,2
Швеция	52,5	48,7	53,1	63,6	56,8



## МЕЖДУНАРОДНЫЕ СРАВНЕНИЯ

Продолжение табл. 12.6

	2005	2010	2011	2012	2013
	<b>Картофель</b>				
Россия <sup>4)</sup>	124	100	148	134	145
Австралия	344	351	351	383	385
Австрия	344	306	357	305	286
Аргентина	284	280	297	314	288
Бельгия	428	423	501	454	461
Болгария	156	182	143	112	121
Бразилия	220	259	263	274	278
Венгрия	259	217	286	231	218
Германия	420	400	458	448	398
Дания	394	353	389	421	400
Индия	189	199	227	218	228
Италия	251	250	249	262	249
Канада	284	316	296	310	325
Китай	145	157	163	168	171
Мексика	260	278	263	268	268
Нидерланды	434	436	461	452	437
Норвегия	231	252	229	241	254
Польша	176	179	205	244	188
Республика Корея	273	248	232	244	265
Румыния	131	133	164	108	158
Соединенное Королевство (Великобритания)	435	439	432	306	401
США	437	453	447	458	466
Турция	265	323	323	279	316
Финляндия	257	262	276	237	281
Франция	422	422	469	411	434
Швеция	311	301	318	326	338
Япония	316	278	295	308	313



## МЕЖДУНАРОДНЫЕ СРАВНЕНИЯ

Продолжение табл. 12.6

	2005	2010	2011	2012	2013
	<b>Сахарная свекла</b>				
Россия <sup>5)</sup>	282	241	392	409	442
Австрия	690	698	742	634	682
Бельгия	700	753	870	883	741
Болгария	191	...	...	...	...
Венгрия	570	591	571	445	500
Германия	602	638	743	689	639
Дания	588	615	675	676	605
Италия	559	566	570	550	530
Канада	454	496	640	593	673
Китай	375	424	474	487	509
Нидерланды	650	748	799	796	782
Польша	416	483	574	582	547
Румыния	292	387	351	266	367
Соединенное Королевство (Великобритания)	587	553	753	608	684
США	545	621	534	656	637
Турция	452	546	542	534	566
Финляндия	379	371	479	350	400
Франция	823	831	969	865	854
Швеция	484	521	629	558	642
Япония	622	494	586	634	590

<sup>1)</sup> 2014 г. – 24,1 ц с 1 га.<sup>2)</sup> 2014 г. – 25,0 ц с 1 га.<sup>3)</sup> 2014 г. – 17,7 ц с 1 га.<sup>4)</sup> 2014 г. – 150 ц с 1 га.<sup>5)</sup> 2014 г. – 370 ц с 1 га.

## МЕЖДУНАРОДНЫЕ СРАВНЕНИЯ

**12.7. ВНЕСЕНИЕ МИНЕРАЛЬНЫХ УДОБРЕНИЙ НА ОДИН ГЕКТАР ПАШНИ**  
 (в пересчете на 100% питательных веществ; килограммов)

	2005	2010	2011	2012
Россия <sup>1)</sup>	15	24	25	24
Австралия	45	46	45	45
Австрия	135	108	103	104
Аргентина	36	40	46	39
Болгария	74	97	133	122
Бразилия	120	156	183	182
Венгрия	85	84	93	97
Германия	209	212	191	199
Дания	137	114	113	112
Индия	128	179	178	164
Италия	172	123	134	151
Канада	62	67	81	74
Китай	428	581	559	648
Мексика	79	78	89	72
Нидерланды	338	293	247	310
Норвегия	219	170	193	188
Польша	162	179	170	213
Республика Корея	643	336	335	481
Румыния	51	53	54	50
Соединенное Королевство (Великобритания)	273	252	239	234
США	119	123	129	131
Турция	87	96	103	106
Финляндия	134	124	151	189
Франция	192	151	141	137
Швеция	88	76	78	69
Япония	348	260	268	259

<sup>1)</sup> Данные приведены по сельскохозяйственным организациям, с 2010 г. – без учета микропредприятий; 2013 г. – 24 кг; 2014 г. – 25 кг.



## МЕЖДУНАРОДНЫЕ СРАВНЕНИЯ

**12.8. ПОГОЛОВЬЕ СКОТА И ПТИЦЫ**

(на конец года; миллионов голов)

	2005	2010	2011	2012	2013
	<b>Крупный рогатый скот</b>				
Россия <sup>1)</sup>	21,6	20,0	20,1	19,9	19,6
Австралия	27,8	26,7	28,5	28,4	29,3
Австрия	2,0	2,0	2,0	2,0	2,0
Аргентина	57,0	48,9	46,0	49,6	51,1
Бельгия	2,7	2,6	2,6	2,5	2,5
Болгария	0,7	0,6	0,6	0,6	0,5
Бразилия	208	211	214	213	219
Венгрия	0,7	0,7	0,7	0,7	0,8
Германия	13,0	12,8	12,6	12,5	12,6
Дания	1,5	1,6	1,6	1,6	1,6
Индия	294	322	324	327	330
Италия	6,5	6,5	6,2	6,6	6,5
Канада	14,9	13,0	12,2	12,3	12,2
Китай	132	145	138	137	137
Мексика	31,0	32,6	32,9	31,9	32,0
Нидерланды	3,8	4,0	3,9	3,9	4,0
Норвегия	0,9	0,9	0,9	0,9	0,8
Польша	5,5	5,7	5,8	5,8	5,9
Республика Корея	2,3	3,4	3,4	3,5	3,3
Румыния	2,8	2,5	2,0	2,0	2,0
Соединенное Королевство (Великобритания)	10,8	10,1	9,9	9,9	9,8
США	95,4	93,9	92,7	90,8	89,3
Турция	10,2	10,8	11,5	12,5	14,0
Финляндия	1,0	0,9	0,9	0,9	0,9
Франция	19,3	19,5	19,1	19,0	19,1
Швеция	1,6	1,5	1,5	1,5	1,5
Япония	4,4	4,4	4,2	4,2	4,1



## МЕЖДУНАРОДНЫЕ СРАВНЕНИЯ

Продолжение табл. 12.8

	2005	2010	2011	2012	2013
	<b>Свиньи</b>				
Россия <sup>2)</sup>	13,8	17,2	17,3	18,8	19,1
Австралия	2,7	2,3	2,3	2,1	2,1
Австрия	3,2	3,1	3,1	3,0	3,0
Аргентина	1,8	3,2	3,4	3,9	2,4
Бельгия	6,3	6,4	6,5	6,6	6,6
Болгария	0,9	0,7	0,7	0,6	0,5
Бразилия	34,1	39,0	39,3	38,8	36,7
Венгрия	4,1	3,2	3,2	3,0	3,0
Германия	26,9	26,5	26,8	28,1	27,7
Дания	13,5	13,2	12,9	12,3	12,1
Индия	12,3	10,6	10,5	10,3	10,1
Италия	9,0	9,2	9,3	9,4	8,7
Канада	14,8	12,7	12,8	12,7	12,9
Китай	407	476	471	474	482
Мексика	15,3	15,4	15,5	15,9	16,2
Нидерланды	11,2	12,3	12,4	12,2	12,2
Норвегия	0,8	0,9	0,9	0,9	0,8
Польша	18,1	14,9	13,5	11,6	11,2
Республика Корея	9,0	9,9	8,2	9,9	9,9
Румыния	6,5	5,8	5,4	5,4	5,2
Соединенное Королевство (Великобритания)	4,9	4,5	4,4	4,5	4,9
США	61,0	64,9	66,4	66,4	64,8
Финляндия	1,4	1,4	1,3	1,3	1,3
Франция	15,0	14,3	14,0	13,8	13,5
Швеция	1,8	1,5	1,5	1,4	1,4
Япония	9,6	9,8	9,8	9,7	9,7



## МЕЖДУНАРОДНЫЕ СРАВНЕНИЯ

Продолжение табл. 12.8

	2005	2010	2011	2012	2013
	<b>Овцы</b>				
Россия <sup>3)</sup>	16,4	19,8	20,8	22,1	22,2
Австралия	101	68,1	73,1	74,7	75,5
Австрия	0,3	0,3	0,4	0,4	0,4
Аргентина	15,5	15,0	14,7	14,3	14,6
Бельгия	0,2	0,1	0,1	0,1	0,1
Болгария	1,7	1,4	1,4	1,5	1,4
Бразилия	15,6	17,4	17,7	16,8	17,3
Венгрия	1,4	1,2	1,2	1,1	1,2
Германия	2,6	2,1	2,1	1,7	1,9
Дания	0,2	0,2	0,1	0,2	0,2
Индия	66,3	67,7	66,5	65,1	63,8
Италия	8,1	8,0	7,9	7,9	7,0
Канада	1,0	0,9	0,9	0,9	0,9
Китай	171	177	178	183	175
Мексика	7,2	8,1	8,2	8,4	8,5
Нидерланды	1,4	1,1	1,1	1,0	1,0
Норвегия	2,4	2,3	2,3	2,2	2,2
Польша	0,3	0,3	0,3	0,3	0,2
Румыния	7,4	9,1	8,4	8,5	8,8
Соединенное Королевство (Великобритания)	35,3	31,1	31,6	32,2	32,9
США	6,1	5,6	5,5	5,4	5,3
Турция	25,2	21,8	23,1	25,0	27,4
Финляндия	0,1	0,1	0,1	0,1	0,1
Франция	9,1	7,9	7,6	7,5	7,2
Швеция	0,5	0,6	0,6	0,6	0,6
Япония	0,01	0,01	0,01	0,01	0,01



## МЕЖДУНАРОДНЫЕ СРАВНЕНИЯ

Продолжение табл. 12.8

	2005	2010	2011	2012	2013
	<b>Домашняя птица</b>				
Россия <sup>4)</sup>	357	449	473	495	495
Австралия	77,4	85,4	92,9	103	101
Австрия	13,5	16,4	16,7	17,0	17,0
Аргентина	100	104	106	111	113
Бельгия	36,0	34,8	35,8	36,1	36,7
Болгария	19,5	17,4	15,9	14,6	15,2
Бразилия	1019	1270	1299	1277	1304
Венгрия	41,3	40,3	42,2	41,4	38,5
Германия	121	129	133	136	137
Дания	17,5	14,5	14,8	14,7	14,6
Индия	560	868	969	974	977
Италия	126	154	163	165	161
Канада	167	172	172	173	174
Китай	5453	6427	6479	6555	6625
Мексика	471	519	523	529	540
Нидерланды	95	103	98,9	97,0	99,4
Норвегия	3,9	4,5	4,5	4,7	4,5
Польша	153	132	143	130	140
Республика Корея	118	164	162	158	162
Румыния	96,2	93,4	90,7	89,7	90,0
Соединенное Королевство (Великобритания)	170	158	157	155	159
США	2247	2207	2188	2190	2164
Турция	303	234	239	241	257
Финляндия	6,0	4,9	5,7	6,3	7,1
Франция	238	195	212	214	214
Швеция	6,9	7,8	8,3	8,4	8,7
Япония	265	286	179	178	306

<sup>1)</sup> 2014 г. – 19,3 млн. голов.<sup>2)</sup> 2014 г. – 19,5 млн. голов.<sup>3)</sup> 2014 г. – 22,6 млн. голов.<sup>4)</sup> 2014 г. - 527 млн. голов.



**12.9. ПРОИЗВОДСТВО КРУПНОГО РОГАТОГО СКОТА НА УБОЙ  
В РАСЧЕТЕ НА ОДНУ ГОЛОВУ СТАДА КРУПНОГО РОГАТОГО СКОТА <sup>1)</sup>**  
(в убойном весе; килограммов)

	2005	2010	2011	2012	2013
Россия <sup>2)</sup>	78	84	81	82	82
Австралия	77	79	75	75	79
Австрия	102	112	110	112	117
Аргентина	55	54	54	52	55
Бельгия	99	109	106	106	102
Болгария	44	35	38	36	36
Бразилия	41	43	42	44	44
Венгрия	45	39	39	36	31
Германия	90	94	93	92	88
Дания	87	84	86	79	79
Индия	8	8	8	8	8
Италия	170	166	164	145	131
Канада	98	98	95	98	86
Китай	43	45	47	46	49
Мексика	50	53	55	57	56
Нидерланды	104	98	98	96	93
Норвегия	94	95	94	90	98
Польша	56	70	68	66	66
Республика Корея	85	74	83	90	101
Румыния	68	61	71	58	48
Соединенное Королевство (Великобритания)	71	90	94	89	86
США	117	128	129	130	131
Турция	32	58	56	64	62
Финляндия	90	90	91	89	89
Франция	79	78	82	79	73
Швеция	85	87	88	81	81
Япония	113	118	118	124	125

<sup>1)</sup> По зарубежным странам данные относятся к животным, забитым в пределах национальных границ, независимо от их происхождения.

<sup>2)</sup> 2014 г. – 83 кг.



**12.10. ПРОИЗВОДСТВО СВИНЕЙ НА УБОЙ В РАСЧЕТЕ  
НА ОДНУ ГОЛОВУ СТАДА СВИНЕЙ<sup>1)</sup>**  
(в убойном весе; килограммов)

	2005	2010	2011	2012	2013
Россия <sup>2)</sup>	114	135	141	148	150
Австралия	144	147	150	163	172
Австрия	200	215	174	176	177
Аргентина	10	9	9	8	17
Бельгия	160	175	170	167	171
Болгария	80	97	109	120	137
Бразилия	82	82	82	86	89
Венгрия	112	139	137	129	123
Германия	168	207	210	195	198
Дания	13	13	13	14	13
Индия	35	35	35	35	35
Италия	169	183	172	177	188
Канада	130	152	154	158	154
Китай	103	104	105	110	111
Мексика	72	76	77	78	79
Нидерланды	116	106	108	109	105
Норвегия	137	151	153	154	150
Польша	108	127	143	160	156
Республика Корея	100	112	102	99	102
Румыния	67	74	84	83	76
Соединенное Королевство (Великобритания)	145	170	181	184	171
США	154	157	156	159	162
Финляндия	145	149	151	150	150
Франция	152	158	159	157	157
Швеция	152	173	173	171	167
Япония	130	132	130	133	135

<sup>1)</sup> По зарубежным странам данные относятся к животным, забитым в пределах национальных границ, независимо от их происхождения.

<sup>2)</sup> 2014 г. – 154 кг.



## МЕЖДУНАРОДНЫЕ СРАВНЕНИЯ

**12.11. НАДОЙ МОЛОКА НА ОДНУ КОРОВУ**  
(килограммов в год)

	2005	2010	2011	2012	2013
Россия <sup>1)</sup>	3176	3776	3851	3898	3893
Австралия	5215	5810	5728	5575	5640
Австрия	5759	6100	6227	6418	6460
Аргентина	4719	4908	5212	5125	5379
Бельгия	5781	6133	6355	6332	7547
Болгария	3490	3789	3653	3562	3978
Бразилия	1231	1340	1382	1417	1492
Венгрия	5591	5400	7135	7194	6869
Германия	6762	7082	7237	7280	7293
Дания	8124	8640	8636	8507	8766
Индия	1087	1284	1321	1361	1350
Италия	5992	5590	6001	6028	5175
Канада	7496	8531	8699	8936	8739
Китай	2500	2908	3003	3095	2934
Мексика	4491	4496	4501	4536	4550
Нидерланды	7299	7468	7546	7577	7644
Норвегия	5904	6536	6546	6793	6919
Польша	4333	4838	5019	5189	5388
Республика Корея	9814	10162	9890	10101	10160
Румыния	3146	3060	3776	3701	3771
Соединенное Королевство (Великобритания)	7245	7606	7630	7665	7758
США	8877	9587	9678	9841	9902
Турция	2508	2847	2899	2942	2970
Финляндия	7633	8074	8058	8098	8222
Франция	6288	6278	4335	6587	6414
Швеция	8157	8337	8341	8337	8459
Япония	7236	7503	7477	7540	7568

<sup>1)</sup> 2014 г. – 4021 кг.

## РОССИЯ И СТРАНЫ СНГ

12.12. ДИНАМИКА ПРОИЗВОДСТВА ПРОДУКЦИИ СЕЛЬСКОГО ХОЗЯЙСТВА  
(в процентах к 2005 г.)

	2010	2011	2012	2013	2014
Россия	106	131	124	131	136
Азербайджан	113	119	127	133	130
Армения	96	109	120	128	137
Беларусь	124	132	141	135	139
Казахстан	107	135	111	124	126
Киргизия	109	111	113	116	115
Республика Молдова	98	103	80	111	121
Таджикистан	141	152	168	181	189
Узбекистан	134	143	153	163	175
Украина	109	130	124	141	144

12.13. ПРОИЗВОДСТВО ЗЕРНА (в весе после доработки)  
НА ДУШУ НАСЕЛЕНИЯ  
(килограммов)

	2005	2010	2011	2012	2013	2014
Россия	542	427	659	495	644	721
Азербайджан	248	218	265	298	310	247
Армения	123	100	135	151	182	196
Беларусь	664	736	873	975	803	1009
Казахстан	910	747	1628	766	1070	993
Киргизия	323	305	301	269	332	259
Республика Молдова	789	680	702	339	753	822
Таджикистан	135	166	142	153	169	157
Узбекистан	245	259	243	252	257	...
Украина	807	856	1242	1014	1386	1485



## МЕЖДУНАРОДНЫЕ СРАВНЕНИЯ

**12.14. ПРОИЗВОДСТВО КАРТОФЕЛЯ НА ДУШУ НАСЕЛЕНИЯ**  
(килограммов)

	2005	2010	2011	2012	2013	2014
Россия	196	148	229	206	210	216
Азербайджан	129	107	104	106	107	87
Армения	175	148	171	214	219	243
Беларусь	847	825	755	730	624	663
Казахстан	166	157	186	186	196	197
Киргизия	221	258	262	245	244	237
Республика Молдова	105	79	99	51	67	75
Таджикистан	81	101	112	126	138	103
Узбекистан	35	59	63	69	73	...
Украина	413	408	531	510	489	551

**12.15. ПРОИЗВОДСТВО ОВОЩЕЙ НА ДУШУ НАСЕЛЕНИЯ**  
(килограммов)

	2005	2010	2011	2012	2013	2014
Россия	79	85	103	102	102	106
Азербайджан	135	133	134	133	133	126
Армения	206	217	241	281	290	317
Беларусь	208	246	192	167	172	183
Казахстан	143	159	174	182	190	201
Киргизия	143	156	156	162	161	165
Республика Молдова	108	96	102	65	82	92
Таджикистан	105	152	161	170	185	187
Узбекистан	134	222	238	261	...	...
Украина	155	177	215	220	217	224



## МЕЖДУНАРОДНЫЕ СРАВНЕНИЯ

**12.16. ПРОИЗВОДСТВО ПЛОДОВ И ЯГОД (без цитрусовых и винограда)  
НА ДУШУ НАСЕЛЕНИЯ**  
(килограммов)

	2005	2010	2011	2012	2013	2014
Россия	17	15	18	19	20	21
Азербайджан	72	79	82	85	88	87
Армения	98	40	73	110	112	97
Беларусь	39	84	32	67	48	66
Казахстан	16	14	14	12	13	13
Киргизия	28	37	41	42	43	42
Республика Молдова	107	91	106	107	118	140
Таджикистан	21	30	34	39	40	41
Узбекистан	36	60	64	69	...	...
Украина	36	38	41	44	50	46

**12.17. ПРОИЗВОДСТВО СКОТА И ПТИЦЫ НА УБОЙ  
(в убойном весе) НА ДУШУ НАСЕЛЕНИЯ**  
(килограммов)

	2005	2010	2011	2012	2013	2014
Россия	35	50	53	56	60	62
Азербайджан	24	28	29	31	31	31
Армения	17	22	22	24	28	31
Беларусь	72	102	108	115	124	113
Казахстан	45	51	51	50	51	52
Киргизия	35	36	36	36	35	37
Республика Молдова	24	31	33	33	32	34
Таджикистан	8	10	10	10	11	12
Узбекистан	24	29	32	31	33	...
Украина	34	45	47	49	53	55



**12.18. ПРОИЗВОДСТВО МОЛОКА НА ДУШУ НАСЕЛЕНИЯ**  
 (килограммов)

	2005	2010	2011	2012	2013	2014
Россия	216	223	221	222	213	211
Азербайджан	149	172	179	187	193	197
Армения	185	185	184	204	217	232
Беларусь	587	698	686	715	701	708
Казахстан	314	330	316	289	289	293
Киргизия	232	262	258	258	258	259
Республика Молдова	183	166	157	147	148	148
Таджикистан	78	88	90	99	103	103
Узбекистан	174	216	231	246	261	...
Украина	291	245	243	250	253	259

**12.19. ПРОИЗВОДСТВО ЯИЦ НА ДУШУ НАСЕЛЕНИЯ**  
 (штук)

	2005	2010	2011	2012	2013	2014
Россия	259	284	288	294	288	287
Азербайджан	104	132	112	134	151	166
Армения	161	216	194	218	204	213
Беларусь	321	373	386	399	407	417
Казахстан	166	228	225	219	229	248
Киргизия	62	72	75	78	77	80
Республика Молдова	212	202	198	175	175	181
Таджикистан	14	31	33	37	43	42
Узбекистан	75	107	117	130	...	...
Украина	277	372	409	419	431	456



МЕЖДУНАРОДНЫЕ СРАВНЕНИЯ

**12.20. ПОТРЕБЛЕНИЕ МЯСА И МЯСОПРОДУКТОВ НА ДУШУ НАСЕЛЕНИЯ**  
(в пересчете на мясо; включая сало и субпродукты; килограммов)

	2005	2010	2011	2012	2013	2014
Россия	55	69	71	74	75	74
Азербайджан	22	32	33	35	34 <sup>1)</sup>	...
Армения	31	42	47	47	48	51
Беларусь	62	84	88	88	91	88
Казахстан	58	62	65	66	66	...
Киргизия	38	39	39	37	34	...
Республика Молдова	40	36	38	40	46	...
Украина	39	52	51	54	56	54

<sup>1)</sup> По данным обследования домашних хозяйств.

**12.21. ПОТРЕБЛЕНИЕ МОЛОКА И МОЛОЧНЫХ ПРОДУКТОВ  
НА ДУШУ НАСЕЛЕНИЯ**

(включая масло животное; в пересчете на молоко; килограммов)

	2005	2010	2011	2012	2013	2014
Россия	234	247	246	249	248	244
Азербайджан	170	238	249	243	285 <sup>1)</sup>	...
Армения	177	228	231	234	233	261
Беларусь	262	247	294	281	259	253
Казахстан	303	249	248	231	239	...
Киргизия	211	212	213	212	215	...
Республика Молдова	174	175	170	171	166	...
Украина	226	206	205	215	221	223

<sup>1)</sup> По данным обследования домашних хозяйств.





МЕЖДУНАРОДНЫЕ СРАВНЕНИЯ

**12.22. ПОТРЕБЛЕНИЕ ЯИЦ НА ДУШУ НАСЕЛЕНИЯ**  
(штук)

	2005	2010	2011	2012	2013	2014
Россия	250	269	271	276	269	269
Азербайджан	98	125	132	127	155 <sup>1)</sup>	...
Армения	155	217	214	214	205	207
Беларусь	259	292	301	303	292	298
Казахстан	159	226	220	208	211	...
Киргизия	60	79	82	81	83	...
Республика Молдова	177	185	190	156	165	...
Украина	238	290	310	307	309	310

<sup>1)</sup> По данным обследования домашних хозяйств.

**12.23. ПОТРЕБЛЕНИЕ ХЛЕБНЫХ ПРОДУКТОВ НА ДУШУ НАСЕЛЕНИЯ**  
(килограммов)

	2005	2010	2011	2012	2013	2014
Россия	121	120	119	119	118	118
Азербайджан	182	159	154	154	142 <sup>1)</sup>	...
Армения	121	186	192	190	186	190
Беларусь	96	86	93	94	85	85
Казахстан	139	118	119	117	119	...
Киргизия	136	136	134	135	134	...
Республика Молдова	142	117	116	109	106	...
Украина	124	111	110	109	108	109

<sup>1)</sup> По данным обследования домашних хозяйств.



МЕЖДУНАРОДНЫЕ СРАВНЕНИЯ

**12.24. ПОТРЕБЛЕНИЕ КАРТОФЕЛЯ НА ДУШУ НАСЕЛЕНИЯ**  
(килограммов)

	2005	2010	2011	2012	2013	2014
Россия	109	104	110	111	111	111
Азербайджан	91	73	72	73	64 <sup>1)</sup>	...
Армения	53	47	44	44	44	48
Беларусь	183	183	183	186	179	177
Казахстан	111	116	108	112	111	...
Киргизия	143	97	99	98	99	...
Республика Молдова	75	57	60	52	53	...
Украина	136	129	139	140	135	141

<sup>1)</sup> По данным обследования домашних хозяйств.

**12.25. ПОТРЕБЛЕНИЕ ОВОЩЕЙ И ПРОДОВОЛЬСТВЕННЫХ  
БАХЧЕВЫХ КУЛЬТУР НА ДУШУ НАСЕЛЕНИЯ**  
(в пересчете на свежие; килограммов)

	2005	2010	2011	2012	2013	2014
Россия	87	101	106	109	109	111
Азербайджан	175	159	165	156	104 <sup>1)</sup>	...
Армения	233	291	305	342	360	384
Беларусь	128	149	144	145	146	145
Казахстан	176	183	195	198	198	...
Киргизия	131	150	150	149	149	...
Республика Молдова	101	110	115	78	86	...
Украина	120	144	163	163	163	163

<sup>1)</sup> По данным обследования домашних хозяйств; без бахчевых культур.



**СЕЛЬСКОЕ ХОЗЯЙСТВО, ОХОТА  
И ОХОТНИЧЬЕ ХОЗЯЙСТВО, ЛЕСОВОДСТВО  
В РОССИИ. 2015**

Статистический сборник

Ответственные за выпуск:

В.Б. Житков  
И.В. Воронина  
О.И. Калачева

Тел: (495) 607-4071  
632-9224

Компьютерная верстка  
Информационно-издательского центра  
«Статистика России»

Подписано в печать 15.12.2015 г.